

របាយការណ៍  
ប្រចាំឆ្នាំ

20  
15

FROM SINGAPORE

TO CAMBODIA

 **PhillipBank**  
Your Partner In Finance





# មាតិកា

សាវតារ			០៣
ទីតាំងសាខាធនាគារ			០៤
បេសកកម្មរបស់ក្រុមហ៊ុន			០៥
សេចក្តីថ្លែងការរបស់ប្រធានក្រុមប្រឹក្សាភិបាល			០៦
សេចក្តីសង្ខេបហិរញ្ញវត្ថុ			០៩
សេចក្តីសង្ខេបលើការប្រតិបត្តិហិរញ្ញវត្ថុរបស់ធនាគារ ក្នុងរយៈពេល ៣ឆ្នាំ			១០
ការវិភាគលើលទ្ធផលហិរញ្ញវត្ថុ			១៣
រចនាសម្ព័ន្ធរបស់ធនាគារ			១៥
ប្រវត្តិរូបរបស់ក្រុមប្រឹក្សាភិបាល			១៦
ប្រវត្តិរូបគណៈគ្រប់គ្រង			១៨
គុណកម្លៃ / ធនធានរបស់យើង			២៣
ទំនួលខុសត្រូវរបស់សាជីវកម្មចំពោះសង្គម			២៤
របាយការណ៍ហិរញ្ញវត្ថុ			
• របាយការណ៍របស់ក្រុមប្រឹក្សាភិបាល	២៥	• តារាងតុល្យការដាច់ដោយឡែក	៣៤
• របាយការណ៍របស់សវនករឯករាជ្យ	២៩	• របាយការណ៍លទ្ធផលដាច់ដោយឡែក	៣៥
• តារាងតុល្យការរួម	៣០	• បម្រែបម្រួលមូលធនដាច់ដោយឡែក	៣៦
• របាយការណ៍លទ្ធផលរួម	៣១	• របាយការណ៍លំហូរសាច់ប្រាក់ដាច់ដោយឡែក	៣៧
• របាយការណ៍បម្រែបម្រួលមូលធនរួម	៣២	• កំណត់សម្គាល់លើរបាយការណ៍ហិរញ្ញវត្ថុ	៣៨
• របាយការណ៍លំហូរសាច់ប្រាក់រួម	៣៣		



ធនាគារហ្វងឌីប៊ីអេស ពាណិជ្ជ ភីអិលស៊ីបានចុះបញ្ជីពាណិជ្ជកម្មនៅក្នុងព្រះរាជាណាចក្រកម្ពុជា នៅថ្ងៃទី២៦ មិថុនា ២០០៩។ ធនាគារជា បុត្រសម្ព័ន្ធកាន់កាប់ទាំងស្រុងដោយ Hwang-DBS (Malaysia) Berhad ជាធនាគារមហាជនទទួលខុសត្រូវមានកម្រិតដែលចុះបញ្ជី ពាណិជ្ជកម្មនៅប្រទេសម៉ាឡេស៊ី។

នៅថ្ងៃទី៨ វិច្ឆិកា ២០១៣កន្លងទៅនេះធនាគារហ្វងឌីប៊ីអេសបានចុះកិច្ចព្រមព្រៀងទិញលក់ភាគហ៊ុនរបស់ខ្លួន ជាក្រុមហ៊ុន Phillip MFIs Pte Ltd។ ការផ្ទេរសិទ្ធិ និងអត្ថប្រយោជន៍ត្រូវបានទទួលការយល់ព្រមពីធនាគារជាតិ នៃកម្ពុជានៅថ្ងៃទី១១ ខែកុម្ភៈ ២០១៤។ ក្រោមពីទទួល ការយល់ព្រមពីធនាគារជាតិនៃកម្ពុជា ធនាគារបានដាក់ពាក្យមួយទៀតទៅក្រសួងពាណិជ្ជកម្មនៅថ្ងៃទី១៣ ខែ កុម្ភៈ ២០១៤ ដើម្បីបញ្ជាក់ ពីការកែប្រែអនុស្សរណៈ និងលក្ខន្តិកៈដើម្បីប្តូរឈ្មោះអោយទៅជាធនាគារហ្វីលីព ភីអិលស៊ី។ ការកែប្រែនេះត្រូវបានអនុម័តយល់ព្រមដោយ ក្រសួងពាណិជ្ជកម្មនៅថ្ងៃទី២៤ កុម្ភៈ ២០១៤។

ធនាគារនេះបានចូលរួមក្នុងការផ្តល់សេវាធនាគារដ៏ទូលំទូលាយ និងសេវាកម្មហិរញ្ញវត្ថុផ្សេងទៀត ក្នុងព្រះរាជាណាចក្រកម្ពុជាតាមអាជ្ញា ប័ណ្ណលេខ ៥៩១៥/០៩E ដែលចេញដោយធនាគារជាតិ នៃកម្ពុជាសម្រាប់រយៈពេលមិនកំណត់។

អាស័យដ្ឋានការិយាល័យដែលបានចុះបញ្ជីគឺផ្ទះលេខ ២៧DEF មហាវិថីព្រះមុនីវង្ស សង្កាត់ស្រះចក ខណ្ឌដូនពេញ រាជធានីភ្នំពេញ ព្រះរាជាណាចក្រកម្ពុជា។

**ការិយាល័យ កណ្តាលសាខា មុន្នីវង្ស**

#27DEF, Monivong Blvd., Sangkat Srah Chork,  
Khan Daun Penh, Phnom Penh  
Telephone: +855 23 862 777  
Fax : +855 23 862 727  
Email : info@phillipbank.com.kh

**សាខា នរោត្តម**

#61-64 Norodom Blvd., Corner Street 306,  
Sangkat Boeung Keng Kang 1, Khan Chamkarmorn,  
Phnom Penh  
Telephone: +855 23 218 866  
Fax : +855 23 220 108  
Email : nrd@phillipbank.com.kh

**សាខា កម្ពុជាគ្រោង**

#640, Kampuchea Krom Blvd., Phsar Depo 2,  
Khan Toul Kork, Phnom Penh  
Telephone: +855 23 883 733  
Fax : +855 23 883 811  
Email : kpk@phillipbank.com.kh

**សាខា ម៉ៅសេតុង**

#108AB, Mao Tse Tung Blvd., Sangkat Toul Tompung 2,  
Khan Chamkarmorn, Phnom Penh  
Telephone: +855 23 220 080  
Fax : +855 23 220 081  
Email : mtt@phillipbank.com.kh

**សាខា ស្ទឹងមានជ័យ**

#6B – 7B, Street Preah Monireth,  
Sangkat Steung Meanchey, Khan Meanchey, Phnom Penh  
Telephone: +855 23 424 220  
Fax : +855 23 424 221  
Email : smc@phillipbank.com.kh

**សាខា ទឹកថ្លា**

#11A & 13A, Russian Confederation Blvd.,  
Sangkat Teuk Thla, Phnom Penh  
Telephone: +855 23 888 828  
Fax : +855 23 888 838  
Email : tta@phillipbank.com.kh

ធ្វើការកែប្រែខ្លួនអោយទៅជាក្បាលម៉ាស៊ីនផ្នែកធនាគារពាណិជ្ជកម្មប្រកបដោយប្រសិទ្ធភាព និងមានការធានាដំបូងដែលបានផ្សារភ្ជាប់អតិថិជនរបស់យើងទៅនឹងរាល់តម្រូវការផ្នែកធនាគាររបស់គេដើម្បីឆ្លើយតបទៅនឹងពាក្យស្នើសុំរបស់យើងដែលថា ដៃគូហិរញ្ញវត្ថុរបស់អ្នក។

**ចក្ខុវិស័យរបស់ក្រុមហ៊ុន**

**យើងខ្ញុំប្តេជ្ញានឹង៖**

- ធ្វើអោយប្រជាជនកម្ពុជាទទួលបានសេវាកម្មធនាគារប្រកបដោយសុវត្ថិភាពនិងមានសន្តិសុខខ្ពស់
- ផ្តល់ជូននូវការយកចិត្តទុកដាក់ជាពិសេស និងឧត្តមភាពនៃសេវាកម្ម ហើយធានាថាយើងនឹងក្លាយ ជាធនាគារដែលស្ថិតក្នុងជម្រើសអតិថិជន
- គោរពពាក្យសន្យារបស់យើងដោយផ្តល់ជូននូវសេវាកម្មធនាគារប្រកបដោយប្រសិទ្ធភាព និងសុវត្ថិភាព ផលិតផលថ្មី និងសេវាកម្មធនាគារដែលមានបច្ចេកវិទ្យាខ្ពស់ដើម្បីបំពេញតម្រូវការផ្នែកហិរញ្ញវត្ថុ និង ធនាគាររបស់អតិថិជន
- ការពារឧត្តមប្រយោជន៍របស់អតិថិជនដោយព្យាករណ៍អំពីតម្រូវការដើម្បីផ្តល់ជូនដំណោះស្រាយពាក់ព័ន្ធក្នុងអាជីវកម្មដើម្បីលើកកម្ពស់ការរីកចម្រើនរបស់ពួកគេ។
- បន្តពុះពារនិងផ្តោតសំខាន់ទៅលើការធ្វើអោយប្រសើរឡើងនូវនិយោជិត ផលិតផល សេវាកម្ម ធនធានរបស់យើងដើម្បីបម្រើជូនអតិថិជនរបស់យើងអោយកាន់តែប្រសើរ។

**ទស្សនៈរបស់ក្រុមហ៊ុន**

**ទស្សនៈវិស័យរបស់អតិថិជន**

- ផ្តល់សេវាកម្មធនាគារប្រកបដោយប្រសិទ្ធភាព និងមានការធានាដល់យើង
- ផ្សារភ្ជាប់អតិថិជនរបស់យើងជាមួយនឹងរាល់តម្រូវការផ្នែកធនាគាររបស់ពួកគាត់

**ទស្សនៈវិស័យរបស់និយោជិត**

- និយោជិតរបស់យើងគឺជាធនធានដ៏មានសារៈសំខាន់បំផុតរបស់យើង។ ដោយសារហេតុនេះហើយទើបយើងប្រកាន់យកការអភិវឌ្ឍធនធានរបស់យើងជាកត្តាចាំបាច់។ ដំណើរការអភិវឌ្ឍធនធាន មនុស្សប្រកបដោយអានុភាព នឹងធ្វើអោយធនាគាររបស់យើងមានសមត្ថភាពប្រកួតប្រជែងកាន់តែខ្លាំង។

**ទស្សនៈវិស័យសហគមន៍**

- គាំទ្រដល់គោលនយោបាយ និងវត្ថុបំណងរបស់រដ្ឋាភិបាល និងនាំមកនូវភាពប្រសើរឡើងដល់សហគមន៍ និងប្រទេសជាតិ។

**ទស្សនៈវិស័យរបស់ម្ចាស់ភាគហ៊ុន**

- បង្កើតអោយមានតម្លៃដ៏ឧត្តមនៃភាគទុនិក និងជាមួយផលកម្រៃពីទ្រព្យបង្វែរ។

**ទិដ្ឋភាពទូទៅ**

យោងតាមរបាយការណ៍របស់ធនាគារពិភពលោក ប្រទេសកម្ពុជានៅតែបន្តមានកំណើនរឹងមាំ ទោះបីជានៅមានកម្រិតទាបជាងឆ្នាំ ២០១៥ បន្តិចក៏ដោយ ។ វិស័យកាត់ដេរ រួមជាមួយសំណង់ និងសេវាកម្មនៅតែបន្ត ជំរុញកំណើនសេដ្ឋកិច្ច។ ដោយឡែក ការព្យាករសម្រាប់ឆ្នាំ២០១៥ និង ឆ្នាំ២០១៦ បានបញ្ជាក់ថាកំណើនសេដ្ឋកិច្ចគឺមានប្រហែល ៦,៩% ដោយប្រទេសនេះកំពុងប្រឈមមុខនឹងការប្រកួតប្រជែងកាន់តែខ្លាំងក្នុងវិស័យកាត់ដេរសម្រាប់នាំចេញ ការរីកចម្រើនលើវិស័យកសិកម្មនៅមានភាពទន់ខ្សោយនិងកំណើនលើវិស័យទេសចរណ៍នៅមានកម្រិត។

ធនាគារពិភពលោកព្យាករថា សេដ្ឋកិច្ចរបស់ប្រទេសនេះ នឹងបន្តធ្លាក់ចុះបន្តិចម្តងៗក្នុងរយៈពេលពីរបីឆ្នាំបន្ទាប់នេះ ហើយថា ការធ្លាក់ចុះសេដ្ឋកិច្ចរបស់ប្រទេសចិននឹងជះឥទ្ធិពលតិចតួចមកលើកម្ពុជា។ ទោះជាមានការវិនិយោគផ្ទាល់ជំរុញទីក្រុងប៉េកាំងនៅក្នុងប្រទេសកម្ពុជាក៏ដោយ ក៏ប្រទេសកម្ពុជាមិនមានរងនូវផលប៉ះពាល់ធ្ងន់ធ្ងរដែរ ដោយប្រទេសនេះមានគំលាតគ្រប់គ្រាន់ពីសេដ្ឋកិច្ចរបស់ប្រទេសចិន។

ទោះជាយ៉ាងណា កម្ពុជានឹងមានកំណើនសេដ្ឋកិច្ចជាបន្តបន្ទាប់ជាមួយនឹងមូលនិធិរូបិយវត្ថុអន្តរជាតិ (IMF) នៅក្នុងរបាយការណ៍របស់ចុងក្រោយនេះ “ចក្ខុវិស័យសេដ្ឋកិច្ចពិភពលោក” បានព្យាករណ៍ថាអត្រាជម្រុញប្រចាំឆ្នាំ ៧,៣% រហូតដល់ ឆ្នាំ ២០២០។ ទោះជាយ៉ាងណា អត្រានៃកំណើននាពេលអនាគតនឹងក្លាយជាសញ្ញាស្វែងរកដ៏មួយ ប្រសិនបើប្រទេសកម្ពុជាមិនអាចបង្កើនការប្រកួតប្រជែង និង បរិយាកាសវិនិយោគរបស់ខ្លួន។

IMF បានព្រមានថា កំណើនឥណទានយ៉ាងឆាប់រហ័ស ហិរញ្ញប្បទានកាន់តែខ្លាំងឡើងដោយលំហូរធនាគារពីបរទេស បង្កហានិភ័យធ្ងន់ធ្ងរដល់សេដ្ឋកិច្ចរបស់ប្រទេសកម្ពុជា និងតម្រូវឱ្យមានគោលនយោបាយផ្តល់ប្រាក់កម្ចី និងកាត់បន្ថយទំហំនៃប្រាក់កម្ចី។ ការសន្និដ្ឋានរបស់ IMF គឺថា ជាចំបងប្រទេសនេះត្រូវដោះស្រាយការកើនឡើងហានិភ័យលើស្ថេរភាពហិរញ្ញវត្ថុតាមរយៈការធ្វើឱ្យមានស្ថិរភាពនិងការបន្ថយល្បឿននៃកំណើនឥណទានក្នុងកម្រិតមួយសមហេតុសមផលជាងនេះ ហើយក៏ត្រូវតាមដានយ៉ាងល្អិតល្អន់លើឥទ្ធិពលនៃកំណើន។

ធនាគារជាតិនៃ កម្ពុជា (NBC) បានឱ្យដឹងថា នៅក្នុងរបាយការណ៍ចុងឆ្នាំ ២០១៥ របស់ខ្លួន សក្តានុពលនៃសេដ្ឋកិច្ចពិភពលោកនិងក្នុងតំបន់ទំនងជានឹងបង្កបញ្ហាប្រឈម សម្រាប់សេដ្ឋកិច្ចរបស់ប្រទេសកម្ពុជានៅក្នុងឆ្នាំ ២០១៦។ របាយការណ៍នេះបានបង្ហាញពីរបៀបដែលកំណើនសេដ្ឋកិច្ចអាមេរិករឹងមាំ ការធ្លាក់ចុះសេដ្ឋកិច្ចក្នុងប្រទេសចិន និងអឺរ៉ុប និងការកើនឡើងការប្រកួតប្រជែងក្នុងតំបន់ដោយត្រូវបានគេរំពឹងថានឹងធ្វើការសាកល្បងភាពធន់ទ្រាំនៃម៉ាក្រូសេដ្ឋកិច្ចរបស់ប្រទេសកម្ពុជា។

ការកើនឡើងប្រាក់ឈ្នួលអប្បបរមានៅក្នុងវិស័យកាត់ដេរ ការកើនឡើងការប្រកួតប្រជែងបន្ទាប់ពីការអនុវត្តកិច្ចព្រមព្រៀងភាពជាដៃគូឆ្លងកាត់ប៉ាស៊ីហ្វិក កិច្ចព្រមព្រៀងពាណិជ្ជកម្មសេរីរវាងវៀតណាម និងសហភាពអឺរ៉ុបនិងសេរីការ៉ុបនីយកម្មសេដ្ឋកិច្ចនៅក្នុងប្រទេសមីយ៉ាន់ម៉ា មានសក្តានុពលក្នុងការថ្លឹងថ្លែងការប្រកួតប្រជែងក្នុងតំបន់របស់កម្ពុជា។

ប៉ុន្តែ ទោះបីជាទិដ្ឋភាពម៉ាក្រូសេដ្ឋកិច្ចសកលមានការប្រកួតប្រជែង ធនាគារជាតិនៃកម្ពុជាមានទំនុកចិត្តថា ប្រទេសកម្ពុជាអាចរក្សាកំណើនសេដ្ឋកិច្ចរឹងមាំសម្រាប់ឆ្នាំខាងមុខនេះ ដោយរបាយការណ៍នោះបញ្ជាក់អំពីការ ខិតខំប្រឹងប្រែងរបស់ធនាគារជាតិនៃកម្ពុជា ដើម្បីជំរុញអោយប្រទេសមានលទ្ធភាពទប់ទល់នឹងផលប៉ះពាល់ពីខាងក្រៅនឹង ការរីករាលដាលពីបរិយាកាសអន្តរជាតិ។

**សេចក្តីសង្ខេបលើប្រតិបត្តិការហិរញ្ញវត្ថុរបស់ធនាគារ**

ក្នុងឆ្នាំ ២០១៥ ធនាគារ ហ្វីលីពី ភីអិលស៊ី។ (“ធនាគារ”) បានបន្តយុទ្ធសាស្ត្រ និងកិច្ចខិតខំប្រឹងប្រែងរបស់ខ្លួន ដើម្បីកំណត់គោលដៅក្រុមជាក់លាក់ លើសហគ្រាស និងពាណិជ្ជករខ្នាតមធ្យម អ្នកទិញផ្ទះលំនៅដ្ឋាន និងការលក់ដុំនូវសេវាកម្មធនាគារទៅឱ្យគ្រឹះស្ថានមីក្រូហិរញ្ញវត្ថុទទួលបានប្រាក់បញ្ញើផ្សេងៗ។ ធនាគារនេះបានកត់ត្រាប្រាក់ចំណូលប្រតិបត្តិការសរុបរបស់ខ្លួនចំនួន ៣,៦២ លានដុល្លារ សម្រាប់ការិយបរិច្ឆេទបញ្ចប់ ថ្ងៃទី ៣១ ខែធ្នូ ឆ្នាំ ២០១៥ (បើប្រៀបធៀបទៅនឹងទឹកប្រាក់ចំនួន ៣,១៥ លានដុល្លារសម្រាប់ឆ្នាំមុន) ដោយកើនឡើង ១៤,៩% ។ ផលបំត្រឥណទានកម្ចីបានកើនឡើងដល់ ៦៨,៤៨ លានដុល្លារ នៅថ្ងៃទី ៣១ ខែធ្នូ ឆ្នាំ ២០១៥ បើប្រៀបធៀបទៅនឹងចំនួនទឹកប្រាក់ ៣៧,៨២លានដុល្លារក្នុងមួយឆ្នាំមុនមានការកើនឡើង ៨២,២% ។ ស្រដៀងគ្នានេះដែរ ប្រាក់បញ្ញើក៏បានកើនឡើងយ៉ាងខ្លាំងពី ៤៥ លានដុល្លារ នៅថ្ងៃទី ៣១ ខែធ្នូ ឆ្នាំ ២០១៤ ដល់ ៦២ លានដុល្លារ នៅថ្ងៃទី ៣១ ខែធ្នូ ២០១៥។ លទ្ធផលជាវិជ្ជមានក្នុងការចាប់យកឱកាសពេលនេះឆ្លុះបញ្ចាំងពីភាពជោគជ័យនៃការផ្តួចផ្តើម ជាច្រើនរបស់ធនាគារក្នុងរយៈពេលពេញមួយឆ្នាំ ដែលរួមបញ្ចូលការបើកសាខាថ្មីចំនួនពីរកន្លែងនៅទឹកថ្លា និង មន្ទីរង្ស និងការដាក់ទីតាំងថ្មីការិយាល័យកណ្តាលទៅក្នុងបរិវេណដែលមានទំហំធំនៅតាមបណ្តោយមហាវិថីព្រះមុនីវង្ស។

ទោះជាយ៉ាងណា ជាលទ្ធផលនៃការចំណាយមូលធនសម្រាប់ការផ្តួចផ្តើមខាងលើនេះ គួបជុំជាមួយការចំណាយការប្រាក់ខ្ពស់ដើម្បីបង្កើនមូលដ្ឋានប្រាក់បញ្ញើរបស់ខ្លួន ធនាគារបានកត់ត្រាការខាតបង់មុនការបង់ពន្ធចំនួន ០,៣០ លានដុល្លារ ( បើប្រៀបធៀបទៅនឹងប្រាក់ចំណេញមុនការបង់ពន្ធចំនួន ០,២០ លានដុល្លារសម្រាប់ឆ្នាំមុន)។ ទោះជាយ៉ាងណា ធនាគារសម្រេចបាននូវផលវិជ្ជមានមុនពេលបង់ពន្ធការរំលោះថេរ និងការបង់រំលោះចំនួន ៧៥.២៧៩ ដុល្លារក្នុងឆ្នាំ ២០១៥។ យើងមានសេចក្តីសោមនស្សរីករាយណាស់ដោយចាប់តាំងពីខែកញ្ញា ឆ្នាំ ២០១៥ រហូតដល់បច្ចុប្បន្ន ធនាគារសម្រេចបាននូវប្រាក់ចំណេញសុទ្ធមុនពេលបង់ពន្ធលើមូលដ្ឋានប្រចាំខែជាបន្តបន្ទាប់។

ធនាគារបានបង្កើនដើមទុនរបស់ខ្លួនពី ៤០ លានដុល្លារ ដល់ ៤១ លានដុល្លារ ក្នុងឆ្នាំ ២០១៥។ ដើមទុននេះគឺខ្ពស់ជាងតម្រូវការមូលធនអប្បបរមាយ៉ាងហោចណាស់ ១៥០ ពាន់លាន ( ឬ ៣៧,៥០ លានដុល្លារ) ដែលបានកំណត់ដោយធនាគារជាតិនៃកម្ពុជា។



7

**ការអនុលោមតាមបទប្បញ្ញត្តិដែលចេញដោយធនាគារកណ្តាល**

ធនាគារនៅតែប្រកាន់ខ្ជាប់ និងអាចរក្សាការអនុវត្តដោយអនុលោមបទប្បញ្ញត្តិ ដែលកំណត់ដោយធនាគារជាតិនៃកម្ពុជា (NBC)។ ធនាគារប្តេជ្ញារក្សាឲ្យបាននូវអភិបាលកិច្ចអាជីវកម្មល្អ និងវិជ្ជាជីវៈក្នុងការគ្រប់គ្រង និងប្រតិបត្តិការអាជីវកម្មរបស់ធនាគារ។ ធនាគារបន្តអនុវត្តតាមយ៉ាងតឹងរឹងតាមប្រកាស សាវាចរ បទប្បញ្ញត្តិ និងគោលការណ៍ណែនាំរបស់ធនាគារកណ្តាល។ ចុងបញ្ចប់នេះ ធនាគារក៏បានបន្តវិនិយោគនៅក្នុងវិស័យបច្ចេកវិទ្យា និង សន្តិសុខហេដ្ឋារចនាសម្ព័ន្ធផងដែរ។

**វិធានការដើម្បីពង្រឹងជំហរ និងការអនុវត្តរបស់ធនាគារ**

ធនាគារមានគោលបំណងដើម្បីក្លាយជាអ្នកដឹកនាំសំខាន់ និងមានប្រយោជន៍នៅក្នុងប្រទេសកម្ពុជា ក្នុងការផ្តល់ជូនអតិថិជនរបស់ខ្លួននូវតម្រូវការក្នុងវិស័យធនាគារដែលប្រកបដោយសុវត្ថិភាព ប្រសិទ្ធិភាព និងហ័ស នៅក្នុងប្រទេសកម្ពុជា ព្រមទាំងទៅកាន់ទីផ្សារផ្សេងៗទៀតនៅក្នុងតំបន់អាស៊ីផងដែរ។ ដូច្នេះហើយ ធនាគារបានប្តេជ្ញាចិត្តដើម្បីវាយតម្លៃ និងកែលម្អសេវារបស់ខ្លួនជានិច្ចដើម្បីផ្តល់នូវបទពិសោធន៍ និងសេវាកម្មដ៏ល្អសម្រាប់អតិថិជន។

ក្នុងឆ្នាំ ២០១៥ ធនាគារបានបន្តទំនាក់ទំនងល្អប្រសើរជាមួយមុនជាមួយអតិថិជនរបស់យើង ហើយជាលទ្ធផលមូលដ្ឋានប្រាក់បញ្ញើលក់រាយ និងផលប្រាក់កម្ចីរបស់យើងមានការកើនឡើងជាលំដាប់។ ការវិភាគវិស័យកណ្តាលរបស់ធនាគារតាមបណ្តោយមហាវិថីព្រះនរោត្តម ទៅផ្លូវព្រះមុនីវង្ស និងការបើកសាខាថ្មីទាំងពីរកន្លែង ជាផ្នែកមួយនៃយុទ្ធសាស្ត្ររយៈពេលយូរដើម្បីពង្រីកបណ្តាញចែកចាយរបស់ខ្លួន។

ធនាគារក៏បានដំឡើងម៉ាស៊ីន អេ ធី អឹម នៅនឹងកន្លែងចំនួនបីកន្លែងផងដែរ នៅរាជធានីភ្នំពេញ ក្នុងឆ្នាំ ២០១៥ និងកំពុងគម្រោងដំឡើងម៉ាស៊ីន អេ ធី អឹម បន្ថែមចំនួនបួនកន្លែងទៀត នៅក្នុងទីក្រុង នៅឆ្នាំ ២០១៦ ដើម្បីបង្កភាពងាយស្រួលដល់អតិថិជនរបស់យើង ក្នុងការធ្វើប្រតិបត្តិការធនាគាររបស់ពួកគេ ២៤ ម៉ោង ក្នុងមួយថ្ងៃ។

ក្នុងអំឡុងពេលមួយឆ្នាំពេញ ធនាគារបានសហការជាមួយ True Money Cambodia Plc ដើម្បីតែងតាំងពួកគេជា ភាគីទីបីរបស់ខ្លួន ដើម្បីផ្តល់នូវសេវាផ្ទេរប្រាក់ក្នុងស្រុកនៅទូទាំងព្រះរាជាណាចក្រកម្ពុជា។ នេះគឺជាផ្នែកមួយ នៃយុទ្ធសាស្ត្ររបស់ធនាគារក្នុងការផ្តល់ជំនួយទៅឱ្យអតិថិជនដែលមិនមានគណនីធនាគារ ហើយក៏ដើម្បីពង្រីកការចែកចាយរបស់ខ្លួនផងដែរ។

ជាចុងក្រោយ ធនាគារនឹងបន្តធ្វើការស្រាវជ្រាវទីផ្សារ និងស្វែងរកឱកាសក្នុងការផ្តល់ជំនួយនិងសេវាហិរញ្ញវត្ថុទៅក្នុងទីផ្សារដែលខ្វះខាតការផ្គត់ផ្គង់ដោយធ្វើការ ធានាឲ្យបាននូវអភិបាលកិច្ចអាជីវកម្មល្អ គោលនយោបាយគ្រប់គ្រងហានិភ័យ និងគោលនយោបាយ និងនីតិក្រមឥណទានដ៏ហ្មត់ចត់។



**ការផ្តោតការយកចិត្តទុកដាក់ និងការប្តេជ្ញាចិត្តរបស់ប្រធានក្រុមប្រឹក្សាភិបាល**

ធនាគារនៅតែប្រឹងប្រែងយ៉ាងខ្លាំង និងប្តេជ្ញាចិត្តក្នុងការផ្តល់តម្លៃដល់ភាគីពាក់ព័ន្ធទាំងអស់។

ក្នុងនាមជាផ្នែកមួយនៃ **PhillipCapital Group** ធនាគារនឹងបន្តបង្កើនទុនលើសមត្ថភាពស្នូលរបស់ក្រុមក្នុងវិស័យហិរញ្ញវត្ថុ ការចែកចាយ និង បច្ចេកវិទ្យាព័ត៌មាន ដើម្បីពង្រីកប្រតិបត្តិការរបស់ខ្លួន ក្នុងការបំពេញតម្រូវការដែលកំពុងកើនឡើងនៃទីផ្សារធនាគារនៅកម្ពុជា។

ក្រុមហ៊ុន **PhillipCapital** គឺជាក្រុមសម្ព័ន្ធផ្តល់សេវាហិរញ្ញវត្ថុចម្រុះដែលមានមូលដ្ឋាននៅប្រទេសសិង្ហបុរី ដោយផ្តល់នូវផលិតផល និង សេវាកម្មជាច្រើនដូចជា ជើងសារភាគហ៊ុន ហិរញ្ញវត្ថុសាជីវកម្ម ការទិញបំណុលមានអប្បបរមា ទំនិញដែលទិញដូរ បច្ចុប្បន្នតែប្រគល់នៅ ពេលក្រោយ ឧបករណ៍ហិរញ្ញវត្ថុ ការធានារ៉ាប់រង និង ការគ្រប់គ្រងទ្រព្យសម្បត្តិក្នុងប្រទេសចំនួន ១៦ ប្រទេស។

បច្ចុប្បន្ននេះ ក្រុមហ៊ុន **PhillipCapital** មានភាគហ៊ុនសំខាន់នៅក្នុងស្ថាប័នមីក្រូហិរញ្ញវត្ថុចំនួនពីរនៅក្នុង ប្រទេសកម្ពុជា ពោលគឺ គ្រឹះស្ថាន មីក្រូហិរញ្ញវត្ថុក្រេឌីត និង **First Finance** ។ យើងមានការសប្បាយចិត្តក្នុងការរាយការណ៍ថាក្រុមនេះបានទទួលការអនុម័តជាគោលការណ៍ ពីធនាគារជាតិនៃកម្ពុជា នៅខែធ្នូ ឆ្នាំ ២០១៥ ដើម្បីផ្តល់បញ្ចូលចូលគ្នារវាងមីក្រូហិរញ្ញវត្ថុក្រេឌីត និងធនាគារទៅក្នុងអង្គការតែមួយ។ បណ្តាញសាខារបស់ធនាគារនេះ នឹងត្រូវបានពង្រីកយ៉ាងទូលំទូលាយពីសាខាទាំង ៦ នៅក្នុងទីក្រុងភ្នំពេញ នាពេលបច្ចុប្បន្នទៅសាខាជាង ៩០ កន្លែងទៀតនៅទូទាំងប្រទេសបន្ទាប់ពីការផ្តល់បញ្ចូលគ្នា។ ការងាររៀបចំការរួមបញ្ចូលគ្នាបានកំពុងនឹងដំនើរការ។

ជាផ្នែកមួយនៃការប្តេជ្ញាចិត្តរបស់ធនាគារក្នុងការប្រកាន់ខ្ជាប់នូវក្រមសីលធម៌របស់ខ្លួន ជាពិសេសនៅក្នុងន័យភាពសុចរិត និងភាពស្មោះ ត្រង់ ធនាគារបានចូលរួមជាមួយអង្គការគ្រួសារអន្តរជាតិកម្ពុជា (" TI ") នៅឆ្នាំ ២០១៥ដើម្បីជួយយើងក្នុងការផ្តល់នូវការបណ្តុះបណ្តាលដល់បុគ្គលិករបស់យើងទាំងអស់ ការកែសម្រួលគោលនយោបាយដែលមានស្រាប់របស់យើង និងការណែនាំគោលនយោបាយថ្មីដើម្បី ពង្រឹងអភិបាលកិច្ចសាជីវកម្មរបស់ធនាគារ។

**សេចក្តីថ្លែងអំណរគុណ**

តាងនាមជាក្រុមប្រឹក្សាភិបាល ខ្ញុំសូមយកឱកាសនេះអរគុណដល់មន្ត្រីទាំងអស់នៃធនាគារជាតិនៃកម្ពុជា សម្រាប់ការណែនាំការគាំទ្រ និង ការផ្តល់ជំនួយរបស់ពួកគេជាបន្តបន្ទាប់។

យើងក៏សូមថ្លែងអំណរគុណដល់អតិថិជនរបស់យើង សម្រាប់ការជឿជាក់ និងការគាំទ្ររបស់ពួកគេ ហើយរង់ចាំបន្តការកសាងភាពជាដៃគូ រឹងមាំ នៅក្នុងប៉ុន្មានឆ្នាំខាងមុខនេះ ដោយយើងនឹងបន្តខិតខំកែលម្អផលិតផល និងសេវាកម្មរបស់យើង។

សមិទ្ធផលរបស់យើងត្រូវបានរួមចំណែកផងដែរដោយការខិតខំប្រឹងប្រែង និងការប្តេជ្ញាដ៏ឥតនឿយហត់របស់បុគ្គលិករបស់យើងដែលជា ធនធានដ៏មានតម្លៃ ហើយយើងក៏សូមថ្លែងអំណរគុណដល់ពួកគេផងដែរ ។

**Lim Hua Min**  
ប្រធានក្រុមប្រឹក្សាភិបាល

	២០១៥	២០១៤	២០១៥	២០១២
<b>លទ្ធផលប្រតិបត្តិការ (USD\$'000)</b>				
ចំណូលប្រតិបត្តិការ	៥,៥៦៨	៤,១៨០	៤,១៤៤	៣,០៦០
(ប្រាក់ខាត) ចំណេញមុនបង់ពន្ធអាករ	(៣០០)	២០៩	(១២០)	(១០១)
(ប្រាក់ខាត) ប្រាក់ចំណេញសុទ្ធប្រចាំឆ្នាំ	(៣៥៣)	១៦៥	(៣៧៩)	(១៥៦)
<b>សមតុល្យប្រចាំខែ KEY BALANCE SHEET DATE (USD\$'000)</b>				
ទ្រព្យសកម្មសរុប	១០៥,៦៤៤	៨៤,១៣៦	៧០,២២៥	៦២,៦៦៨
ឥណទាននិងបុរេប្រទាន	៦៨,៤៨០	៣៧,៨១៦	៣៥,៩២០	៣១,២៧១
ទ្រព្យអកម្មសរុប	៦៦,៦៦៣	៤៥,៨០២	៣២,០៥៦	២៤,១១៩
ប្រាក់បញ្ញើ	៦១,៩៦០	៤៥,២១៨	៣១,៦៦៨	២៣,៧៧៥
ដើមទុន និងទុនបម្រុងបន្ថែម	៤១,០០០	៤០,០០០	៤០,០០០	៤០,០០០
មូលនិធិម្ចាស់ភាគហ៊ុន	៣៨,៩៨១	៣៨,៣៣៤	៣៨,១៦៩	៣៨,៥៤៩
<b>ផលធៀបផ្នែកហិរញ្ញវត្ថុ</b>				
(ប្រាក់ខាត)/ប្រាក់ចំណេញពីភាគហ៊ុននីមួយៗ (Earning per share) (គិតជាUS\$)	(០.០០៩)	០.០០៤	(០.០០៩)	(០.០០៤)
ទឹកប្រាក់ទូទាត់រួចសរុបពីភាគហ៊ុននីមួយៗ	០.៩៥	០.៩៦	០.៩៥	០.៩៦
ប្រាក់ចំណេញសរុបពីមូលនិធិម្ចាស់ភាគហ៊ុន(%)	(០.៩១)	០.៤៣	(០.៩៩)	(០.៤០)
ប្រាក់ចំណេញពីទ្រព្យ (%)	(០.៣៣)	០.២០	(០.៥៤)	(០.២៥)
អត្រាសាច់ប្រាក់ទំនេរ (Liquidity Ratio)(%)	៥៧.៥២	១២៤.៦០	១៣១.២៥	១៤៨.២៣
ផលធៀបប្រាក់កម្ចីនិងប្រាក់បញ្ញើ (Loan-to-deposit ratio) (%)	១១៣.៤២	៨៧.៦៩	១២០.០៤	១៣៥.៨០
ផលធៀបប្រាក់កម្ចីមិនឱ្យផល និងប្រាក់ កម្ចីសរុប (Non-performing loans to total loans (%))	១.៥៧	៤.១៥	៤.៩២	៤.៧៤
<b>ការគ្រប់គ្រងប្រាក់ដើមទុន</b>				
ផលតម្លៃសុទ្ធ Net worth (US\$'000)	៣៨,៤៣០	៣៨,៥៩៨	៣៨,៤៣៩	៣៨,៧២២
ផលធៀបលទ្ធភាពសងបំណុល (Solvency ratio) (%)	៤៥.៩៥	៥៩.១៦	៦៣.៥៥	៦៩.៤៤

១) ទ្រព្យសកម្មសរុប

	២០១៣	២០១៤	២០១៥
លាន ដុល្លារ	៧០,២៣	៨៤,១៣	១០៥,៦៤

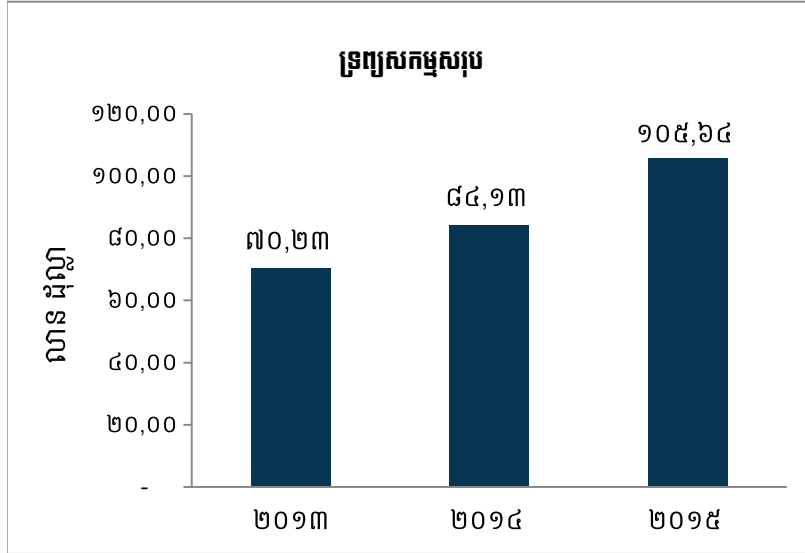

២) កំណត់ និង បុរេប្រទាន

	២០១៣	២០១៤	២០១៥
លាន ដុល្លារ	៣៥,៩២	៣៧,៨២	៦៨,៤៨

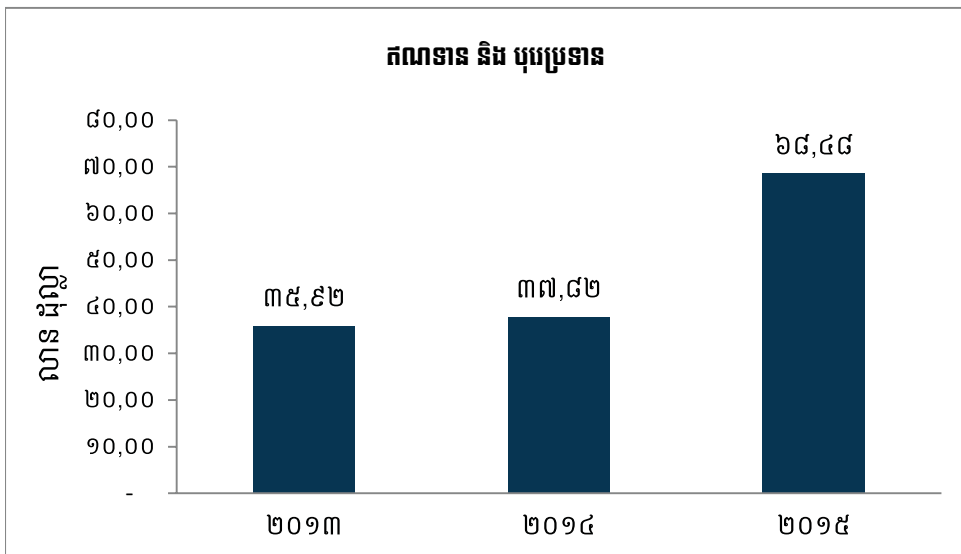

៣) ប្រាក់បញ្ញើ

	២០១៣	២០១៤	២០១៥
លាន ដុល្លារ	៣១,៦៧	៤៥,២២	៦១,៩៦

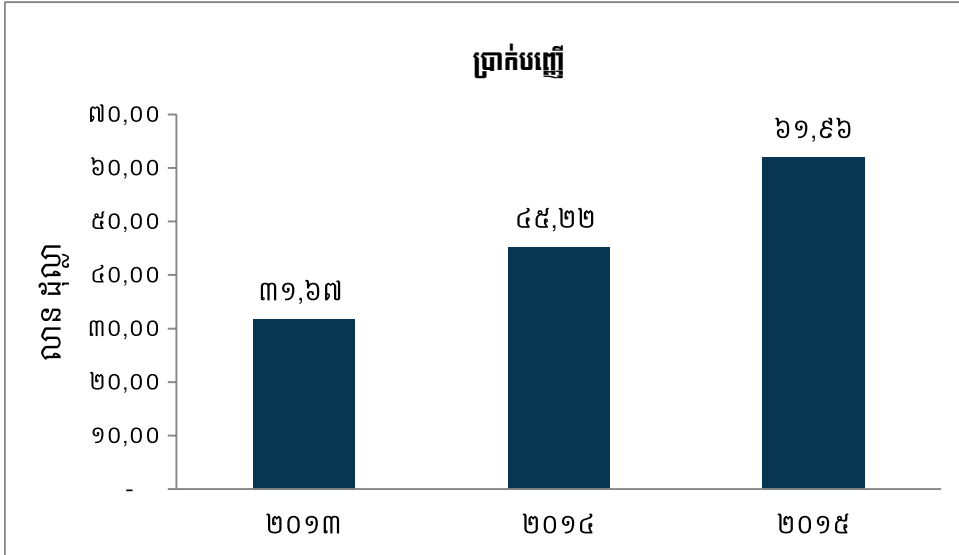

៤) មូលនិធិម្ចាស់ភាគហ៊ុន

	២០១៣	២០១៤	២០១៥
លាន ដុល្លារ	៣៨,១៧	៣៨,៣៣	៣៨,៩៨

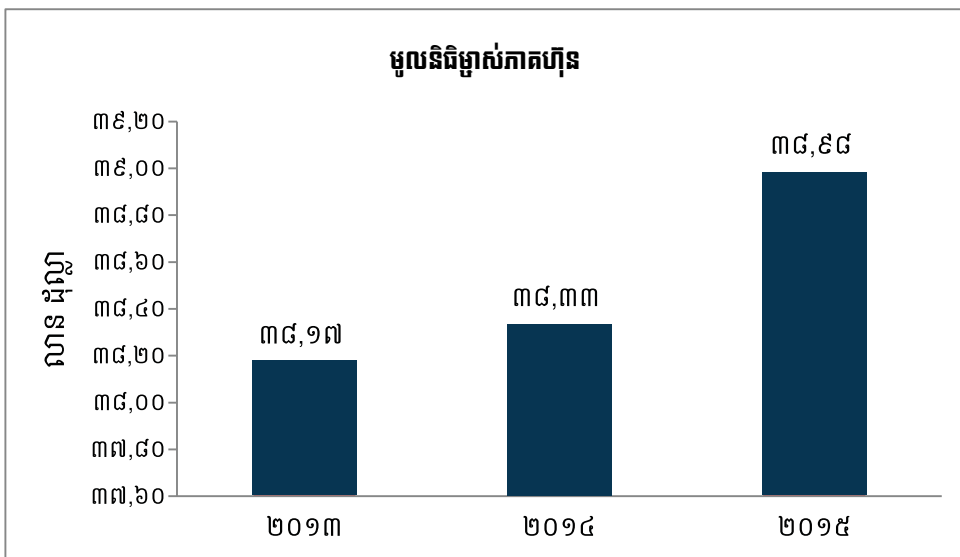



៥) ចំណូលប្រតិបត្តិការ

	២០១៣	២០១៤	២០១៥
លាន ដុល្លារ	៤,១៤	៤,១៨	៥,៥៧

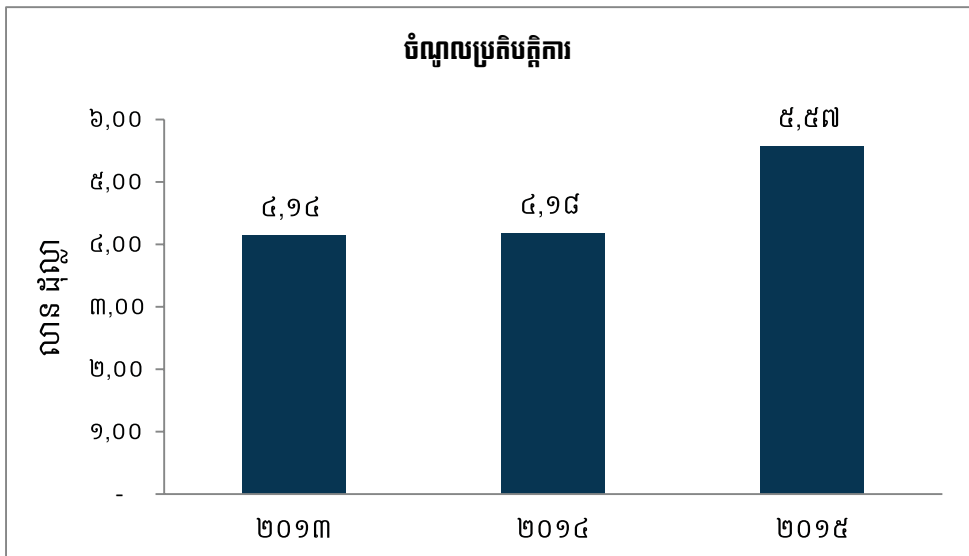

៦) ចំណេញ / ខាតមុនបង់ពន្ធ

	២០១៣	២០១៤	២០១៥
លាន ដុល្លារ	(០,១២)	០,២១	(០,៣០)

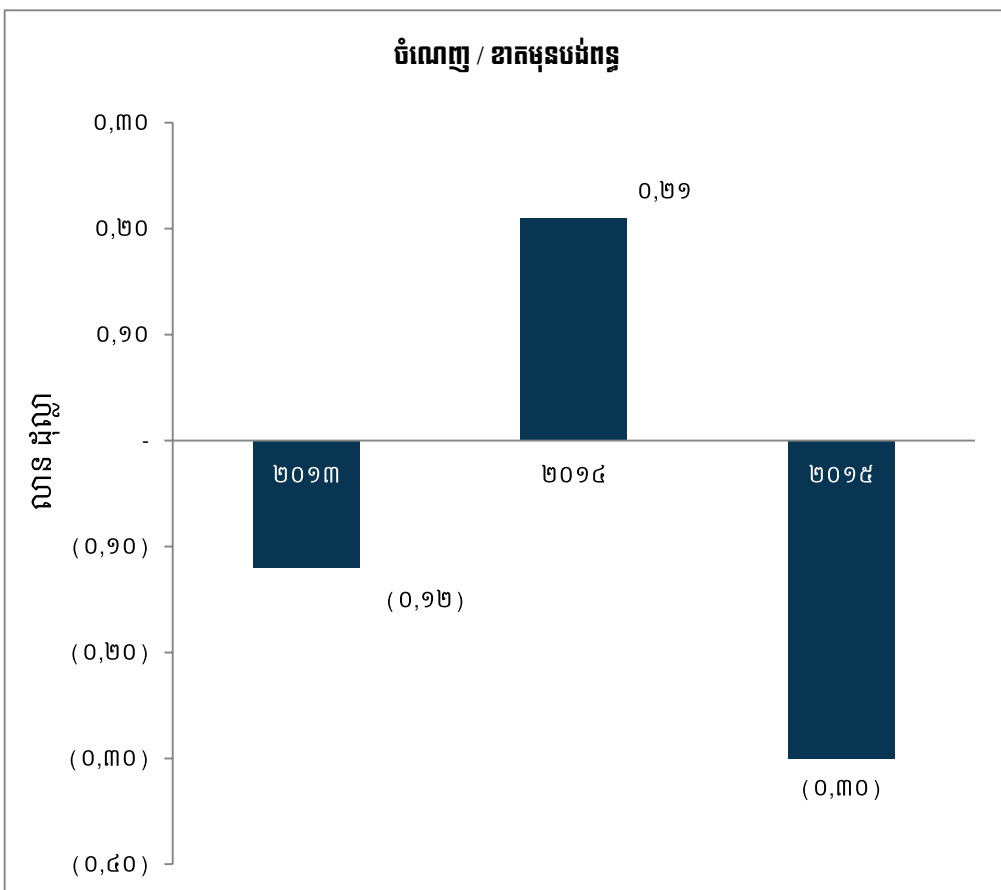

**ចំណូលប្រតិបត្តិការ**

ចំណូលប្រតិបត្តិការរបស់ធនាគារត្រឹមថ្ងៃទី ៣១ ខែធ្នូ ឆ្នាំ ២០១៥ មាន ចំនួន ៣៣,២៥% ច្រើនជាងមុន ស្មើនឹង ៥,៥៧លានដុល្លារ បើប្រៀបធៀប នឹងឆ្នាំមុនដែលមានចំនួនត្រឹមតែ ៤,១៨លានដុល្លារ ត្រឹមថ្ងៃទី៣១ ខែធ្នូឆ្នាំ២០១៤។ គុណសម្បត្តិចម្បងដែលនាំឲ្យចំណូលប្រតិបត្តិការ កើនឡើង គឺដោយសារតែកំណើនចំណូលការប្រាក់ពីការផ្តល់ឥណទាន និង បុរេប្រទានជូនអតិថិជនក្នុងខណៈពេលដែលផលបំពេញឥណទាន របស់ធនាគារកំពុងតែកើនឡើង។ ប្រភពចំណូលប្រតិបត្តិការ ត្រឹមថ្ងៃទី៣១ ខែធ្នូឆ្នាំ២០១៥នេះ បានពីឥណទាននិងបុរេប្រទានចំនួន ៨១,៨៧% និងការដាក់ប្រាក់បញ្ញើតាមស្ថាប័នហិរញ្ញវត្ថុផ្សេងៗ ចំនួន ៥,៥៧%។

**(កំហាត់)/ចំណេញមុនបង់ពន្ធអាករ និង (កំហាត់)/ចំណេញក្នុងមួយហ៊ុន**

ធនាគារបានខាតបង់ប្រាក់មុនពេលបង់ពន្ធចំនួន ៣ សែនដុល្លារសម្រាប់ ឆ្នាំ២០១៥ ត្រឹមថ្ងៃទី៣១ ខែធ្នូឆ្នាំ២០១៥បើធៀបនឹងប្រាក់ចំណេញក្រោយ បង់ពន្ធចំនួន២សែន១ម៉ឺនដុល្លារ ក្នុងឆ្នាំ ២០១៤។ ផលធៀបរវាង ចំណាយ និងចំណូល របស់ធនាគារ ប្រចាំឆ្នាំ ២០១៥ គឺទាបជាងមុន បន្តិចតិចនៅត្រឹម ០,៧០:១ បើប្រៀបធៀបនឹងឆ្នាំមុនដែលមានចំនួន ០,៧៥:១។ សមាសភាពចំណាយប្រតិបត្តិការរបស់ធនាគារ នៅឆ្នាំនេះ ដែលស្ថិតក្រោមការត្រួតពិនិត្យមានការចំណាយលើបុគ្គលិក(៤២,៣១%) ការចំណាយលើការរំលោះសម្ភារៈ និងការរំលោះបំណុល (១៣,០៨%) ការចំណាយទាក់ទងនឹងការបង្កើតផ្សេងៗ (២២,០៥%) ការចំណាយ លើការផ្សព្វផ្សាយនិងទីផ្សារ (៤,៣៦%)និងការចំណាយលើផ្នែករដ្ឋបាល និងប្រតិបត្តិការផ្សេងៗ (១៨,២០%)។

ធនាគារមានកំហាត់សុទ្ធប្រចាំឆ្នាំចំនួន ៣សែន៥ម៉ឺនដុល្លារនេះបើធៀប នឹងប្រាក់ចំណេញ ចំនួន ១សែន៦ម៉ឺនដុល្លារក្នុងឆ្នាំ ២០១៤ ដែលបានគិត បញ្ចប់ត្រឹមថ្ងៃទី៣១ ខែធ្នូឆ្នាំ២០១៤ គឺដោយសារការចំណាយប្រតិបត្តិការ ច្រើនជាងមុន និង ការចំណាយប្រាក់ដើមទុនខ្ពស់សម្រាប់ការប្តូរទីតាំង ការិយាល័យកណ្តាលទៅកន្លែងធំជាងមុននៅបណ្តោយមហាវិថីព្រះមុនីវង្ស និងការបើកសាខាមួយទៀតក្នុងសង្កាត់ទឹកថ្លា។ ប្រាក់ខាត នៃភាគហ៊ុន នីមួយៗរបស់ធនាគារ ប្រចាំឆ្នាំ ២០១៥ គឺ ០.០០៩ដុល្លារ នេះ បើប្រៀប នឹងប្រាក់ចំណេញពីភាគហ៊ុននីមួយៗ ដែលមានចំនួន១.០០៤ ដុល្លារ កាលពីឆ្នាំមុន។

**ពន្ធ**

ការបង់ពន្ធមានរាប់បញ្ចូលទាំងពន្ធលើប្រាក់ចំណូល និងពន្ធពន្យារ។ ដោយធនាគារ ទទួលបានប្រាក់ចំណេញមុនការបង់ពន្ធគិតនៅអំឡុងឆ្នាំ នេះ ពន្ធលើប្រាក់ចំណូលរបស់ធនាគារគឺផ្អែកលើពន្ធអប្បបរមាចំនួន ១% នៃប្រាក់ចំណូលដោយអនុលោមតាមច្បាប់ពន្ធដារ របស់ប្រទេស កម្ពុជា។ អត្រាពន្ធដារជាមធ្យមរបស់ធនាគារ សម្រាប់ឆ្នាំនេះ ដែលកំពុងស្ថិតក្រោម ការត្រួតពិនិត្យគឺខ្ពស់ជាងអត្រាពន្ធកំណត់ដោយ ច្បាប់ចំនួន២០% ដែលបញ្ហាចម្បងគឺដោយសារ ការចំណាយជាក់លាក់ ដែលមិនអាចកាត់ចេញបានសម្រាប់ការបង់ពន្ធ ហើយធនាគារ គឺជាកម្មវត្ថុពន្ធអប្បបរមា។

**ទ្រព្យសកម្មសរុប**

ទ្រព្យសកម្មសរុបរបស់ធនាគារ មានតម្លៃ ១០៥,៦៤លានដុល្លារ គិត ត្រឹមថ្ងៃទី៣១ខែធ្នូឆ្នាំ២០១៥ដែលជាចំនួនកើនឡើង២៥,៥៧%លើទឹក ប្រាក់ឆ្នាំ២០១៤ ដែលមានចំនួន ៨៤,១៣ លាន ដុល្លារ គិតត្រឹមថ្ងៃទី ៣១ ខែធ្នូ ឆ្នាំ២០១៤។ ទ្រព្យសកម្ម របស់ធនាគារ គឺពឹងផ្អែកជាសំខាន់ លើការផ្តល់ឥណទាន និង បុរេប្រទាន ដល់អតិថិជន (៦៤,៨២%)បើ ប្រៀបធៀបទៅនឹងឆ្នាំមុនធនាគារ ធនាគារ គិតត្រឹមថ្ងៃទី៣១ ខែធ្នូ ឆ្នាំ ២០១៥ ដែលទាក់ទងគ្នាទៅនឹងឆ្នាំមុន គិតត្រឹមថ្ងៃ ទី៣១ ធ្នូ ២០១៤ គឺ ធ្វើឲ្យមានផលវិជ្ជមាន ដោយសារកំណើនប្រាក់បញ្ញើអតិថិជន និង ធនាគារផ្សេងៗចំនួន ៣៧% ស្ថាប័នហិរញ្ញវត្ថុ (៧,២៨%) និង សមតុល្យនៅធនាគារកណ្តាល (១៦,៧៧%)។

**ឥណទាន និង បុរេប្រទាន**

ឥណទាន និង បុរេប្រទាន ជូនអតិថិជនផ្តោតសំខាន់លើការផ្តល់ឥណ ទានរយៈពេលវែងទៅកាន់អតិថិជន។ ឥណទាន និង បុរេប្រទានដែលផ្តល់ជូនអតិថិជនបានកើតរហូត ដល់ ៧៧,២៣% ស្មើនឹង ទឹកប្រាក់ចំនួន៧០,២៧លានដុល្លារ គិតត្រឹមថ្ងៃទី៣១ខែធ្នូ ២០១៥ បើធៀបនឹង ឆ្នាំ២០១៤ ដែលមាន ចំនួន ៣៩,៦៥ លានដុល្លារគិតត្រឹមថ្ងៃទី៣១ ខែធ្នូ ២០១៤។ នៅថ្ងៃទី ៣១ ខែធ្នូ ២០១៥ ផលបំពេញឥណទានរបស់ធនាគាររួមមានការផ្តល់ ឥណទាន និងបុរេប្រទានជូនវិស័យជាច្រើននៅកម្ពុជាពិសេសវិស័យអចលនទ្រព្យ និងការជួល (២៩%) ផ្ទះ(១០,១២%) ជំនួញលក់ដី និងលក់រាយ(២០,៣២%) ផលិតកម្ម (៨,០៧%) កសិកម្ម (១,៨១%) និងវិស័យសណ្ឋាគារ និង ភោជនីយដ្ឋាន(៨,៧០%)។

**ទ្រព្យអកម្មសរុប**

ទ្រព្យអកម្មសរុបរបស់ធនាគារ បានកើនដល់ ៦៦,៦៦លានដុល្លារគិត ត្រឹមថ្ងៃទី៣១ ខែធ្នូ ២០១៥ បើធៀបនឹងឆ្នាំ ២០១៤ មានចំនួនត្រឹមតែ ៤៥,៨០លានដុល្លារគិតត្រឹមថ្ងៃទី ៣១ ខែធ្នូ ២០១៤ ដែលបណ្តាលមក ពីការកើនឡើងនៃការដាក់ប្រាក់បញ្ញើពីសំណាក់ អតិថិជន និង ធនាគារ នានាដែលបានកើនឡើងចំនួន ១៦,៧៤ លានដុល្លារ គិតត្រឹមថ្ងៃទី ៣១ ខែធ្នូ ២០១៥។

ការដាក់ប្រាក់បញ្ញើពីសំណាក់ស្ថាប័នហិរញ្ញវត្ថុ និងអតិថិជននានានៅ តែជាឆ្លើងខ្ពង់ដ៏សំខាន់ ដែលបានបង្កើននូវចំនួនទ្រព្យអកម្មរបស់ធនា គារ គិតត្រឹមថ្ងៃទី៣១ ធ្នូ ២០១៥ដែលជាក់ស្តែងមានចំណែកដល់ទៅ ៩២,៩៥% (២០១៤: ៩៨,៧៣%) នៃទ្រព្យអកម្មសរុបរបស់ធនាគារ ។

**ប្រាក់បញ្ញើ:**

ការដាក់ប្រាក់បញ្ញើពីសំណាក់ស្ថាប័នហិរញ្ញវត្ថុ និងអតិថិជនគិតត្រឹមថ្ងៃ ទី៣១ ខែធ្នូ ឆ្នាំ២០១៥រួមមានប្រាក់បញ្ញើមានកាលកំណត់ (៧១,៨៤%) គណនីបន្ត (២១,៩%) និងគណនីសន្សំ (៦,២៦%)។ គិតត្រឹមថ្ងៃទី ៣១ ខែធ្នូ ឆ្នាំ២០១៤គណនីសំខាន់ៗនៃប្រាក់បញ្ញើ ពីស្ថាប័នហិរញ្ញវត្ថុ និងអតិថិជនគឺ គណនីប្រាក់បញ្ញើមានកាលកំណត់ដែលមានចំណែកដល់ ទៅ ៦៨,៥៥% នៃចំនួនប្រាក់បញ្ញើសរុប។ការកើនឡើងនៃចំនួនប្រាក់ប ញ្ញើពីស្ថាប័នហិរញ្ញវត្ថុនិងអតិថិជនគិតត្រឹមថ្ងៃទី ៣១ ខែធ្នូឆ្នាំ២០១៥ កន្លងទៅនេះគឺដោយសារតែមានកំណើនអតិថិជនកាន់តែច្រើនជាងមុន ដែលបានមកដាក់ប្រាក់បញ្ញើមានកាលកំណត់។

**ដើមទុនលក្ខន្តិកៈ**

ដើមទុនលក្ខន្តិកៈរបស់ធនាគារ គិតត្រឹមថ្ងៃទី ៣១ ខែធ្នូ ឆ្នាំ២០១៥ មានចំនួន៤១ លានដុល្លារ។ មានការបន្ថែមដើមទុន ចំនួន១លានដុល្លារ ទៀតទៅក្នុងធនាគារ នៅអំឡុងឆ្នាំ២០១៥ គិតត្រឹមថ្ងៃទី៣១ ធ្នូ ២០១៥។

**មូលនិធិម្ចាស់ភាគហ៊ុន និង ទ្រព្យសកម្មសុទ្ធក្នុងភាគហ៊ុននីមួយៗ**

គិតត្រឹមថ្ងៃទី៣១ ធ្នូ ២០១៥ មូលនិធិរបស់ម្ចាស់ភាគហ៊ុនបានកើនឡើង ពី ៣៨,៣៣ លានដុល្លារដល់ ៣៨,៩៨ លានដុល្លារ ដែលនេះគឺជាលទ្ធផលនៃភាគហ៊ុនដើមទុនបន្ថែមនានា ក្នុង ឆ្នាំ២០១៥។ ទ្រព្យសកម្មសុទ្ធក្នុងមួយហ៊ុនរបស់ធនាគារ គិតត្រឹមថ្ងៃទី ៣១ ខែធ្នូឆ្នាំ២០១៥ មានតម្លៃ ០,៩៥ដុល្លារ (២០១៤: ០,៩៦ដុល្លារ)។

**ចំណូលម្ចាស់ភាគហ៊ុន និង ចំណូលទ្រព្យសកម្ម**

ធនាគារបានខាតលើមូលនិធិរបស់ម្ចាស់ភាគហ៊ុន និងទ្រព្យសកម្មគិត ត្រឹមថ្ងៃទី ៣១ ខែធ្នូ ឆ្នាំ ២០១៦។ ជាក់ស្តែង ប្រាក់ចំណេញលើមូលនិធិ របស់ម្ចាស់ភាគហ៊ុនគឺ -០,៩១% (២០១៤:០,៤៣%) ហើយប្រាក់ ចំណេញលើទ្រព្យសកម្មគឺ -០,៣៣% (២០១៤:០,២០%)។ ការខាត បង់ប្រាក់ចំណេញលើមូលនិធិម្ចាស់ភាគហ៊ុនប្រចាំឆ្នាំ ២០១៤ គឺដោយ សារតែធនាគារ បានជួបប្រទះកំហុសសុទ្ធប្រចាំឆ្នាំ កំណើននៃចំណាយ ប្រតិបត្តិការ និងចំណាយដើមទុនផងដែរ។

**ផលធៀបសាច់ប្រាក់ងាយស្រួល**

ផលធៀបសាច់ប្រាក់ងាយស្រួលរបស់ធនាគារ គិតត្រឹមថ្ងៃទី៣១ ខែធ្នូ ឆ្នាំ២០១៥ គឺទាបជាងមុនដោយស្ថិតនៅ ៥៧,៥២%បើធៀបនឹងឆ្នាំ ២០១៤គឺ១២៤,៦១% គិតត្រឹមថ្ងៃទី ៣១ ខែធ្នូ ឆ្នាំ២០១៤ ដោយសារ កំណើនចំនួនប្រាក់បញ្ញើ មានកាលកំណត់អតិថិជន និងក្រុមហ៊ុន ផងដែរ។ ធនាគារបានអនុលោមតាមសេចក្តីប្រកាសលេខ ៨៧-០៤-២០៧ របស់ធនាគារជាតិ ដែលតម្រូវឲ្យមានអត្រាសាច់ប្រាក់ងាយស្រួលយ៉ាង តិច ៥០%។ ផលធៀបសាច់ប្រាក់ងាយស្រួលរបស់ធនាគារបង្ហាញ ថាធនាគារ មានសមត្ថភាពក្នុងការអនុញ្ញាតឲ្យអតិថិជនអាចដកប្រាក់ ចេញពីប្រាក់បញ្ញើរបស់ខ្លួនបាន។

**ផលធៀបរវាងឥណទាន និង ប្រាក់បញ្ញើ**

ផលធៀបរវាងឥណទាន និងប្រាក់បញ្ញើរបស់ធនាគារគិតត្រឹមថ្ងៃទី ៣១ ខែធ្នូ ឆ្នាំ២០១៥ គឺមានអត្រាខ្ពស់ជាងមុនគឺ១១៣,៤២% បើធៀបនឹង ឆ្នាំ២០១៤ គិតត្រឹមថ្ងៃទី៣១ ខែធ្នូឆ្នាំ២០១៤ ដែលមាន ចំនួន៨៧,៦៩% ដោយសារតែកំណើតផលបត្រគំនទាន គិតត្រឹមថ្ងៃទី៣១ ខែធ្នូ ឆ្នាំ២០១៥ ជាមួយនិងតែកំណើនប្រាក់បញ្ញើពីសំណាក់អតិថិជន និង ក្រុមហ៊ុនផងដែរ។

**ឥណទានមិនដំណើរការធៀប និង ឥណទានសរុប (%)**

គិតត្រឹមថ្ងៃទី៣១ ខែធ្នូ ឆ្នាំ២០១៥ ឥណទានមិនដំណើរការ(ខូច)ត្រូវបាន ថយចុះយ៉ាងច្រើននៅត្រឹម ១,៥៧%បើធៀបនឹងឆ្នាំ២០១៤ មានចំនួន ៤,១៥%គិតត្រឹម ថ្ងៃទី៣១ខែធ្នូ ឆ្នាំ២០១៤។ សំវិធានធនជាក់លាក់លើ ឥណទាន និងបុរេប្រទានមានការថយចុះនៅត្រឹម១១១,លានដុល្លារគិត

ត្រឹមថ្ងៃទី៣១ ខែធ្នូ ឆ្នាំ២០១៥ បើធៀបនឹងឆ្នាំ២០១៤ មានចំនួនដល់ ទៅ ១,៤៦លាន ត្រឹមថ្ងៃទី ៣១ ខែធ្នូ ឆ្នាំ២០១៥។ ឥណទានមិនដំណើរ ការ (ខូច) ភាគច្រើនមានការធានាយ៉ាងល្អហើយ ធនាគារកំពុង តែដំណើរ ការស្រាវជ្រាវឥណទានទាំងនោះមកវិញ។

**មូលនិធិផ្ទាល់សុទ្ធ**

គិតត្រឹមថ្ងៃទី៣១ ខែធ្នូ ឆ្នាំ២០១៥ មូលនិធិផ្ទាល់សុទ្ធរបស់ធនាគារមាន ចំនួន៣៨,៤៣ លាន ដុល្លារ (២០១៤: ៣៨,៦០ លានដុល្លារ)ដែលជាទឹក ប្រាក់លើសពីប្រាក់ដើមទុនអប្បបរមា ដែលបានកំណត់ដែលមានចំនួន ៣៧,៥០ លានដុល្លារ។ការថយចុះនេះគឺ ដោយសារតែការកើនឡើងនូវ សំវិធានធនទៅលើឥណទាន និងកំហុសទៅលើប្រតិបត្តិការនៅក្នុងឆ្នាំ ២០១៥។

**ផលធៀបសាធារណៈ**

ផលធៀបសាធារណៈផ្តល់នូវការវាស់ស្ទង់នូវមូលនិធិផ្ទាល់សុទ្ធ របស់ ធនាគារ ជាភាគរយ នៃកម្រិតហានិភ័យឥណទាន។ គិតត្រឹមថ្ងៃទី ៣១ ខែធ្នូ ឆ្នាំ២០១៥ ផលធៀបសាធារណៈរបស់ធនាគារ មានចំនួន ៤៥,៩៥% (២០១៤:៥៩,១៦%) ដោយអនុលោមតាមប្រកាសលេខ ៨៧-០៤-២០៧ដលៃតម្រូវឲ្យផលធៀបសាធារណៈមានយ៉ាងតិចណាស់១៥%។ ផលធៀបសាធារណៈគិតត្រឹមថ្ងៃទី ៣១ ធ្នូ២០១៥ គឺ ទាប ជាងមុនដោយសារតែកំណើនឥណទាននិងបុរេប្រទានដល់អតិថិជន បុគ្គលនិងឥណទាន និងបុរេប្រទានដែលពុំទាន់ដក នៅមានកម្រិតខ្ពស់ គិតត្រឹមថ្ងៃទី ៣១ ខែធ្នូ ឆ្នាំ២០១៥។







**MR. LIM HUA MIN**  
ប្រធានក្រុមប្រឹក្សាភិបាល

លោក Lim Hua Min ជាប្រធានប្រតិបត្តិក្រុមហ៊ុន Phillip Capital Group ត្រូវបានតែងតាំងជាប្រធាននៃ IFS Capital លីមីតធីត នៅថ្ងៃទី ២០ ខែ ឧសភា ឆ្នាំ ២០០៣ ។ លោកបានចាប់ផ្តើមអាជីពរបស់គាត់ដោយកាន់មុខតំណែងជាឧត្តមនេត្រីប្រទេសសិង្ហបុរី និងវិទ្យាស្ថានស្រាវជ្រាវមូលបត្រ ។ លោកបានបំពេញតួនាទីជាប្រធានក្រុមហ៊ុន និងគណៈកម្មាធិការ និងគណៈកម្មាធិការរងជាច្រើននៃផ្សារហ៊ុនរបស់ប្រទេសសិង្ហបុរី ។ នៅឆ្នាំ ១៩៩៧ គាត់ត្រូវបានតែងតាំងជាប្រធានគណៈកម្មាធិការត្រួតពិនិត្យផ្សារហ៊ុនរបស់ប្រទេសសិង្ហបុរី (SES) ដែលមានភារៈទទួលខុសត្រូវចំពោះការធ្វើក្របខ័ណ្ឌទស្សនទានមួយចំនួនដើម្បីធ្វើទីផ្សារមូលធនរបស់សិង្ហបុរីកាន់តែមានភាពជាសកល និងមានភាពប្រកួតប្រជែងនឹងវិស័យ ។ សម្រាប់មុខតំណែងនេះគាត់ទទួលបានរង្វាន់មេដាយសេវាសាធារណៈ (PBM) នៅឆ្នាំ ១៩៩៩ ពីរដ្ឋាភិបាលសិង្ហបុរី ។ លោកបានបម្រើការងារជាសមាជិកក្រុមប្រឹក្សាភិបាលមួយនៅក្នុងអាជ្ញាធរប្រាក់ចំណូលជាតិរបស់ប្រទេសសិង្ហបុរី ២០០៤ ដល់ឆ្នាំ ២០១០ ។ លោក Lim បានទទួលបរិញ្ញាបត្រវិទ្យាសាស្ត្រ (កិត្តិយស) ជំនាញវិស្វកម្មគីមីពីសាកលវិទ្យាល័យ Surrey និងការទទួលបានបរិញ្ញាបត្រជាន់ខ្ពស់ផ្នែកប្រតិបត្តិការគ្រប់គ្រងការសិក្សាស្រាវជ្រាវពី Imperial College, សាកលវិទ្យាល័យក្រុងឡុងដ៍ ។



**MR. KOH YONG GUAN**  
អភិបាលឯករាជ្យ

លោក Koh Yong Guan បានចូលរួមការងារនៅក្នុងផ្នែកសេវាកម្មស៊ីវិលរបស់ប្រទេសសិង្ហបុរី ក្នុងនាមជាវិស្វកម្មវិជ្ជាជីវៈវេជ្ជសាស្ត្រនៃក្រសួងសុខាភិបាលនៅឆ្នាំ ១៩៧២ និងបានចូលរួមការងារក្នុងសេវាប្រតិបត្តិការនៅឆ្នាំ ១៩៧៩ ។ លោកបានបំពេញការងារក្នុងក្រសួងហិរញ្ញវត្ថុ (នាយកដ្ឋានប្រាក់ចំណូល), អប់រំនិងការពារជាតិមុនពេលត្រូវបានតែងតាំងជាលេខាធិការអចិន្ត្រៃយ៍នៅក្រសួងការពារជាតិនៅឆ្នាំ ១៩៨៩ ។

លោក Koh ត្រូវបានតែងតាំងជាស្នងការនៃគណៈកម្មាធិការប្រាក់ចំណូលផ្ទៃក្នុងពីឆ្នាំ ១៩៩១ ដល់ឆ្នាំ ១៩៩៧ ។ នៅឆ្នាំ ១៩៩៨ លោកត្រូវបានតែងតាំង ជានាយកអាជ្ញាធររូបិយវត្ថុសិង្ហបុរី (ទេសាភិបាលធនាគារកណ្តាល) ។ លោកក៏បានកាន់មុខតំណែងជាលេខាអចិន្ត្រៃយ៍ក្រសួងអភិវឌ្ឍន៍ជាតិសុខាភិបាល និងជាលេខាធិការអចិន្ត្រៃយ៍ទីពីរនៃក្រសួងហិរញ្ញវត្ថុ (ថវិកានិងប្រាក់ចំណូល) រវាងឆ្នាំ ១៩៩៨ និងឆ្នាំ ២០០១ ។ លោកបានចូលរួមនិរុត្តន៍ពីនាយកអាជ្ញាធររូបិយវត្ថុសិង្ហបុរី (MAS) នៅខែមិថុនា ឆ្នាំ ២០០៥ និងហើយនៅរក្សាសមាជិកភាពជាសមាជិកនៃក្រុមប្រឹក្សាភិបាលរបស់ MAS រហូតដល់ខែមេសាឆ្នាំ ២០១១ ។ លោកបានបម្រើការងារជាប្រធានក្រុមប្រឹក្សាភិបាលកណ្តាលមូលនិធិ ក្រុមហ៊ុនផ្តល់សេវាកម្មមូលនិធិសេដ្ឋកិច្ចនិរុត្តន៍ជាតិសម្រាប់កម្ពុជានិយោជិតទាំងអស់ទាំងនៅក្នុងវិស័យឯកជននិងវិស័យសាធារណៈនៅក្នុងប្រទេសសិង្ហបុរីពីឆ្នាំ ២០០៥ ដល់ឆ្នាំ ២០១៣ ។ គាត់ក៏ជាឧត្តមស្នងការអនិសេសនៃរបស់សិង្ហបុរីប្រចាំប្រទេសកាណាដា ចាប់ពី ខែ ឧសភា ឆ្នាំ ២០០៨ ដល់ ខែ មីនា ឆ្នាំ ២០១៣ ។ បច្ចុប្បន្ននេះលោក Koh ជាប្រធានក្រុមប្រឹក្សាភិបាលនៃក្រុមហ៊ុនសាជីវកម្ម SMART Ltd ជាក្រុមហ៊ុនដែលបានចុះបញ្ជីការជាសាធារណៈ ដែលដំណើរការប្រព័ន្ធចង្ហើងក្រោមដី, រថយន្តក្រុង និងរថយន្តតាក់ស៊ីបំបែកសេវាកម្មនៅក្នុងប្រទេសសិង្ហបុរី ។ លោកក៏ជាប្រធានសាជីវកម្មធានារ៉ាប់រងប្រាក់បញ្ញើសិង្ហបុរីនិងជាប្រធានវិទ្យាស្ថានវិទ្យាសាស្ត្រជំងឺមហារីកនៃប្រទេសសិង្ហបុរី ។

លោក Koh ត្រូវបានតែងតាំងជាឯកអគ្គរដ្ឋទូត (អនិសេសនៃសិង្ហបុរី) ប្រចាំប្រទេសក្រិចចាប់តាំងពីខែ ឧសភា ឆ្នាំ ២០១៣ ។ លោកបានបញ្ចប់បរិញ្ញាបត្រ ផ្នែកវិទ្យាសាស្ត្រអនុវត្ត (កិត្តិយស) សញ្ញាបត្រផ្នែកវិស្វកម្មម៉ាស៊ីន នៅឆ្នាំ ១៩៧០ និង អនុបណ្ឌិតវិទ្យាសាស្ត្រអនុវត្តនៅតាមវិស្វកម្មម៉ាស៊ីន និងវិស្វកម្មជីវវេជ្ជសាស្ត្រក្នុងឆ្នាំ ១៩៧២ ពីសាកលវិទ្យាល័យកូរ៉េតូកាយរយៈកម្មវិធីអាហារូបករណ៍កូរ៉េ ។ លោកបានទទួលសញ្ញាបត្រអនុបណ្ឌិតផ្នែកគ្រប់គ្រងពាណិជ្ជកម្ម (ដោយមានការវិភាគវិភាគពីសាកលវិទ្យាល័យកាតូលិកនៃ Leuven ប្រទេសបែលហ្ស៊ិកនៅឆ្នាំ ១៩៨១ លោកត្រូវបានប្រគល់ជាបណ្ឌិតកិត្តិយសដោយសាកលវិទ្យាល័យកូរ៉េនៅឆ្នាំ ២០១១ ។



**MR. ONG TEONG HOON**  
អភិបាលប្រឹក្សា

លោក Ong Teong Hoon បានចាប់ផ្តើមការងារនៅក្នុងផ្នែកហិរញ្ញវត្ថុឆ្នាំ ១៩៧៧ ដែលការងារដំបូង របស់លោកគឺជា ល្បួញកណ្តាលផ្នែករូបិយប័ណ្ណមួយឆ្នាំបន្ទាប់មកគាត់បានចូលបម្រើការងារនៅក្នុងធនាគារ Standard Chartered ក្នុងមុខតំណែងជាអ្នកគ្រប់គ្រងផ្នែកបណ្តុះបណ្តាល ។

ក្នុងរយៈកាល ២៥ ឆ្នាំក្នុងការបំពេញការងារក្នុងវិស័យធនាគារគាត់បានឆ្លងកាត់រាល់ទម្រង់នៃធនាគារពាណិជ្ជដោយឡែកពីមុខងារក្នុងវិស័យធនាគារ ។ បន្ទាប់ពីនេះគាត់បានបញ្ចប់មុខតំណែងនៅក្នុងវិស័យធនាគារក្រោមតំណែងជាអ្នកគ្រប់គ្រងធនាគារប្រចាំប្រទេសនៅក្នុងប្រទេសកម្ពុជានៅឆ្នាំ ២០០២ ។

បន្ទាប់ពីកាន់កាប់មុខតំណែងជាតំណាងអគ្គនាយកនៃធនាគារនៅក្នុងប្រទេសមីយ៉ាន់ម៉ា អ្នកគ្រប់គ្រងប្រចាំតំបន់, វិទ្យាស្ថានហិរញ្ញវត្ថុប្រចាំតំបន់អាស៊ីប៉ាស៊ីហ្វិក ។ គាត់បានចូលរួមការងារនៅក្នុងក្រុមហ៊ុន Phillip Securities Pte Ltd ដោយកាន់កាប់ការងារមួយចំនួនទៀតដូចជាបំពេញការងារមួយរយៈពេលខ្លីនៅក្នុងផ្សារមូលបត្រ Phillip PLC នៅក្នុងប្រទេសថៃក្នុងតំណែងជាអ្នកចាត់ការទូទៅ និងចុក្រោយជាអ្នកគ្រប់គ្រងផ្សារហ៊ុនមុននិងត្រូវបានចាត់មកអោយបំពេញការងារនៅក្នុងគ្រឹះស្ថានមីក្រូហិរញ្ញវត្ថុក្រេឌីត ភីអិលស៊ី ក្នុងឆ្នាំ ២០១២ ។

លោក Ong បានបញ្ចប់ការសិក្សាថ្នាក់បរិញ្ញាបត្រ ជាន់ខ្ពស់ផ្នែកគ្រប់គ្រងពាណិជ្ជកម្មពីសាកលវិទ្យាល័យសិង្ហបុរីហើយក៏ជាសមាជិកនៅក្នុងវិទ្យាស្ថាន Chartered សម្រាប់វិស័យធនាគារ តាំងពីឆ្នាំ ១៩៧៨ មក ។



**MR. CHAN MACH**  
អភិបាលប្រឹក្សា

លោក MACH បានបំរើការងារជា CEO ដំបូងគេក្នុងគ្រឹះស្ថានហិរញ្ញវត្ថុក្រេឌីត (KREDIT) មុនពេលដែលគាត់ត្រូវបានតំឡើងតំណែងជាអ្នកប្រតិបត្តិក្នុងឆ្នាំ២០០៦។ ជាមួយនិងបរិញ្ញាបត្រគណិតវិទ្យា មានបទពិសោធន៍ជាសាស្ត្រាចារ្យគណិតវិទ្យា លោក Mach បានចូលបំរើការងារក្នុងគ្រឹះស្ថានហិរញ្ញវត្ថុក្រេឌីត (KREDIT) នាអំឡុងឆ្នាំ១៩៩៩ ក្នុងឋានៈជាសវនករ និងជាគ្រូបង្ហាត់។ សមត្ថភាពដ៏បំរើប្រសព្វក្នុងការគ្រប់គ្រងដ៏មានសក្តានុពលរបស់លោកត្រូវបានទទួលស្គាល់រហូតបានទទួលការងារជាអ្នកគ្រប់គ្រងប្រចាំសាខាភូមិភាគកណ្តាល។ គាត់បានធ្វើអោយសាខានោះមានភាពរីកចម្រើនក្រោមការគ្រប់គ្រងរបស់គាត់ហើយនៅក្នុងឆ្នាំ២០០៣គាត់ត្រូវបានគេតែងតាំងជានាយកផ្នែកប្រតិបត្តិ ក្រោមការដឹកនាំគ្រប់គ្រងរបស់គាត់គ្រឹះស្ថានហិរញ្ញវត្ថុក្រេឌីត (KREDIT) បានប្រែក្លាយទៅជាគ្រឹះស្ថានដ៏មានស្ថេរភាពមួយនិងទទួលបានជល់ចំណេញត្រឹមត្រូវ។ លោកបានទទួលបរិញ្ញាបត្រ ជាន់ខ្ពស់ចំនួន២ គឺ MBA និង MFB។ ជាមួយគ្នានេះផងដែរគាត់បានទទួលការបណ្តុះបណ្តាលទាក់ទងទៅនិងផ្នែកហិរញ្ញវត្ថុ និងធនាគារទាំងលក្ខណៈជាតិ និងអន្តរជាតិ។



**MS. DIANA SEAH YEN GOON**  
អភិបាលឯករាជ្យ

Diana Seah Yen Goon មានបទពិសោធន៍ច្រើនជាង 30 ឆ្នាំនៅក្នុងស្ថាប័នហិរញ្ញវត្ថុរួមទាំងក្រុមហ៊ុនហិរញ្ញវត្ថុពាណិជ្ជ GE ដែលមានជំនាញក្នុងការផ្តល់បរិញ្ញាប្បទានសហគ្រាសខ្នាតតូចនិងមធ្យម។ លោកស្រីបានកាន់តំណែងជាន់ខ្ពស់ក្នុងផ្នែកហិរញ្ញវត្ថុប្រតិបត្តិការ, ព័ត៌មានវិទ្យា, ត្រួតពិនិត្យមើលប្រតិបត្តិការនៅប្រទេសសិង្ហបុរី ថៃនិងហុងកុង។ លោកស្រីធ្លាប់ជាប្រធានការិយាល័យហិរញ្ញវត្ថុ ទទួលបន្ទុកផ្នែកហិរញ្ញវត្ថុនិងអភិបាលកិច្ច, ធ្វើផែនការយុទ្ធសាស្ត្រនិងហិរញ្ញវត្ថុការផ្តល់មូលនិធិនិងការអនុលោមតាមច្បាប់។ លោកស្រីបានធ្វើការបណ្តុះបណ្តាលសិក្ខាសាលានៅមហាវិទ្យាល័យ Civil Service និងបម្រើការនៅអនុគណៈកម្មាធិការធនធានមនុស្ស នៃមន្ទីរពេទ្យ St.Luke និង ជួសជុលគ្រឹះស្ថាននៃប្រទេសសិង្ហបុរី។

លោកស្រីDiana Seah ជាគណនេយ្យករ (សង្ឃឹម) ដែលទទួលបានបរិញ្ញាបត្រ គណនេយ្យពីសាកលវិទ្យាល័យប្រទេសសិង្ហបុរី, ឥឡូវនេះបានប្តូរឈ្មោះជាសាកលវិទ្យាល័យជាតិសិង្ហបុរី និង សញ្ញាបត្រអនុបណ្ឌិត (ច្បាប់ពាណិជ្ជសាស្ត្រ ពីសាកលវិទ្យាល័យបច្ចេកវិទ្យា Nanyang។



**MR. MICHAEL TAN**  
អភិបាលប្រឹក្សា

បច្ចុប្បន្ននេះលោក Michael Tan គឺជានាយកការិយាល័យសាដីរកម្មនៅក្រុមហ៊ុន Phillip Capital ។ មុនពេលចូលរួមជាមួយក្រុមហ៊ុន Phillip Capital, កាលពីមុនលោកបានកាន់តំណែងទាំងក្នុងវិស័យឧស្សាហកម្ម និង អប់រំរួមទាំង បំពេញភារកិច្ចជាជំនួយការសាស្ត្រាចារ្យនៅសាកលវិទ្យាល័យនៃរដ្ឋ Nevada, ទីក្រុង Reno សហរដ្ឋអាមេរិក, ជាសាស្ត្រាចារ្យនៅសាកលវិទ្យាល័យជាតិសិង្ហបុរី, ជាអ្នកគ្រប់គ្រងផ្នែកព័ត៌មានវិទ្យា និងតំណែងជាអ្នកប្រឹក្សាយោបល់នៅប្រទេសសិង្ហបុរី។ លោកបានបញ្ចប់ថ្នាក់បណ្ឌិតផ្នែកប្រព័ន្ធព័ត៌មានវិទ្យាពីសាកលវិទ្យាល័យជាតិសិង្ហបុរី, ទទួលបានវិញ្ញាបនបត្រ SAP Consultant (ប្រព័ន្ធកម្រោង), វិញ្ញាបនបត្រ SAP ពីប្រទេសអាលឺម៉ង់, CDipAF (គណនេយ្យនិងហិរញ្ញវត្ថុដែលជាការបណ្តុះបណ្តាលពី ACCA (ប្រទេសអង់គ្លេស) និងក៏បានជាប់ម៉ូឌុល CMFASនានាដែលគ្រប់គ្រងដោយ IBF (ប្រទេសសិង្ហបុរី) និងក្រុមហ៊ុន SCI (ប្រទេសសិង្ហបុរី) ។



**MR. PAUL GWEE CHOON GUAN**  
អភិបាលឯករាជ្យ

លោក Paul Gwee Choon Guan បានបំពេញការងារផ្នែកធនាគារជិត២៥ឆ្នាំមកហើយ លោកមានបទពិសោធន៍ច្រើនក្នុងផ្នែក សាកល និងរកនាគារ/ ធនាគារវិនិយោគជាមួយនិងការគ្រប់គ្រងទុនមូលនិធិ និងទ្រព្យសម្បត្តិនៅទូទាំង តំបន់អាស៊ីប៉ាស៊ីហ្វិក ។ គាត់មានជំនាញឯកទេសលើផ្នែកមួយចំនួនដូចជា វិស័យគ្រប់គ្រងហានិភ័យសហគ្រាស (ឥណទាន, ទីផ្សារ, លំហូរសាច់ប្រាក់ និងប្រតិបត្តិការ) ការត្រួតពិនិត្យនិងអនុវត្តនៃការរួមបញ្ចូលគ្នាវិញនូវការប្រតិបត្តិការក្រៅធានជាមួយ និងយុទ្ធសាស្ត្រផ្នែក អាជីវកម្ម និង ផ្នែកហិរញ្ញវត្ថុធ្វើរបាយការណ៍អាជីវកម្មគណនេយ្យ, ការប្រចាប់បញ្ចូលគ្នា និងការទិញយកភាគហ៊ុននិងការគ្រប់គ្រងមូលធន។ គាត់ជាអតីតនាយកនាយកដ្ឋានគ្រប់គ្រងហានិភ័យនិងប្រតិបត្តិកម្មនៃធនាគារ United Overseas Bank Group បន្ទាប់មកជាប្រធានហិរញ្ញវត្ថុទីក្រុងហុងកុង និងធនាគារសិង្ហបុរី, ប្រទេសឥណ្ឌូនេស៊ីនិងជាប្រធាននាយកប្រតិបត្តិនៅក្នុងធនាគារនៃអាស៊ីខាងកើតនៅប្រទេសសិង្ហបុរី។ បច្ចុប្បន្នលោកជាអគ្គលេខាធិការនៃសមាគមធនាគារអាស៊ាន។ លោក Gwee បានទទួលអនុបណ្ឌិត ផ្នែកគ្រប់គ្រងអាជីវកម្មពីសាកលវិទ្យាល័យលីកហ្គោហើយបានបញ្ចប់ការសិក្សាពីសាលា ពាណិជ្ជសាស្ត្រ លើជំនាញហិរញ្ញវត្ថុ និងបានទទួលបរិញ្ញាបត្រពាណិជ្ជសាស្ត្រពីសាកលវិទ្យាល័យ Newcastle ។ លោកមានលក្ខណៈសម្បត្តិគ្រប់គ្រាន់ជាគណនេយ្យករក្នុងឆ្នាំ១៩៨៤ និង ជាសមាជិក នៃវិទ្យាស្ថាន Chartered Accountantsក្នុងប្រទេសអូស្ត្រាលី និង វិទ្យាស្ថាន Chartered Accountants នៃប្រទេសសិង្ហបុរី ។



**លោក ហាន ហៀងសេង  
អគ្គនាយក**

ហាន បានបញ្ចប់ការសិក្សាថ្នាក់បរិញ្ញាបត្រផ្នែកសេដ្ឋកិច្ចពីសាកលវិទ្យាល័យភាគខាងជើងម៉ាឡេស៊ី ក្នុងឆ្នាំ១៩៩៥ ហើយគាត់ក៏ទទួលបានវិញ្ញាបនបត្រ វិជ្ជាជីវៈផ្នែកឥណទាន ពីវិទ្យាស្ថានធនាគារ ម៉ាឡេស៊ីផងដែរ។

មានបទពិសោធន៍ផ្នែកធនាគារជាង១៩ឆ្នាំ ដោយបានចាប់ផ្តើមការងារពីឆ្នាំ១៩៩៤ ក្នុងពេលដែល គាត់បានបម្រើការងារជាមួយធនាគារសាធារណៈប៊ីហេដ ដែលជាធនាគារមានឈ្មោះល្បីមួយនៅ ប្រទេសម៉ាឡេស៊ី ក្នុងតួនាទីជាអ្នកហាត់ការ បន្ទាប់មកត្រូវបានផ្ទេរឋានៈជាបន្តបន្ទាប់រហូតក្លាយ ជាប្រធានសាខា។ បទពិសោធន៍ផ្នែកធនាគាររបស់គាត់រួមមាន ប្រតិបត្តិការជួរមុខ ទីផ្សារ ដំណើរការ ឥណទាន មូលបត្រប្រាក់កម្ចី និងឯកសារត្រួតពិនិត្យឥណទាន ត្រួតពិនិត្យបំណុល និងពាណិជ្ជកម្ម ហិរញ្ញវត្ថុ។

បានចូលបម្រើការងារនៅធនាគារ ហ្វង ឌីប៊ីអេស (ដែលបច្ចុប្បន្ននេះជា ធនាគារ ហ្វីលីព) ចាប់ តាំងពីធនាគារបើកដំណើរការដំបូងក្នុងឆ្នាំ២០០៩ រហូតដល់បច្ចុប្បន្នក្នុងតួនាទីជាអនុប្រធានជាន់ខ្ពស់ បន្ទាប់មកត្រូវបានផ្លាស់ប្តូរមុខតំណែងជាអគ្គនាយកក្នុងឆ្នាំ២០១១។ គាត់ទទួលខុសត្រូវទៅលើ

ប្រតិបត្តិការទាំងស្រុងរបស់ធនាគារ ហើយបានពង្រីកបណ្តាញធនាគារពីមួយសាខាក្នុងឆ្នាំ២០០៩ រហូតដល់ប្រាំមួយសាខា។ គាត់នៅតែបន្តកាន់ តួនាទីជាអគ្គនាយកធនាគារ ហ្វីលីព បន្ទាប់ពីមានការផ្លាស់ប្តូរម្ចាស់ភាគហ៊ុននៅឆ្នាំ២០១៤។



**លោក អ៊ាត ចិត្រាសុវិរដ្ឋ  
នាយកដ្ឋានព័ត៌មានវិទ្យា**

សុវិរដ្ឋ បានបញ្ចប់ការសិក្សាថ្នាក់បរិញ្ញាបត្រផ្នែកព័ត៌មានវិទ្យាពីសាកលវិទ្យាល័យ នំរតុន។ គាត់បានបញ្ចប់វគ្គបណ្តុះបណ្តាលជាច្រើនដែលទាក់ទងនឹងវិស័យធនាគារ ទាំងការបណ្តុះ បណ្តាលថ្នាក់ជាតិ និងអន្តរជាតិ។

សុវិរដ្ឋ មានបទពិសោធន៍ជាង១០ឆ្នាំពាក់ព័ន្ធនឹងផ្នែកព័ត៌មានវិទ្យា ជាពិសេសជាមួយវិស័យ ធនាគារ។ គាត់ធ្លាប់បានបំពេញការងារជាមួយធនាគារពាណិជ្ជកម្មចំនួនបួន ហើយគាត់បាន បំពេញតួនាទីជាបុគ្គលិកបច្ចេកទេស និងអ្នកគ្រប់គ្រងជាច្រើនលើកដូចជា ប្រធានផ្នែកព័ត៌មាន វិទ្យានៅធនាគារមេឃប៊ែងកម្ពុជា ប្រធានផ្នែកព័ត៌មានវិទ្យានៅធនាគារ ហ្វង ឌីប៊ីអេស ភីអិលស៊ី (បច្ចុប្បន្នត្រូវបានគេស្គាល់ថាជាធនាគារ ហ្វីលីព) ធនាគារអង្គរកាប់ពីតាល់ (បច្ចុប្បន្នជាធនាគារ ឯកទេសអង្គរកាប់ពីតាល់) ក៏ដូចជាបុគ្គលិកគ្រប់គ្រងប្រព័ន្ធម៉ាស៊ីនដកប្រាក់ស្វ័យប្រវត្តិ មន្ត្រីរដ្ឋ បាលប្រព័ន្ធ និង ព័ត៌មានវិទ្យា នៅធនាគារកម្ពុជា សាធារណៈ។

ក្នុងចំណោមធនាគារពាណិជ្ជកម្មទាំងបួននេះ គាត់ក៏ជាសហស្ថាបនិកម្នាក់ដែលបានអនុវត្តប្រព័ន្ធ និង ហេដ្ឋារចនាសម្ព័ន្ធនៅធនាគារចំនួនពីរនៅប្រទេសកម្ពុជា។ បទពិសោធន៍ជាមួយវិស័យធនាគារ

របស់គាត់រួមមានការកំណត់អត្តសញ្ញាណនិងអនុវត្តដំណោះស្រាយបច្ចេកវិទ្យាព័ត៌មានស្របតាមតម្រូវការអាជីវកម្ម ឧទាហរណ៍ ប្រព័ន្ធជនាគារ ស្នូល ម៉ាស៊ីនដកប្រាក់ដោយស្វ័យប្រវត្តិ ការគ្រប់គ្រងភាគ ( ភាគម៉ាស៊ីន/ភាគវិសា ) ធនាគារឌីជីថលផែនការស្តារមហានិរោធនា បង្កើតហេដ្ឋារចនា សម្ព័ន្ធតាមសាខា ក៏ដូចជាប្រព័ន្ធ សុវត្ថិភាពនៅតាមសាខា ប្រព័ន្ធប្រតិបត្តិការ/ការធ្វើតេស្តហេដ្ឋារចនាសម្ព័ន្ធ បង្កើត/អភិវឌ្ឍគោលនយោបាយ / នីតិវិធីព័ត៌មានវិទ្យា និងផែនការយុទ្ធសាស្ត្រព័ត៌មានវិទ្យា។

សុវិរដ្ឋ បានចូលបម្រើការងារនៅធនាគារហ្វីលីព ក្នុងខែកញ្ញា ឆ្នាំ២០១៣ ក្នុងតួនាទីជាប្រធាននាយក ដ្ឋានព័ត៌មានវិទ្យា។



**លោក ហូរ ប៊ែន**  
**នាយកដ្ឋានហានិភ័យឥណទាន**

ជេនសេនហូរ បានបញ្ចប់ការសិក្សាថ្នាក់បរិញ្ញាបត្រផ្នែកពាណិជ្ជកម្មពីសាកលវិទ្យាល័យ វីនស័រ ប្រទេសកាណាដាក្នុងឆ្នាំ១៩៨៤ និងបានប្រឡងជាប់វិញ្ញាបនបត្រវិជ្ជាជីវៈឥណទាន ពីវិទ្យាស្ថាន ធនាគារម៉ារឡេស៊ីក្នុងឆ្នាំ២០០៤។

គាត់មានបទពិសោធន៍ជាមួយវិស័យធនាគារជាង៣០ឆ្នាំ ចាប់ពីឆ្នាំ១៩៨៥ដោយគាត់បានចូល បម្រើការងារនៅធនាគារសាធារណៈ ប៊ីហេដ ក្នុងតួនាទីជាបុគ្គលិកហាត់ការ បន្ទាប់មកត្រូវបាន តម្លើងឋានៈជាបន្តបន្ទាប់រហូតក្លាយជាប្រធានសាខាធនាគារក្នុងឆ្នាំ១៩៩១។

បទពិសោធន៍របស់គាត់រួមមានដូចជា៖ ផ្នែកប្រតិបត្តិការ ផ្នែកទីផ្សារ ផ្នែកដំណើរការឥណទាន ផ្នែក រៀបចំឯកសារមូលប័ត្រប្រាក់កម្ចី ផ្នែក រដ្ឋបាលឥណទាន ផ្នែកគ្រប់គ្រងបំណុលនិងផ្នែកពាណិជ្ជកម្ម ហិរញ្ញវត្ថុ។

ក្នុងឆ្នាំ២០០១ គាត់បានចូលបម្រើការងារនៅធនាគារ មេឃប៊ែង ម៉ារឡេស៊ី ដោយទទួលបានការកិច្ច ជាប្រធានផ្នែកឥណទានបុគ្គល និងអាជីវកម្មបន្ទាប់មកក៏ត្រូវបានតែងតាំងជា ប្រធានអភិវឌ្ឍ អាជីវកម្មនៅធនាគារមេឃប៊ែងប្រទេសកម្ពុជាក្នុងឆ្នាំ២០១០ ដោយគាត់ទទួលបានការកិច្ចដំណើរការ

ឥណទានជាក្រុម និងឥណទានអាជីវកម្មពីសាខាអន្តរជាតិជាច្រើន។ នៅខែមករា ឆ្នាំ២០១៥ គាត់បានចូលបម្រើការងារនៅធនាគារ ហ្វីលីព ភីអិលស៊ី ក្នុងតួនាទីជាប្រធានផ្នែកហានិភ័យឥណទាន ជាមួយវត្តមានជម្រុញការរីកចម្រើនឥណទានជូនធនាគារ និងធ្វើអោយមានភាពប្រសើរឡើងនូវបទ ដ្ឋាននៃដំណើរការឥណទានដើម្បីសម្រេចបាននូវគោលដៅប្រាក់ចំណេញសម្រាប់ធនាគារ។



**លោក សៀង ភីរី**  
**នាយកដ្ឋាន ហានិភ័យនិងប្រតិបត្តិ**

ភីរី បានបញ្ចប់ការសិក្សាថ្នាក់បរិញ្ញាបត្រផ្នែកគណនេយ្យ និងហិរញ្ញវត្ថុ ពីវិទ្យាស្ថានជាតិគ្រប់គ្រង និងថ្នាក់បរិញ្ញាបត្រជាន់ខ្ពស់ពីសាកលវិទ្យាល័យឆាលស្វើត ។

ភីរី មានបទពិសោធន៍ច្រើនពាក់ព័ន្ធនឹងផ្នែកហានិភ័យ ប្រតិបត្តិ និងហិរញ្ញវត្ថុ រួមទាំងតួនាទីជានាយក ហានិភ័យ និងប្រតិបត្តិ នៅស្ថាប័នមីក្រូហិរញ្ញវត្ថុ អេអិមខេ ប្រធានប្រតិបត្តិហានិភ័យ នៅ រឹង ប្រធានត្រួតពិនិត្យផ្ទៃក្នុង និងប្រតិបត្តិ, ទីប្រឹក្សាគ្រប់គ្រងហានិភ័យ និងសវនករប្រចាំប្រទេស នៅអង្គការក្លែនកម្ពុជា សវនករ ជាន់ខ្ពស់ផ្នែកប្រតិបត្តិការ និងសវនករហិរញ្ញវត្ថុ នៅអង្គការ ទស្សនៈពិភពលោកកម្ពុជា ព្រមទាំងជា គណនេយ្យករ និងរដ្ឋបាលនៅអង្គការមិត្តសម្លាញ់។

ភីរី បានចូលបម្រើការងារជាមួយ ធនាគារ ហ្វីលីព តួនាទីជា ប្រធាន ហានិភ័យ និងប្រតិបត្តិក្នុងខែ កុម្ភៈ ឆ្នាំ២០១៣។





**លោក ដូមីនិក តៃ ចូ យេង (DOMINIC TEO CHWEE BENG)**  
**នាយកដ្ឋានប្រតិបត្តិការ**

ដូមីនិក បានបញ្ចប់ការសិក្សាថ្នាក់បរិញ្ញាបត្ររងផ្នែកធនាគារ និងហិរញ្ញវត្ថុពីវិទ្យាស្ថានធនាគារ និងហិរញ្ញវត្ថុប្រទេសសិង្ហបុរី។

ដូមីនិក មានបទពិសោធន៍ខាងធនាគារជាង៣០ឆ្នាំ ក្នុងផ្នែកប្រតិបត្តិការ ផ្នែកគ្រប់គ្រងហានិភ័យ ក៏ដូចជាផ្នែកសវនកម្មផ្ទៃក្នុងជាមួយធនាគារ ស្ថានភាពធាតុដី ប្រទេសសិង្ហបុរី។ គាត់បានបំពេញ ការងារជាមួយក្រុមសវនករ ឌីប៊ីអេស មួយរយៈទៀតផ្នែកសវនកម្មលើផ្នែកប្រតិបត្តិការនិងបច្ចេកវិទ្យា ធនាគារ។ គាត់បានចាប់ផ្តើមការងារជាមួយជាបុគ្គលិកស្មៀន បន្ទាប់មកជាគណៈគ្រប់គ្រងថ្នាក់ កណ្តាលនៅធនាគារ ស្ថានភាព ធាតុដី ប្រទេសសិង្ហបុរី ។

ដូមីនិក បានចាប់ផ្តើមការងារជាមួយធនាគារ ហ្វីលីព ភីអិលស៊ី នៅខែសីហាឆ្នាំ២០១៤ ក្នុងតួនាទីជាប្រធាន នាយកដ្ឋានប្រតិបត្តិការ។



**អ្នកស្រី ហៅ សុភីត្រី**  
**នាយកដ្ឋានធនធានមនុស្ស**

សុភីត្រី បានបញ្ចប់ការសិក្សាថ្នាក់បរិញ្ញាបត្រផ្នែកគ្រប់គ្រងទេសចរណ៍ និងសណ្ឋាគារពីសាកល វិទ្យាល័យជាតិគ្រប់គ្រង និងថ្នាក់បរិញ្ញាបត្ររងគ្រូបង្រៀនពី មជ្ឈមណ្ឌលគរុកោសល្យភ្នំពេញ ។

គាត់បានចាប់ផ្តើមការងារដំបូងនៅឆ្នាំ១៩៩៩ ជាគ្រូបង្រៀន ក្រោយមកជាមន្ត្រីប្រតិបត្តិធនធាន មនុស្សជាមួយវិស័យឯកជន បន្ទាប់ពីបម្រើការងារជាមន្ត្រីរាជការអស់រយៈពេល ០៨ឆ្នាំ។ ក្នុង តួនាទីជាមន្ត្រីធនធានមនុស្ស គាត់បានចូលរួមជាមួយវិស័យផ្សេងៗដូចជា សេវាកម្មអាហារ និង ភេសជ្ជៈ សេវាកម្ម អ៊ិនធឺណេត និងធនាគារ។

សុភីត្រី បានចូលបម្រើការងារនៅធនាគារ ហ្វីលីព ភីអិលស៊ី ក្នុងខែមករា ឆ្នាំ២០១៣ក្នុងតួនាទីជា មន្ត្រីជាន់ខ្ពស់ធនធានមនុស្ស បន្ទាប់មកត្រូវបានតម្លើងតួនាទីជាប្រធាននាយកដ្ឋានធនធានមនុស្ស។



**លោក យុន យ៉ែត**  
**នាយកដ្ឋានរដ្ឋបាល**

យ៉ែត បានបញ្ចប់ការសិក្សាថ្នាក់បរិញ្ញាបត្រផ្នែកភាសាអង់គ្លេស ពីសាកលវិទ្យាល័យភ្នំពេញអន្តរជាតិ ក្នុងឆ្នាំ២០១០ ហើយបច្ចុប្បន្នកំពុងបន្តការសិក្សាថ្នាក់បរិញ្ញាបត្រជាន់ខ្ពស់នៅសាកលវិទ្យាល័យ នំរុត។ ដោយសារការខិតខំប្រឹងប្រែង និងឆន្ទៈ បានធ្វើអោយ យ៉ែត អាចអភិវឌ្ឍខ្លួនពីតួនាទីជា សន្តិសុខ ទៅជាជំនួយការរដ្ឋបាល និងហិរញ្ញវត្ថុ បន្ទាប់មកជាមន្ត្រីរដ្ឋបាលនៅធនាគារ ភ្នំពេញ ពាណិជ្ជ ក្នុងរយៈពេល ០៧ឆ្នាំ។

យ៉ែត បានចូលបម្រើការងារនៅធនាគារ ហ្វីលីព ភីអិលស៊ី ក្នុងខែកញ្ញា ឆ្នាំ២០១២ក្នុងតួនាទីជា មន្ត្រីរដ្ឋបាល បន្ទាប់មកត្រូវបានតម្លើងតួនាទីជាប្រធាននាយកដ្ឋានរដ្ឋបាល។



**អ្នកស្រី ស្រីន ស្រីនាង**  
**នាយកដ្ឋានហិរញ្ញវត្ថុ និងធនាគារ**

ស្រីនាង បានបញ្ចប់ការសិក្សាថ្នាក់បរិញ្ញាបត្រផ្នែកគណនេយ្យពីសាកលវិទ្យាល័យនីតិសាស្ត្រ និងវិទ្យាសាស្ត្រសេដ្ឋកិច្ចឆ្នាំ២០០៦ ហើយបច្ចុប្បន្នគាត់កំពុងបន្តការសិក្សាផ្នែកអេស៊ីស៊ីអេ។

ស្រីនាង បានចាប់ផ្តើមការងាររបស់គាត់ក្នុងឆ្នាំ២០០៦ក្នុងតួនាទីជាសវនករហើយបន្តការងារនេះ អស់រយៈពេលប្រាំមួយឆ្នាំកន្លះ។ គាត់មានបទពិសោធន៍ធ្វើសវនកម្មជាមួយស្ថាប័នជាច្រើនដូចជា៖ ក្រុមហ៊ុនសាជីវកម្ម ធនាគារ និងអង្គការក្រៅរដ្ឋាភិបាល។ គាត់ត្រូវបានបញ្ជូនទៅធ្វើការនៅក្រុមហ៊ុនសវនកម្ម ប្រាយវ័តធីរហោស យូបក័រស៍ ប្រទេសម៉ាឡេស៊ីរយៈពេល១៤ខែ។

ស្រីនាង បានចូលបម្រើការងារនៅធនាគារហ្វីលីព ក្នុងខែមេសា ឆ្នាំ២០១៥ក្នុងតួនាទីជាប្រធាន នាយកដ្ឋានហិរញ្ញវត្ថុ ។



**លោក ស្រីន រ៉ង់ឡឺន**  
**នាយកដ្ឋានសវនកម្មផ្ទៃក្នុង**

រ៉ង់ឡឺន បានបញ្ចប់ការសិក្សាផ្នែកធនាគារ និងហិរញ្ញវត្ថុពីសាកលវិទ្យាល័យជាតិគ្រប់គ្រង និង បរិញ្ញាបត្រជាន់ខ្ពស់ពីសាកលវិទ្យាល័យ នំរតុន។ គាត់មានបទពិសោធន៍ផ្នែកសវនកម្មរយៈពេល ប្រាំពីរឆ្នាំជាមួយស្ថាប័នហិរញ្ញវត្ថុពីរគឺ ស្ថាប័នមីក្រូហិរញ្ញវត្ថុ អេ អឹម ខេ និងធនាគារកម្ពុជា សាធារណៈ។ កំឡុងពេលដប់ឆ្នាំជាមួយស្ថាប័នហិរញ្ញវត្ថុ គាត់ធ្លាប់បានបម្រើការងារក្នុងតួនាទីជា បេឡាករ គណនេយ្យករ សវនករ និងប្រធានក្រុមសវនករ។ រ៉ង់ឡឺន បានចូលបម្រើការងារនៅ ធនាគារ ហ្វីលីពក្នុងខែធ្នូ ឆ្នាំ២០១៤ ក្នុងតួនាទីជាសវនករផ្ទៃក្នុងជាន់ខ្ពស់។



**អ្នកស្រី សុជាតិ កណិកា**  
**នាយកដ្ឋានរដ្ឋបាលឥណទាន**

កណិកា បានបញ្ចប់ការសិក្សាថ្នាក់បរិញ្ញាបត្រផ្នែកទីផ្សារ ពីវិទ្យាស្ថានជាតិគ្រប់គ្រង និង បរិញ្ញា បត្រផ្នែកអក្សរសាស្ត្រខ្មែរពីសាកលវិទ្យាល័យភូមិន្ទភ្នំពេញ។ គាត់បានបញ្ចប់បរិញ្ញាបត្រជាន់ ខ្ពស់ផ្នែកគ្រប់គ្រងក្នុងឆ្នាំ២០០៦ ពីសាកលវិទ្យាល័យបៀលប្រាយ។

គាត់បានចាប់ផ្តើមការងារនៅឆ្នាំ២០០១ជាមួយក្រុមហ៊ុនក្នុងស្រុក និងអន្តរជាតិជាច្រើន។ បន្ទាប់ពីឆ្លងកាត់ការបម្រើការងារប្រាំមួយឆ្នាំជាមួយក្រុមហ៊ុនធានារ៉ាប់រង និងទូរគមនាគមន៍គាត់ បានសម្រេចធ្វើការផ្លាស់ប្តូរមកធ្វើការក្នុងវិស័យធនាគារ ដែលពេលនោះគាត់បានបម្រើការងារ នៅធនាគារកូរ៉េ និង ម៉ាឡេស៊ី។

គាត់បានចូលបម្រើការងារជាមួយធនាគារហ្វីលីព ក្នុងខែមេសា ឆ្នាំ២០១៥ក្នុងតួនាទីជាប្រធាននា យកដ្ឋានរដ្ឋបាលឥណទាន។



**អ្នកស្រី តី សុម៉ាណា**  
**នាយកដ្ឋានទីផ្សារ**

សុម៉ាណា បានបញ្ចប់ការសិក្សាថ្នាក់បរិញ្ញាប័ត្រផ្នែកធនាគារ និងហិរញ្ញវត្ថុ ពីសាកលវិទ្យាល័យ មេគង្គ កម្ពុជា និងថ្នាក់បរិញ្ញាប័ត្រជាន់ខ្ពស់ពីសាកលវិទ្យាល័យន័រតុន។

គាត់បានចាប់ផ្តើមការងារដំបូងជាបុគ្គលិកជំនួយការរដ្ឋបាលក្នុងឆ្នាំ២០០៤ នៅសាកលវិទ្យាល័យ មេគង្គកម្ពុជា បន្ទាប់មកបានផ្លាស់ប្តូរការងារទៅជាបុគ្គលិកផ្នែកលក់នៅក្រុមហ៊ុនឯកជន។ ក្នុងឆ្នាំ២០០៨ គាត់បានចាប់ផ្តើមអាជីពជាបុគ្គលិកធនាគារជាមួយធនាគារ អេស៊ីប៊ីអិល។ ជាមួយបទពិសោធន៍រយៈពេលប្រាំបីឆ្នាំក្នុងវិស័យធនាគារ និងមីក្រូហិរញ្ញវត្ថុ គាត់បានបំពេញ តួនាទីសំខាន់ៗមួយចំនួនដូចជា ផ្នែកលក់ ផ្នែកគាំទ្រ ផ្នែកអភិវឌ្ឍផលិតផល ជាប្រធានសាខា និងផ្នែកអភិវឌ្ឍអាជីវកម្ម។

ដោយសារការខិតខំក្នុងការងារ ក៏ដូចជាការអភិវឌ្ឍន៍ខ្លួនជាបន្តបន្ទាប់ ធ្វើអោយ សុម៉ាណា អាច ទទួលបានឱកាសការងារជា ប្រធាននាយកដ្ឋានទីផ្សារជាមួយធនាគារ ហ្វីលីព ចាប់ពីខែមិថុនា ឆ្នាំ២០១៥ រហូតមក។

1. មនុស្សត្រូវបានបង្កើតឡើងដោយព្រះ ដូច្នេះមនុស្សមានសក្តានុពលខ្លាំងក្លា។
2. យើងលើកទឹកចិត្តបុគ្គលិករបស់យើងឲ្យអភិវឌ្ឍសមត្ថភាពរបស់គាត់មានដោយផ្តល់ឱកាសសិក្សាក្នុងវគ្គបណ្តុះបណ្តាលសេវា និងការទទួលខុសត្រូវ។
3. យើងឲ្យតម្លៃសច្ចភាពក្នុងការអនុវត្តរបស់យើង។ ភាពស្មោះត្រង់គឺជាការនិយាយការពិតសច្ចភាពគឺជាការធ្វើឲ្យក្លាយជាការពិត។
4. យើងជឿជាក់លើដំណើរការនៃការលើកទឹកចិត្ត ដែលរង្វាន់អាចមានតែក្រោយពេលការបំពេញការងារប៉ុណ្ណោះ។ ការងារដែលធ្វើបានល្អនាំមកនូវការពេញចិត្ត។
5. យើងចង់ធ្វើអាជីវកម្មជាជាងធ្វើពាណិជ្ជកម្ម ហើយដូច្នេះយើងនៅមានផ្លូវដ៏សែនឆ្ងាយទៀត។
6. យើងចាត់ទុកខ្លួនឯងជាអ្នកបម្រើរបស់អតិថិជន គ្រួសារ សហគមន៍របស់យើង និងមនុស្សដែលនៅជុំវិញខ្លួន។
7. យើងជាអ្នកការពាររបស់ក្រុមគ្រួសាររបស់យើង។
8. យើងនឹងលេងល្បែងដែលមានលទ្ធផលវិជ្ជមានតែប៉ុណ្ណោះ។

### ធនធានរបស់យើង

ធនធាន ហ្វីលីព គីអិលស៊ី ចាត់ទុកបុគ្គលិករបស់ខ្លួនជាទ្រព្យសម្បត្តិដ៏មានតម្លៃបំផុត។ យើងបន្តពង្រឹងចំណេះដឹងនិងជំនាញរបស់បុគ្គលិករបស់យើងដោយផ្តល់ការបណ្តុះបណ្តាលផ្នែកបច្ចេកទេស និងជំនាញទំនាក់ទំនង ដូច្នេះ ពួកគេអាចបម្រើអតិថិជនបានកាន់តែល្អ។ ទន្ទឹមគ្នានេះដែរ យើងក៏បានបង្កើតកម្មវិធីសម្រាប់សិក្ខាកាមដែលមិនទាន់បញ្ចប់ការសិក្សា ដើម្បីផ្តល់ឱកាសសម្រាប់សិស្សនិស្សិតដែលមានទេពកោសល្យមកសិក្សាអំពីប្រតិបត្តិការធនធាន។ យើងចង់ចូលរួមក្នុងការអភិវឌ្ឍសង្គម និងចង់ឃើញមនុស្សជំនាន់ក្រោយរបស់ប្រទេសកម្ពុជាមានអនាគតភ្លឺស្វាង។ ការបណ្តុះបណ្តាលមានដូចជា៖ សិល្បៈនៃការលក់ ការគ្រប់គ្រងនិងភាពជាអ្នកដឹកនាំសម័យទំនើប របៀបក្លាយជាបុគ្គលិកឆ្នើម ជំនាញឥណទាន ហានិភ័យប្រតិបត្តិការ និងជំនាញផ្សេងៗទៀត។



ក្នុងនាមជាអង្គការសាធារណៈកម្មទទួលខុសត្រូវមួយ ធនាគារ ហ្វីលីព ភីអិលស៊ី មានការប្តេជ្ញាចិត្តយ៉ាងខ្ពស់ចំពោះសង្គមនិងសហគមន៍ដែលយើងកំពុងរស់នៅ។ យើងជឿជាក់លើក្រុមសាធារណៈកម្មដែលដឹកនាំសកម្មភាព និងការសម្រេចចិត្តដែលយើងបានធ្វើជារៀងរាល់ថ្ងៃក្នុងអាជីវកម្មរបស់យើង។ កាលពីឆ្នាំ២០១៥ ធនាគារ ហ្វីលីព ភីអិលស៊ី បានគាំទ្រកម្មវិធីសប្បុរសធម៌មួយចំនួនក្នុងតំបន់ និងក្នុងសហគមន៍ផងដែរ។ សកម្មភាពទាំងនោះមានដូចជា៖

- សមាគមសហគ្រិនវ័យក្មេងកម្ពុជា៖ គោលបំណងគឺដើម្បីទទួលស្គាល់ និងលើកកម្ពស់សារវារបស់សហគ្រិនវ័យក្មេង បង្កើតចំណាប់អារម្មណ៍និងបំផុសទឹកចិត្តរបស់សហគ្រិន និងដើម្បីស្វែងយល់ពីសហគ្រិនវ័យក្មេងដែលមានសមត្ថភាពក្នុងប្រទេសកម្ពុជាក្នុងកម្រិតថ្នាក់ជាតិ និងជួយដឹកនាំទៅការប្រកួតប្រជែងអន្តរជាតិ។
- ទេសភាពយន្តខ្មែរ៖ ធនាគារ ហ្វីលីព ភីអិលស៊ី ចូលរួមសហការធ្វើជាដៃគូឧបត្ថម្ភជាមួយរោងភាពយន្តធ្លាទីនៀមស៊ីណេធីច ក្នុងការនាំយកភាពយន្តខ្មែរល្បីៗអំឡុងទស្សវត្ស ៦០, ៧០ និង ៩០ ដើម្បីពួកកេរ្តិ៍មរតកភាពយន្តខ្មែរ។ ប្រាក់ខែដែលបានមកពីការលក់សំបុត្រទាំងអស់ត្រូវបានបរិច្ចាគទៅមន្ទីរពេទ្យគន្ធបុប្ផា។
- ព្រឹត្តិការណ៍សប្បុរសធម៌ហ្សាំបាតុន៖ មហាវិកសុជន់ជាជំងឺដែលកើតឡើងចំពោះស្ត្រីភាគច្រើន។ ហេតុដូច្នេះធនាគារ ហ្វីលីព ភីអិលស៊ី បានឧបត្ថម្ភដល់កម្មវិធី Advance Learning Academy ដែលសហការជាមួយអង្គការហេលស៍ ផូរីជី អែកហ្សិន ដើម្បីរៀបចំពិធីដើម្បីរៀបចំពិធីជប់លៀង ពណ៌ស៊ីជម្ពូក្នុងព្រឹត្តិការណ៍សប្បុរសធម៌ហ្សាំបាតុនដំបូងគេបង្អស់ក្នុងប្រទេសកម្ពុជាដើម្បីលើកកម្ពស់ការយល់ដឹងនិងប្រមូលមូលនិធិសម្រាប់កម្មវិធីបម្រើសហគមន៍ និងការស្រាវជ្រាវជំងឺមហាវិកសុជន់។ ចំណូលដែលបានមកពីព្រឹត្តិការណ៍នឹងប្រើសម្រាប់ឧបត្ថម្ភដល់មន្ទីរពេទ្យព្រះសីហនុ មណ្ឌលនៃក្តីសង្ឃឹម។ មន្ទីរពេទ្យព្រះសីហនុ មណ្ឌលនៃក្តីសង្ឃឹមនៅតែជាមន្ទីរពេទ្យតែមួយគត់ក្នុងប្រទេសកម្ពុជាដែលផ្តល់ការពិនិត្យ រោគវិនិច្ឆ័យ ការអប់រំ ការបណ្តុះបណ្តាល និងព្យាបាលជំងឺមហាវិកសុជន់ដោយឥតគិតថ្លៃដល់អ្នកជំងឺក្រីក្រ។



# របាយការណ៍របស់ក្រុមប្រឹក្សាភិបាល

## លទ្ធផលអាជីវកម្ម និង ភាគលាភ

លទ្ធផលហិរញ្ញវត្ថុរបស់ក្រុមហ៊ុនរួម និងរបស់ធនាគារសម្រាប់ការិយបរិច្ឆេទបញ្ចប់ថ្ងៃទី ៣១ ខែធ្នូ ឆ្នាំ២០១៥ មានដូចខាងក្រោម៖

ដុល្លារអាមេរិច	ក្រុមហ៊ុនរួម		ធនាគារ	
	២០១៥ ដុល្លារ	២០១៤ ដុល្លារ	២០១៥ ដុល្លារ	២០១៤ ដុល្លារ
ចំណេញ (ខាត) មុនពេលបង់ពន្ធ	(៣០០.១៤៣)	២០៥.១៤៤	(៣០០.១០៤)	២០៩,០៩៤
ចំណាយពន្ធលើប្រាក់ចំណេញ	(៥៣.១២០)	(៤៤.៣៤៧)	(៥៣.១២០)	(៤៤,៣៤៧)
<b>ចំណេញ(ខាត)សុទ្ធសម្រាប់ការិយបរិច្ឆេទ</b>	<b>(៣៥៣.២៦៣)</b>	<b>១៦០.៧៩៧</b>	<b>(៣៥៣.២២៤)</b>	<b>១៦៤,៧៤៧</b>
<b>សមមូល-ពាន់រៀល</b>	<b>(១.៤៣០.៧១៣)</b>	<b>៦៥៥.២៤៨</b>	<b>(១.៤៣០.៥៥៥)</b>	<b>៦៧១,៣៤៤</b>
ត្រូវបែងចែកដូចខាងក្រោម៖				
<b>មូលធនម្ចាស់ភាគហ៊ុនធនាគារ</b>	<b>(៣៥៣.២៦៣)</b>	<b>១៦០.៧៩៧</b>	<b>(៣៥៣.២២៤)</b>	<b>១៦៤,៧៤៧</b>

## ដើមទុន

ដើមទុនរបស់ធនាគារនាថ្ងៃទី ៣១ ខែធ្នូ ឆ្នាំ២០១៥ មានចំនួន ៤១លានដុល្លារអាមេរិក ឬ ១៦៦.០៥ពាន់លានរៀល (ឆ្នាំ២០១៤៖៤០លានដុល្លារអាមេរិក ឬ ១៦៣ ពាន់លានរៀល)។

## ទុនបម្រុងនិង សំវិធានធន

គណនីទុនបម្រុង និងសំវិធានធនសម្រាប់ការិយបរិច្ឆេទនេះពុំមានការផ្លាស់ប្តូរជាសារវន្តទេ ក្រៅពីអ្វីដែលបានបង្ហាញនៅក្នុងរបាយការណ៍ហិរញ្ញវត្ថុនេះ។

## ឥណទាន និងបុរេប្រទានជាប់សង្ស័យ និងពិបាកទារ

នៅមុនពេលដែលរបាយការណ៍ហិរញ្ញវត្ថុរបស់ក្រុមហ៊ុនរួម និងធនាគារត្រូវបានរៀបចំឡើង ក្រុមប្រឹក្សាភិបាលបានចាត់វិធានការដែលមានមូលដ្ឋានសមរម្យ ដើម្បីកំណត់ពីសកម្មភាពដែលត្រូវអនុវត្តក្នុងការលុបចោលឥណទាន និងបុរេប្រទានដែលទារមិនបាន និងការធ្វើសំវិធានធន សម្រាប់ការខាតបង់ចំពោះឥណទាននិងបុរេប្រទាន និងមានការជឿជាក់ថាវាបំណុលនិងបុរេប្រទាន ដែលបានដឹងថាមិនអាចទារបានត្រូវបានលុបចោលហើយសំវិធានធនគ្រប់គ្រាន់ត្រូវបានកំណត់សម្រាប់ឥណទាន និងបុរេប្រទានដែល ជាប់សង្ស័យ និងពិបាកទារ។ មកទល់នឹងកាលបរិច្ឆេទ នៃរបាយការណ៍នេះ ក្រុមប្រឹក្សាភិបាល ពុំបានកត់សម្គាល់ឃើញពីហេតុការណ៍ណាមួយដែលនឹងបណ្តាលអោយចំនួនទឹកប្រាក់ដែលលុបចោលចំពោះឥណទាន និងបុរេប្រទានទារមិនបាន ឬចំនួនទឹកប្រាក់ សំវិធានធនចំពោះឥណទាន និងបុរេប្រទានជាប់សង្ស័យ និងពិបាកទារ នៅក្នុងរបាយការណ៍ហិរញ្ញវត្ថុរបស់ក្រុមហ៊ុនរួម និងធនាគារមិនគ្រប់គ្រាន់រហូតដល់កម្រិតសារវន្តណាមួយនោះទេ។

## ទ្រព្យសកម្មចរន្ត

នៅមុនពេលដែលរបាយការណ៍ហិរញ្ញវត្ថុរបស់ក្រុមហ៊ុនរួម និង ធនាគារត្រូវបានរៀបចំឡើង ក្រុមប្រឹក្សាភិបាលបានចាត់វិធានការដែលមានមូលដ្ឋានសមរម្យដើម្បីបញ្ជាក់ថាទ្រព្យសកម្មចរន្តដែលទំនងជាមិនអាចលក់បាននៅក្នុងប្រតិបត្តិការអាជីវកម្មធម្មតា ក្នុងតម្លៃស្មើនឹងតម្លៃដែលគិតថានឹងអាចលក់បានលើទីផ្សារ។ មកទល់នឹងកាលបរិច្ឆេទនៃរបាយការណ៍នេះ ក្រុមប្រឹក្សាភិបាលពុំបានកត់សម្គាល់ឃើញពីហេតុការណ៍ណាមួយដែល នឹងធ្វើអោយប៉ះពាល់ដល់ការកំណត់តម្លៃទ្រព្យសកម្មចរន្ត នៅក្នុងរបាយការណ៍ហិរញ្ញវត្ថុរបស់ក្រុមហ៊ុនរួម និងធនាគារ ថាមានភាពមិនត្រឹមត្រូវឬមិនសមស្របណាមួយនោះទេ។

## វិធីសាស្ត្រនៃការវាយតម្លៃ

មកទល់នឹងកាលបរិច្ឆេទនៃរបាយការណ៍នេះ ក្រុមប្រឹក្សាភិបាលពុំបានកត់សម្គាល់ឃើញពីហេតុការណ៍ណាមួយ ដែលបានកើតឡើង ដែលធ្វើអោយប៉ះពាល់ដល់ការអនុវត្តវិធីសាស្ត្រ ដែលមានកន្លងមកក្នុងការវាយតម្លៃ ទ្រព្យសកម្ម និងទ្រព្យអកម្មនៅក្នុងរបាយការណ៍ហិរញ្ញវត្ថុរបស់ក្រុមហ៊ុនរួម និងធនាគារមានភាពមិនត្រឹមត្រូវ ឬ មិនសមស្របណាមួយនោះទេ។

## ទ្រព្យអកម្មថាវាតា និងទ្រព្យអកម្មផ្សេងៗ

មកទល់នឹងកាលបរិច្ឆេទនៃរបាយការណ៍នេះ

- ពុំមានការដាក់បញ្ចាំទ្រព្យសកម្មណាមួយរបស់ក្រុមហ៊ុនរួម និងធនាគារ ដែលកើតឡើងនៅដំណាច់ការិយបរិច្ឆេទ សម្រាប់ធានាចំពោះបំណុលរបស់បុគ្គលណាមួយនិង
- ពុំមានទ្រព្យអកម្មថាវាតាណាមួយកើតឡើងចំពោះក្រុមហ៊ុនរួម និងធនាគារចាប់តាំងពីដំណាច់ការិយបរិច្ឆេទ ក្រៅពីប្រតិបត្តិការអាជីវកម្មធម្មតារបស់ធនាគារ។

ពុំមានទ្រព្យអកម្មថាវាតា ឬទ្រព្យអកម្មផ្សេងៗទៀតរបស់ ក្រុមហ៊ុនរួម និងធនាគារដែលត្រូវមានកាតព្វកិច្ចអនុវត្ត ឬអាចនឹងត្រូវមានកាតព្វកិច្ចអនុវត្តក្នុងរយៈពេល ១២ខែ បន្ទាប់ពីកាលបរិច្ឆេទនៃការិយបរិច្ឆេទបញ្ចប់នេះ ដែលនឹងមានផលប៉ះពាល់ ឬអាចនឹងមានផលប៉ះពាល់ជាសារវន្តដល់លទ្ធភាពរបស់ក្រុមហ៊ុនរួម និងធនាគារ ក្នុងការបំពេញកាតព្វកិច្ចរបស់ខ្លួននៅថ្ងៃដល់កំណត់នោះទេ។

## ព្រឹត្តិការណ៍ក្រោយកាលបរិច្ឆេទនៃតារាងតុល្យការ

ពុំមានព្រឹត្តិការណ៍ គួរអោយកត់សម្គាល់ណាមួយបានកើតឡើងក្រោយពីកាលបរិច្ឆេទតារាងតុល្យការ ដែលតម្រូវអោយមាន ការបង្ហាញឬការធ្វើនិយ័តកម្មចំពោះរបាយការណ៍ហិរញ្ញវត្ថុ ក្រៅពីព្រឹត្តិការណ៍ដូចមានបង្ហាញក្នុងកំណត់ សម្គាល់នៃរបាយការណ៍ហិរញ្ញវត្ថុនេះទេ។

## ក្រុមប្រឹក្សាភិបាល

សមាជិកក្រុមប្រឹក្សានៅក្នុងការិយបរិច្ឆេទ និងមកទល់នឹងកាលបរិច្ឆេទនៃរបាយការណ៍នេះមាននាមដូចខាងក្រោម៖

លោក LIM HUA MIN	ប្រធាន
លោក ONG TEONG HOON	អភិបាល
លោក TAN TECK KEONG MICHAEL	អភិបាល
លោក ចាន់ ម៉ាថ	អភិបាល
លោក PAUL GWEE CHOON GUAN	អភិបាលឯករាជ្យ
លោកស្រី DIANA SEAH YEN GOON	អភិបាលឯករាជ្យ
លោក KOH YONG GUAN	អភិបាលឯករាជ្យ
លោក LEE SOON KIE	អភិបាល ដែលលាលែងពីតំណែងនៅថ្ងៃ ១២ ខែតុលា ឆ្នាំ ២០១៥

## សវនករ

ក្រុមហ៊ុនសវនកម្មឯករាជ្យ ERNST & YOUNG (CAMBODIA) LTD. គឺជាសវនកររបស់ធនាគារ។

## ភាគហ៊ុនកាន់កាប់ដោយអភិបាល

ពុំមានសមាជិកក្រុមប្រឹក្សាភិបាលណាម្នាក់ មានភាគហ៊ុនផ្ទាល់ នៅក្នុងធនាគារ នាចុងកាលបរិច្ឆេទនេះទេ។

**អត្ថប្រយោជន៍របស់ក្រុមប្រឹក្សាភិបាល**

ក្នុងអំឡុងនិងនាចុងការិយបរិច្ឆេទនេះ ពុំមានការព្រមព្រៀងណាមួយ ដែលមានធនាគារចូលរួមជាភាគីម្ខាងទៀត ក្នុងគោលបំណងជួយដល់ក្រុមប្រឹក្សាភិបាលរបស់ធនាគារ អោយទទួលបាននូវអត្ថប្រយោជន៍ដោយការទិញយកភាគហ៊ុន ឬលិខិតបំណុលពីសាមីធនាគារ

□ ឬពីក្រុមហ៊ុនដទៃទៀតទេ។

ពុំមានសមាជិកក្រុមប្រឹក្សាភិបាលណាមួយរបស់ធនាគារ បានទទួល ឬមានសិទ្ធិនឹងទទួលបាននូវអត្ថប្រយោជន៍ណាមួយ តាមរយៈការចុះកិច្ចសន្យា ដែលបានធ្វើឡើងរវាងធនាគារ និងក្រុមប្រឹក្សាភិបាល ឬរវាងធនាគារនិងក្រុមហ៊ុនពាក់ព័ន្ធជាមួយនឹងក្រុមប្រឹក្សាភិបាលនោះ ឬជាមួយនឹងក្រុមហ៊ុន ដែលក្រុមប្រឹក្សាភិបាលនោះជាសមាជិក ឬក៏ជាមួយក្រុមហ៊ុនដែលក្រុមប្រឹក្សាភិបាលនោះ មានផលប្រយោជន៍ផ្នែកហិរញ្ញវត្ថុសំខាន់ៗជាមួយគ្នា ក្រៅពីប្រតិបត្តិការដូចមានបង្ហាញក្នុងរបាយការណ៍ហិរញ្ញវត្ថុនេះ។

**របាយការណ៍ស្តីពីការទទួលខុសត្រូវរបស់ក្រុមប្រឹក្សាភិបាលចំពោះរបាយការណ៍ហិរញ្ញវត្ថុ**

ក្រុមប្រឹក្សាភិបាលជាអ្នកទទួលខុសត្រូវក្នុងការបញ្ជាក់ថារបាយការណ៍ហិរញ្ញវត្ថុត្រូវបានរៀបចំឡើងយ៉ាងត្រឹមត្រូវ ដើម្បីបង្ហាញនូវទិដ្ឋភាពពិតប្រាកដនៃស្ថានភាពហិរញ្ញវត្ថុរបស់ក្រុមហ៊ុនរួម និងធនាគារ នាថ្ងៃទី ៣១ ខែធ្នូ ឆ្នាំ២០១៥ ព្រមទាំងលទ្ធផលហិរញ្ញវត្ថុ និងស្ថានភាពលំហូរសាច់ប្រាក់សម្រាប់ការិយបរិច្ឆេទ ដែលបានបញ្ចប់។ ក្រុមប្រឹក្សាភិបាល ត្រួតពិនិត្យលើការរៀបចំរបាយការណ៍ហិរញ្ញវត្ថុរបស់គណៈគ្រប់គ្រងដែលត្រូវបានតម្រូវអោយ៖

១. អនុម័តនូវគោលនយោបាយគណនេយ្យ សមស្របដែលផ្អែកលើការវិនិច្ឆ័យ និងការប៉ាន់ប្រមាណយ៉ាងសមហេតុផលនិងប្រកបដោយការប្រុងប្រយ័ត្ន ហើយធ្វើការអនុវត្តគោលនយោបាយទាំងនោះជាអចិន្ត្រៃយ៍។
២. អនុលោមតាមស្តង់ដារគណនេយ្យកម្ពុជា ព្រមទាំងបទប្បញ្ញត្តិ និងគោលការណ៍ណែនាំដែលតម្រូវដោយធនាគារជាតិ នៃកម្ពុជា ហើយប្រសិនបើមានការស្វែងរកទិដ្ឋភាពពិតប្រាកដតម្រូវអោយប្រើវិធានដទៃទៀតដែលខុសពីវិធានមុន វិធានថ្មីនេះត្រូវបានបង្ហាញនិងពន្យល់អោយបានច្បាស់លាស់ និងកំណត់បរិមាណនៃការប្រែប្រួលនៅក្នុងរបាយការណ៍ហិរញ្ញវត្ថុ។
៣. រក្សាទុកនូវបញ្ជីគណនេយ្យអោយបានគ្រប់គ្រាន់ និងប្រព័ន្ធត្រួតពិនិត្យផ្ទៃក្នុងអោយមានប្រសិទ្ធភាព។
៤. រៀបចំរបាយការណ៍ហិរញ្ញវត្ថុដោយផ្អែកលើមូលដ្ឋាននិរន្តរភាពនៃដំណើរការអាជីវកម្ម លើកលែងតែក្នុងករណីមិនសមរម្យក្នុងការសន្មតថាក្រុមហ៊ុនរួមនឹងមិនបន្តធ្វើប្រតិបត្តិការអាជីវកម្មរបស់ខ្លួននាពេលអនាគត។
៥. គ្រប់គ្រង និងដឹកនាំក្រុមហ៊ុនរួម និងធនាគារប្រកបដោយប្រសិទ្ធភាព លើការសំរេចចិត្តដែលអាចប៉ះពាល់ជាសារវន្តដល់ប្រតិបត្តិការ និងដំណើរការអាជីវកម្មរបស់ធនាគារ ហើយត្រូវប្រាកដថាកិច្ចការទាំងនេះ ត្រូវបានបង្ហាញនៅក្នុងរបាយការណ៍ហិរញ្ញវត្ថុ។

គណៈគ្រប់គ្រងជាអ្នកទទួលខុសត្រូវ ដើម្បីធានាថាបញ្ជីគណនេយ្យត្រឹមត្រូវ ត្រូវបានរក្សាទុក និងលាតត្រដាងបង្ហាញអំពីស្ថានភាពហិរញ្ញវត្ថុរបស់ក្រុមហ៊ុនរួម និងធនាគារ ឲ្យបានត្រឹមត្រូវសមហេតុផលគ្រប់ពេល ហើយនិងធានាថាបញ្ជីគណនេយ្យស្របតាមប្រព័ន្ធគណនេយ្យដែលបានចុះបញ្ជី។ គណៈគ្រប់គ្រង ក៏ជាអ្នកទទួលខុសត្រូវក្នុងការថែរក្សាទ្រព្យសកម្មរបស់ក្រុមហ៊ុនរួម និងធនាគារ ហើយម្យ៉ាងទៀតក៏ត្រូវចាត់ វិធានការសមស្របដើម្បីទប់ស្កាត់ និងស្វែងរកកំហុសចេតនា ហើយនិងភាពមិនប្រក្រតីផ្សេងៗ។

ក្រុមប្រឹក្សាភិបាលបញ្ជាក់ថា ក្រុមហ៊ុនរួម និងធនាគារបានអនុវត្តតាមលក្ខខណ្ឌតម្រូវចាំបាច់នានា ដូចដែលបានបញ្ជាក់ខាងលើក្នុងការរៀបចំរបាយការណ៍ហិរញ្ញវត្ថុ។

**ការអនុម័តលើរបាយការណ៍ហិរញ្ញវត្ថុ**

យើងខ្ញុំ ជាក្រុមប្រឹក្សាភិបាល បានអនុម័តលើរបាយការណ៍ហិរញ្ញវត្ថុ ដែលមានភ្ជាប់នេះថាបានបង្ហាញនូវ ទិដ្ឋភាពពិតប្រាកដ និងត្រឹមត្រូវ ទៅលើស្ថានភាពហិរញ្ញវត្ថុរបស់ក្រុមហ៊ុនរួម និងធនាគារ នាថ្ងៃទី៣១ ខែធ្នូ ឆ្នាំ២០១៥ និងលទ្ធផលនៃប្រតិបត្តិការហិរញ្ញវត្ថុ ហើយនិង ស្ថានភាពលំហូរសាច់ប្រាក់ សម្រាប់ការិយបរិច្ឆេទ បញ្ចប់ ដោយអនុលោមទៅតាមស្តង់ដារគណនេយ្យកម្ពុជា ព្រមទាំងបទប្បញ្ញត្តិ និង គោលការណ៍ណែនាំ ពាក់ព័ន្ធរបស់ធនាគារជាតិ នៃ កម្ពុជា។

តំណាងក្រុមប្រឹក្សាភិបាល

**Ong Teong Hoon**  
អភិបាល

រាជធានីភ្នំពេញ ព្រះរាជាណាចក្រកម្ពុជា  
ថ្ងៃទី ២៣ ខែមីនា ឆ្នាំ២០១៦



## ជូនចំពោះភាគទុនិកនៃធនាគារ ហ្វីលីព ភីអិលស៊ី

យើងខ្ញុំបានធ្វើសវនកម្មទៅលើរបាយការណ៍ហិរញ្ញវត្ថុរបស់ ធនាគារ ហ្វីលីព ភីអិលស៊ី (“ធនាគារ”) និង ក្រុមហ៊ុនបុត្រសម្ព័ន្ធរបស់ខ្លួន (រួមគ្នាហៅថា “ក្រុមហ៊ុនរួម”) និងរបាយការណ៍ហិរញ្ញវត្ថុ ដាច់ដោយឡែករបស់ ធនាគារ ដែលរួមមានតារាងតុល្យការរួម និងដាច់ដោយឡែកនាថ្ងៃទី៣១ ខែធ្នូ ឆ្នាំ២០១៥ និងរបាយការណ៍ លទ្ធផលរួម និងដាច់ដោយឡែក របាយការណ៍បម្រែបម្រួលមូលធនរួម និងដាច់ដោយឡែក ព្រមទាំងរបាយការណ៍ លំហូរសាច់ប្រាក់រួម និងដាច់ដោយឡែក សម្រាប់ការិយបរិច្ឆេទបញ្ចប់ ហើយនិងគោលនយោបាយគណនេយ្យ សំខាន់ៗ និងកំណត់សម្គាល់ផ្សេងៗទៀត (រួមគ្នាហៅថា “របាយការណ៍ហិរញ្ញវត្ថុ”)។

## ការទទួលខុសត្រូវរបស់គណៈគ្រប់គ្រងចំពោះរបាយការណ៍ហិរញ្ញវត្ថុ

គណៈគ្រប់គ្រង ជាអ្នកទទួលខុសត្រូវចំពោះការរៀបចំ និងការបង្ហាញទិដ្ឋភាពពិតប្រាកដនៃរបាយការណ៍ ហិរញ្ញវត្ថុ ដោយអនុលោមទៅតាមស្តង់ដារគណនេយ្យកម្ពុជា ហើយនិងបទបញ្ញត្តិ និងគោលការណ៍ណែនាំ ដែលចេញដោយធនាគារជាតិនៃកម្ពុជា ហើយនិងទទួលខុសត្រូវដូចគ្នាផងដែរ ចំពោះប្រព័ន្ធត្រួតពិនិត្យផ្ទៃក្នុង ដែលគណៈគ្រប់គ្រងគិតថាមានសារៈប្រយោជន៍ក្នុងការរៀបចំរបាយការណ៍ហិរញ្ញវត្ថុ ដែលពុំមានកំហុសធ្ងន់ជាសារវន្តដែលបណ្តាលមកពីការក្លែងបន្លំ ឬការកាន់ច្រឡំ។

## ការទទួលខុសត្រូវរបស់សវនករ

ការទទួលខុសត្រូវរបស់យើងខ្ញុំ គឺបញ្ចេញមតិយោបល់លើរបាយការណ៍ហិរញ្ញវត្ថុនេះ ដោយផ្អែកលើមូលដ្ឋាននៃការងារសវនកម្ម។ យើងខ្ញុំបានធ្វើសវនកម្មដោយអនុលោមទៅតាមស្តង់ដារអន្តរជាតិស្តីពីសវនកម្មនៃកម្ពុជា។ ស្តង់ដារទាំងនេះ តម្រូវឱ្យយើងខ្ញុំអនុវត្តន៍តាមតម្រូវការនៃក្រុមសីលធម៌ និងរៀបចំផែនការ និងបំពេញការងារ សវនកម្ម ដើម្បីទទួលបាននូវការធានាសមហេតុផល ដើម្បីអះអាងថារបាយការណ៍ហិរញ្ញវត្ថុពុំមានកំហុសធ្ងន់ជា សារវន្តឡើយ។

ការងារសវនកម្មយើងខ្ញុំ រួមមានការអនុវត្តនីតិវិធីទាំងឡាយ ដើម្បីទទួលបាននូវភស្តុតាងសវនកម្ម ដែលទាក់ទងទៅនឹងបរិមាណទឹកប្រាក់ និងកំណត់សម្គាល់ទាំងឡាយនៅក្នុងរបាយការណ៍ហិរញ្ញវត្ថុ។ រាល់នីតិវិធីដែលបានជ្រើសរើសខាងលើ គឺពឹងផ្អែកទៅលើការវិនិច្ឆ័យរបស់សវនករ ដោយរាប់បញ្ចូលនូវការវាយតម្លៃលើហានិភ័យលើភាពខុសឆ្គងជាសារវន្តនៃរបាយការណ៍ហិរញ្ញវត្ថុ ដែលបណ្តាលមកពីការក្លែងបន្លំ ឬការកាន់ច្រឡំ។ ក្នុងការវាយតម្លៃលើហានិភ័យទាំងនោះ សវនករបានពិនិត្យលើប្រព័ន្ធត្រួតពិនិត្យផ្ទៃក្នុងដែលពាក់ព័ន្ធនឹងការរៀបចំនិងការបង្ហាញទិដ្ឋភាពពិតប្រាកដនៃរបាយការណ៍ហិរញ្ញវត្ថុរបស់ក្រុមហ៊ុនរួម ដើម្បីរៀបចំនីតិវិធីសវនកម្ម ដែលសមស្របទៅតាមកាលៈទេសៈ ប៉ុន្តែការវាយតម្លៃទាំងនោះ មិនមែនសម្រាប់គោលបំណងក្នុងការបញ្ចេញមតិយោបល់លើប្រសិទ្ធភាពនៃប្រព័ន្ធត្រួតពិនិត្យផ្ទៃក្នុងរបស់ក្រុមហ៊ុនរួមនោះទេ។ ការងារសវនកម្មរបស់យើងខ្ញុំ ក៏រួមបញ្ចូលផងដែរនូវការវាយតម្លៃលើភាពសមស្របនៃគោលនយោបាយគណនេយ្យ ដែលបានប្រើប្រាស់ និងភាពសមហេតុផលនៃការប៉ាន់ស្មានគណនេយ្យសំខាន់ៗ ដែលធ្វើឡើងដោយគណៈគ្រប់គ្រង ព្រមទាំងការវាយតម្លៃលើការបង្ហាញនៃរបាយការណ៍ហិរញ្ញវត្ថុទាំងមូល។

យើងខ្ញុំជឿជាក់ថា ភស្តុតាងសវនកម្មដែលយើងខ្ញុំបានទទួលមានលក្ខណៈគ្រប់គ្រាន់ និងសមស្រប ដើម្បីផ្តល់ជាមូលដ្ឋាន ក្នុងការបញ្ចេញមតិយោបល់របស់យើងខ្ញុំ។

## មតិយោបល់របស់សវនករ

តាមមតិយោបល់របស់យើងខ្ញុំ របាយការណ៍ហិរញ្ញវត្ថុរួម និងដាច់ដោយឡែកនេះបង្ហាញនូវទិដ្ឋភាពពិតប្រាកដ និងត្រឹមត្រូវលើស្ថានភាពហិរញ្ញវត្ថុរបស់ក្រុមហ៊ុនរួមនិងធនាគារនាថ្ងៃទី៣១ ខែធ្នូ ឆ្នាំ២០១៥ ព្រមទាំងលទ្ធផលហិរញ្ញវត្ថុរួម និងដាច់ដោយឡែក និងដាច់ដោយឡែក សម្រាប់ការិយបរិច្ឆេទបញ្ចប់ដោយអនុលោមទៅតាមស្តង់ដារគណនេយ្យកម្ពុជា ហើយនិងបទបញ្ញត្តិ និងគោលការណ៍ណែនាំដែលចេញដោយធនាគារជាតិនៃកម្ពុជា។



Maria Cristina M. Calimbas  
Partner

Maria Cristina M. Calimbas  
Partner Ernst & Young (Cambodia) Ltd.  
ក្រុមហ៊ុនគណនេយ្យករជំនាញ និងសវនករប្រតិបត្តិ

រាជធានីភ្នំពេញ ព្រះរាជាណាចក្រកម្ពុជា  
ថ្ងៃទី ២៣ ខែមីនា ឆ្នាំ២០១៦

# តារាងតុល្យការរួម

នាថ្ងៃទី ៣១ ខែធ្នូ ឆ្នាំ២០១៥

ទ្រព្យសកម្ម	កំណត់សម្គាល់	២០១៥		២០១៤	
		ដុល្លារអាមេរិក	សមមូល ពាន់រៀល (កំណត់សម្គាល់ ២.១)	ដុល្លារអាមេរិក	សមមូល ពាន់រៀល (កំណត់សម្គាល់ ២.១)
សាច់ប្រាក់	៣	៤.១៥១.០៣៤	១៦.៨១១.៦៨៨	២.៨៤៩.៤៧៤	១១,៦១១,៦០៧
សមតុល្យជាមួយធនាគារជាតិនៃកម្ពុជា	៤	១៧.៧២៤.៥០០	៧១.៧៨៤.២២៥	១៦.៥៥១.៣៩៦	៦៧,៤៤៦,៩៣៩
សមតុល្យជាមួយធនាគារ និង គ្រឹះស្ថានហិរញ្ញវត្ថុផ្សេងៗ	៥	៧.៦៩៤.២៨៤	៣១.១៦១.៨៥០	១៩.៦៧៨.៥៧៤	៨០,១៩០,១៨៩
វិនិយោគមូលបត្រ	៦	២៥.០០០	១០១.២៥០	៥២៥.០០០	២,១៣៩,៣៧៥
ឥណទាន និងបុរេប្រទាន	៧	៦៨.៤៧៩.៥៣១	២៧៧.៣៤២.១០១	៣៧.៨១៥.៦០២	១៥៤,០៩៨,៥៧៨
ទ្រព្យ និងបរិក្ខារ	៩	១.៩០១.១៥៤	៧.៦៩៩.៦៧៥	៩៩៥.៩៤២	៤,០៥៨,៤៦៥
កម្មវិធីកុំព្យូទ័រ	១០	១៤០.០៩៧	៥៦៧.៣៩៣	១១១.៧៣២	៤៥៥,៣០៨
ទ្រព្យសកម្មផ្សេងៗ	១១	៥២៨.១៩០	២.១៣៩.១៦៩	៦០៧.៩៣៣	២,៤៧៧,៣២៦
<b>ទ្រព្យសកម្មសរុប</b>		<b>១០០.៦៤៣.៧៩០</b>	<b>៤០៧.៦០៧.៣៥១</b>	<b>៧៩.១៣៥.៦៥៣</b>	<b>៣២២,៤៧៧,៧៨៧</b>

## ទ្រព្យអកម្ម និងមូលធនម្ចាស់ភាគហ៊ុន

ទ្រព្យអកម្ម					
ប្រាក់បញ្ញើរបស់ធនាគារផ្សេងៗ	១២	១៥.១២២.២៨៩	៦១.២៤៥.២៧០	១៣.៣៤៨.២៤៤	៥៤,៣៩៤,០៩៤
ប្រាក់បញ្ញើពីអតិថិជន	១៣	៤១.៨៦៥.៦១៣	១៦៩.៥៥៥.៧៣៤	២៦.៨៩៦.៨៤៣	១០៩,៦០៤,៦៣៦
ពន្ធគ្រប់គ្រង	១៤	៦.១៥៣	២៤.៩២០	៦.៣៦២	២៥,៩២៥
កម្ចី	១៥	៣.០០០.០០០	១២.១៥០.០០០	-	-
ទ្រព្យអកម្មផ្សេងៗ	១៦	១.៦៩៦.៣៣៥	៦.៨៧០.១៥៧	៥៧៧.៥៤១	២,៣៥៣,៤៨០
<b>ទ្រព្យអកម្មសរុប</b>		<b>៦១.៦៩០.៣៩០</b>	<b>២៤៩.៨៤៦.០៨១</b>	<b>៤០.៨២៨.៩៩០</b>	<b>១៦៦,៣៧៨,១៣៥</b>
<b>មូលធនម្ចាស់ភាគហ៊ុន</b>					
ដើមទុន	១៧	៤១.០០០.០០០	១៦៦.០៥០.០០០	៤០.០០០.០០០	១៦៣,០០០,០០០
ខាតបង្គរ		(២.០៤៦.៦០០)	(៨.២៨៨.៧៣០)	(១.៦៩៣.៣៣៧)	(៦,៩០០,៣៨៨)
<b>មូលធនម្ចាស់ភាគហ៊ុនសរុប</b>		<b>៣៨.៩៥៣.៤០០</b>	<b>១៥៧.៧៦១.២៧០</b>	<b>៣៨.៣០៦.៦៦៣</b>	<b>១៥៦,០៩៩,៦១២</b>
<b>ទ្រព្យអកម្ម និងមូលធនម្ចាស់ភាគហ៊ុនសរុប</b>		<b>១០០.៦៤៣.៧៩០</b>	<b>៤០៧.៦០៧.៣៥១</b>	<b>៧៩.១៣៥.៦៥៣</b>	<b>៣២២,៤៧៧,៧៨៧</b>

កំណត់សម្គាល់ដែលភ្ជាប់មកជាមួយពីលេខ ១ ដល់ ៣៣ ជាផ្នែកនៃរបាយការណ៍ហិរញ្ញវត្ថុនេះ។

# របាយការណ៍លទ្ធផលរួម

សម្រាប់ការិយបរិច្ឆេទបញ្ចប់ ថ្ងៃទី ៣១ ខែធ្នូ ឆ្នាំ២០១៥

	កំណត់សម្គាល់	២០១៥		២០១៤	
		ដុល្លារអាមេរិក	សមមូល ពាន់រៀល (កំណត់សម្គាល់ ២.១)	ដុល្លារអាមេរិក	សមមូល ពាន់រៀល (កំណត់សម្គាល់ ២.១)
ចំណូលប្រតិបត្តិការ					
ចំណូលការប្រាក់	១៨	៤.៨៦៨.៥៩៦	១៩.៧១៧.៨១៤	៣.៨៥៩.៦៦៨	១៩.៧២៨.១៤៧
ចំណាយការប្រាក់	១៩	(១.៩៤៦.៨២៩)	(៧.៨៨៤.៦៥៦)	(១.០២៦.៩៤៤)	(៤.១៨៤.៧៩៦)
<b>ចំណូលការប្រាក់សុទ្ធ</b>		<b>២.៩២១.៧៦៧</b>	<b>១១.៨៣៣.១៥៨</b>	<b>២.៨៣២.៧២៤</b>	<b>១៥.៥៤៣.៣៥១</b>
ចំណូលថ្លៃឈ្នួល និងកម្រៃជើងសារ	២០	៦៧៦.៤៨៤	២.៧៣៩.៧៦០	៣១៦.១៨២	១.២៨៨.៤៤២
ចំណូលប្រតិបត្តិការផ្សេងៗ	២១	២២.៨៥៤	៩២.៥៥៩	៣.៦៧១	១៤.៩៥៩
<b>ចំណូលប្រតិបត្តិការសរុប</b>		<b>៣.៦២១.១០៥</b>	<b>១៤.៦៦៥.៤៧៧</b>	<b>៣.១៥២.៥៧៧</b>	<b>១៦.៨៤៦.៧៥២</b>
ចំណាយបុគ្គលិក	២២	(១.៦៤៦.១២៦)	(៦.៦៦៦.៨១០)	(១.៤២៩.០៧៨)	(៥.៨២៣.៤៩៣)
ចំណាយពាក់ព័ន្ធការបង្កើត	២៣	(៨៦៤.៥៧៥)	(៣.៥០១.៥២៩)	(៦៣៩.៧៤៤)	(២.៦០៦.៩៥៧)
រលស់	២៤	(៥១៣.៣៥៤)	(២.០៧៩.០៨៤)	(៣១២.០៧០)	១.២៧១.៦៨៥
<b>ចំណាយផ្សព្វផ្សាយ និង ទីផ្សារ</b>	២៥	<b>(៥១៣.៣៥៤)</b>	<b>(២.០៧៩.០៨៤)</b>	<b>(៣១២.០៧០)</b>	<b>(១.២៧១.៦៨៥)</b>
ចំណាយរដ្ឋបាលនិងចំណាយទូទៅ	២៦	(១៦៦.១៣៩)	(៦៧២.៨៦៣)	(១៤៦.៣០០)	(៥៩៦.១៧៣)
ការទាញបានមកវិញ (សំវិធានធន)		(៧១៣.៧០៨)	(២.៨៩០.៥១៧)	(៦២៤.៥០១)	(២.៥៤៤.៨៤២)
លើការខាតលើឥណទាន និងបុរេប្រទាន	៧	(១៧.៣៤៦)	(៧០.២៥១)	២០៤.២៦០	៨៣២.៣៦០
<b>(ខាត) ចំណេញ មុនបង់ពន្ធ</b>		<b>(៣០០.១៤៣)</b>	<b>(១.២១៥.៥៧៧)</b>	<b>២០៥.១៤៤</b>	<b>៨៣៥.៩៦២</b>
ចំណាយពន្ធលើប្រាក់ចំណេញ	១៤	(៥៣.១២០)	(២១៥.១៣៦)	(៤៤.៣៤៧)	(១៨០.៧១៤)
<b>(ខាត) ចំណេញសុទ្ធសម្រាប់ការិយបរិច្ឆេទ</b>		<b>(៣៥៣.២៦៣)</b>	<b>(១.៤៣០.៧១៣)</b>	<b>១៦០.៧៩៧</b>	<b>៦៥៥.២៤៨</b>
<b>បែងចែកទៅមូលធនម្ចាស់ភាគហ៊ុនធនាគារ</b>		<b>(៣៥៣.២៦៣)</b>	<b>(១.៤៣០.៧១៣)</b>	<b>១៦០.៧៩៧</b>	<b>៦៥៥.២៤៨</b>

កំណត់សម្គាល់ដែលភ្ជាប់មកជាមួយពីលេខ ១ ដល់ ៣៣ ជាផ្នែកនៃរបាយការណ៍ហិរញ្ញវត្ថុនេះ។

# របាយការណ៍បម្រែបម្រួលមូលធនរួម

សម្រាប់ការិយបរិច្ឆេទបញ្ចប់ ថ្ងៃទី ៣១ ខែធ្នូ ឆ្នាំ២០១៥

	ដើមទុន (កំណត់សម្គាល់ ១៧) ដុល្លារអាមេរិក	ខាតបង្គរ ដុល្លារអាមេរិក	សរុប ដុល្លារអាមេរិក
សមតុល្យនៅថ្ងៃទី ១ ខែមករា ឆ្នាំ ២០១៥	៤០.០០០.០០០	៤០.០០០.០០០	៤០.០០០.០០០
ដើមទុនបន្ថែម	១.០០០.០០០	១.០០០.០០០	១.០០០.០០០
ខាតសុទ្ធសម្រាប់ការិយបរិច្ឆេទ	-	-	-
<b>សមតុល្យនៅថ្ងៃទី ៣១ ខែធ្នូ ឆ្នាំ ២០១៥</b>	<b>៤១.០០០.០០០</b>	<b>៤១.០០០.០០០</b>	<b>៤១.០០០.០០០</b>
<b>សមមូល ពាន់រៀល (កំណត់សម្គាល់ ២.១)</b>	<b>១៦៦.០៥០.០០០</b>	<b>១៦៦.០៥០.០០០</b>	<b>១៦៦.០៥០.០០០</b>
សមតុល្យនៅថ្ងៃទី១ ខែមករា ឆ្នាំ ២០១៤	៤០.០០០.០០០	៤០.០០០.០០០	៤០.០០០.០០០
ចំណេញសុទ្ធសម្រាប់ការិយបរិច្ឆេទ	-	-	-
<b>សមតុល្យនៅថ្ងៃទី៣១ ខែធ្នូ ឆ្នាំ២០១៤</b>	<b>៤០.០០០.០០០</b>	<b>៤០.០០០.០០០</b>	<b>៤០.០០០.០០០</b>
<b>សមមូល ពាន់រៀល (កំណត់សម្គាល់ ២.១)</b>	<b>១៦៣.០០០.០០០</b>	<b>១៦៣.០០០.០០០</b>	<b>១៦៣.០០០.០០០</b>

កំណត់សម្គាល់ដែលភ្ជាប់មកជាមួយពីលេខ ១ ដល់ ៣៣ ជាផ្នែកនៃរបាយការណ៍ហិរញ្ញវត្ថុនេះ។

# របាយការណ៍លំហូរសាច់ប្រាក់រួម

សម្រាប់កាលបរិច្ឆេទបញ្ចប់ ថ្ងៃទី ៣១ ខែធ្នូ ឆ្នាំ២០១៥

	កំណត់ សម្គាល់	២០១៥		២០១៤	
		ដុល្លារអាមេរិក	សមមូល ពាន់រៀល (កំណត់សម្គាល់ ២.១)	ដុល្លារអាមេរិក	សមមូល ពាន់រៀល (កំណត់សម្គាល់ ២.១)
<b>ទ្រព្យសកម្ម</b>					
សាច់ប្រាក់សុទ្ធ (ប្រើក្នុង) បានពីសកម្មភាពប្រតិបត្តិការ	២៧	(១២.០១២.១២៧)	(៤៨.៩៥៣.៤១២)	៣.១៤៨.៩៧៤	១២.៨៣២.០៦៩
លំហូរសាច់ប្រាក់ពីសកម្មភាពវិនិយោគ					
ចំណូលពី៖			២.០២៥.០០០	-	-
ការដល់កាលកំណត់នៃវិនិយោគមូលបត្រ	៦	៥០០.០០០	២.០២៥.០០០		
ការលក់ទ្រព្យ និងបរិក្ខារ		៤.៩៥២	២០.០៥៦	១៦.៩២១	៦៨.៩៤៣
ចំណាយលើការទិញ៖					
ទ្រព្យ និងបរិក្ខារ	៩	(១.៤៣៦.៤៦២)	(៥.៨១៧.៦៧១)	(៦៨៧.៩៣១)	(២.៨០៣.៣១៩)
វិនិយោគមូលបត្រ	៦				
កម្មវិធីកុំព្យូទ័រ	១០	(៣០.៩៨៩)	(១២៥.៥០៥)	(៨១.៩៤៧)	(៣៣៣.៩៣៤)
សាច់ប្រាក់សុទ្ធប្រើក្នុង សកម្មភាពវិនិយោគ		៩៦២.៤៩៩	៣.៨៩៨.១២០	១.២៥២.៩៥៧	៥.១០៥.៨០០
លំហូរសាច់ប្រាក់ពីសកម្មភាពហិរញ្ញប្បទាន					
ចំណូលបានមកពី៖					
ប្រាក់កម្ចី	១៥	៣.០០០.០០០	១២.១៥០.០០០	-	-
ដើមទុនបន្ថែម	១៧	១.០០០.០០០	៤.០៥០.០០០	-	-
សាច់ប្រាក់សុទ្ធបានពីសកម្មភាពហិរញ្ញប្បទាន		៤.០០០.០០០	១៦.២០០.០០០		
សាច់ប្រាក់ និងសាច់ប្រាក់សមមូល (ថយ) កើនសុទ្ធ ក្នុងកាលបរិច្ឆេទ		(៨.៩៧៤.៦២៦)	(៣៦.៦៥១.៥៣២)	១.៨៩៦.០១៧	៧.៧២៦.២៦៩
សាច់ប្រាក់ និងសាច់ប្រាក់សមមូលនៅដើមកាលបរិច្ឆេទ		២៣.៥១៣.៨៤៤	៩៥.៨១៨.៩១៥	២១.៦១៧.៨២៧	៨៦.៣៦៣.២១៩
លំអៀងពីអត្រាប្តូរប្រាក់			២៨៣.៥៥០		
សាច់ប្រាក់ និងសាច់ប្រាក់សមមូល នៅចុងកាលបរិច្ឆេទ	៣	១៤.៥៣៩.២១៨	៩៨.៨៨៥.៤៣៥	២៣.៥១៣.៨៤៤	៩៥.៨១៨.៩១៥

កំណត់សម្គាល់ដែលភ្ជាប់មកជាមួយពីលេខ ១ ដល់ ៣៣ ជាផ្នែកនៃរបាយការណ៍ហិរញ្ញវត្ថុនេះ។



# តារាងតុល្យការដាច់ដោយឡែក

សម្រាប់ការិយបរិច្ឆេទបញ្ចប់ ថ្ងៃទី ៣១ ខែធ្នូ ឆ្នាំ២០១៥

ទ្រព្យសកម្ម	កំណត់សម្គាល់	២០១៥		២០១៤	
		ដុល្លារអាមេរិក	សមមូល ពាន់រៀល (កំណត់សម្គាល់ ២.១)	ដុល្លារអាមេរិក	សមមូល ពាន់រៀល (កំណត់សម្គាល់ ២.១)
សាច់ប្រាក់	៣	៤.១៥១.០៣៤	១៦.៨១១.៦៨៨	២.៨៤៩.៤៧៤	១១.៦១១.៦០៧
សមតុល្យជាមួយធនាគារជាតិនៃកម្ពុជា	៤	១៧.៧២៤.៥០០	៧១.៧៨៤.២២៥	១៦.៥៥១.៣៩៦	៦៧.៤៤៦.៩៣៩
សមតុល្យជាមួយធនាគារ និងគ្រឹះស្ថានហិរញ្ញវត្ថុផ្សេងៗ	៥	៧.៦៩៤.២៨៤	៣១.១៦១.៨៥០	១៩.៦៧៨.៥៧៤	៨០.១៩០.១៨៩
វិនិយោគមូលបត្រ	៦	២៥.០០០	១០១.២៥០	៥២៥.០០០	២.១៣៩.៣៧៥
ឥណទាន និងបុរេប្រទាន	៧	៦៨.៤៧៩.៥៣១	២៧៧.៣៤២.១០១	៣៧.៨១៥.៦០២	១៥៤.០៩៥.៥៧៨
វិនិយោគក្នុងក្រុមហ៊ុនបុត្រសម្ព័ន្ធ	៨	៥.០០០.០០០	២០.២៥០.០០០	៥.០០០.០០០	២០.៣៧៥.០០០
ទ្រព្យ និងបរិក្ខារ	៩	១.៩០១.១៥៤	៧.៦៩៩.៦៧៥	៩៩៥.៩៤២	៤.០៥៨.៤៦៥
កម្មវិធីកុំព្យូទ័រ	១០	១៤០.០៩៧	៥៦៧.៣៩៣	១១១.៧៣២	៤៥៥.៣០៨
ទ្រព្យសកម្មផ្សេងៗ	១១	៥២៨.១៩០	២.១៣៩.១៦៩	៦០៧.៩៣៣	២.៤៧៧.៣២៦
<b>ទ្រព្យសកម្មសរុប</b>		<b>១០៥.៦៤៣.៧៩០</b>	<b>៤២៧.៨៥៧.៣៥១</b>	<b>៨៤.១៣៥.៦៥៣</b>	<b>៣៤២.៨៥២.៧៨៧</b>

## ទ្រព្យអកម្ម និងមូលធនម្ចាស់ភាគហ៊ុន

ទ្រព្យអកម្ម					
ប្រាក់បញ្ញើរបស់ធនាគារផ្សេងៗ	១២	១៥.១២២.២៨៩	៦១.២៥៥.២៧០	១៣.៣៤៨.២៤៤	៥៤.៣៩៤.០៩៤
ប្រាក់បញ្ញើពីអតិថិជន	១៣	៤៦.៨៣៨.៣០០	១៨៩.៦៩៥.១១៥	៣១.៨៦៩.៥៦៩	១២៩.៨៦៨.៤៩៤
ពន្ធគ្រូបង់	១៤	៦.១៥៣	២៤.៩២០	៦.៣៦២	២៥.៩២៥
កម្ចី	១៥	៣.០០០.០០០	១២.១៥០.០០០	-	-
ទ្រព្យអកម្មផ្សេងៗ	១៦	១.៦៩៦.៣៣៥	៦.៨៧០.១៥៧	៥៧៧.៥៤១	២.៣៥៣.៤៨០
<b>ទ្រព្យអកម្មសរុប</b>		<b>៦៦.៦៦៣.០៧៧</b>	<b>២៦៩.៩៨៥.៤៦២</b>	<b>៤៥.៨០១.៧១៦</b>	<b>១៨៦.៦៤១.៩៩៣</b>

## មូលធនម្ចាស់ភាគហ៊ុន

ដើមទុន	១៧	៤១.០០០.០០០	១៦៦.០៥០.០០០	៤០.០០០.០០០	១៦៣.០០០.០០០
ខាតបង្គរ		(២.០១៩.២៨៧)	(៨.១៧៨.១១១)	(១.៦៦៦.០៦៣)	(៦.៧៨៩.២០៦)
មូលធនម្ចាស់ភាគហ៊ុនសរុប		<b>៣៨.៩៨០.៧១៣</b>	<b>១៥៧.៨៧១.៨៨៩</b>	<b>៣៨.៣៣៣.៩៣៧</b>	<b>១៥៦.២១០.៧៩៤</b>
<b>ទ្រព្យអកម្ម និងមូលធនម្ចាស់ភាគហ៊ុនសរុប</b>		<b>១០៥.៦៤៣.៧៩០</b>	<b>៤២៧.៨៥៧.៣៥១</b>	<b>៨៤.១៣៥.៦៥៣</b>	<b>៣៤២.៨៥២.៧៨៧</b>

កំណត់សម្គាល់ដែលភ្ជាប់មកជាមួយពីលេខ ១ ដល់ ៣៣ ជាផ្នែកនៃរបាយការណ៍ហិរញ្ញវត្ថុនេះ។

# របាយការណ៍លទ្ធផលដាច់ដោយឡែក

សម្រាប់ការិយបរិច្ឆេទបញ្ចប់ថ្ងៃទី៣១ ខែធ្នូ ឆ្នាំ២០១៥

	កំណត់សម្គាល់	២០១៥		២០១៤	
		ដុល្លារអាមេរិក	សមមូល ពាន់រៀល (កំណត់សម្គាល់ ២.១)	ដុល្លារអាមេរិក	សមមូល ពាន់រៀល (កំណត់សម្គាល់ ២.១)
<b>ចំណូលពីប្រតិបត្តិការ</b>					
ចំណូលការប្រាក់	១៨	៤.៨៦៨.៥៩៦	១៩.៧១៧.៨១៤	៣.៨៥៩.៦៦៨	១៥.៧២៨.១៤៧
ចំណាយការប្រាក់	១៩	(១.៩៤៦.៨២៩)	(៧.៨៨៤.៦៥៦)	(១.០២៦.៩៤៤)	(៤.១៨៤.៧៩៦)
<b>ចំណូលការប្រាក់សុទ្ធ</b>		<b>២.៩២១.៧៦៧</b>	<b>១១.៨៣៣.១៥៨</b>	<b>២.៨៣២.៧២៤</b>	<b>១១.៥៤៣.៣៥១</b>
ចំណូលថ្លៃលក្ខណៈ និងកម្រៃជើងសារ	២០	៦៧៨.៨០៥	២.៧៤៩.១៦០	៣១៦.១៩២	១.២៨៨.៤៨២
ចំណូលប្រតិបត្តិការផ្សេងៗ	២១	២០.៥៧២	៨៣.៣១៧	៣.៦៧១	១៤.៩៥៩
<b>ចំណូលពីប្រតិបត្តិការសរុប</b>		<b>៣.៦២១.១៤៤</b>	<b>១៤.៦៦៥.៦៣៥</b>	<b>៣.១៥២.៥៨៧</b>	<b>១២.៨៤៦.៧៩២</b>
ចំណាយបុគ្គលិក	២២	(១.៦៤៦.១២៦)	(៦.៦៦៦.៨១០)	(១.៤២៩.០៧៨)	(៥.៨២៣.៤៩៣)
ចំណាយពាក់ព័ន្ធការបង្កើត	២៣	(៨៦៤.៥៧៥)	(៣.៥០១.៥២៩)	(៦៣៩.៧៤៤)	(២.៦០៦.៩៥៧)
រំលស់	២៤	(៥១៣.៣៥៤)	(២.០៧៩.០៨៤)	(៣១២.០៧០)	(១.២៧១.៦៨៥)
ចំណាយផ្សព្វផ្សាយ និង ទីផ្សារ	២៥	(១៦៦.១៣៩)	(៦៧២.៨៦៣)	(១៤៦.៣០០)	(៥៩៦.១៧៣)
ចំណាយរដ្ឋបាលនិងចំណាយទូទៅ	២៦	(៧១៣.៧០៨)	(២.៨៩០.៥១៧)	(៦២០.៥៦១)	(២.៥២៨.៧៨៦)
ការទាញបានមកវិញ (សំវិធានធន) លើការខាតលើឥណទាន និងបុរេប្រទាន	៧	(១៧.៣៤៦)	(៧០.២៥១)	២០៤.២៦០	៨៣២.៣៦០
<b>(ខាត) ចំណេញមុនបង់ពន្ធ</b>		<b>(៣០០.១០៤)</b>	<b>(១.២១៥.៤១៩)</b>	<b>២០៩.០៩៤</b>	<b>៨៥២.០៥៨</b>
ចំណាយពន្ធលើប្រាក់ចំណេញ	១៤	(៥៣.១២០)	(២១៥.១៣៦)	(៤៤.៣៤៧)	(១៨០.៧១៤)
<b>(ខាត) ចំណេញសុទ្ធសម្រាប់ការិយបរិច្ឆេទ</b>		<b>(៣៥៣.២២៤)</b>	<b>(១.៤៣០.៥៥៥)</b>	<b>១៦៤.៧៤៧</b>	<b>៦៧១.៣៤៤</b>

កំណត់សម្គាល់ដែលភ្ជាប់មកជាមួយពីលេខ ១ ដល់ ៣៣ ជាផ្នែកនៃរបាយការណ៍ហិរញ្ញវត្ថុនេះ។

# របាយការណ៍បម្រែបម្រួលមូលធនដាច់ដោយឡែក

សម្រាប់ការិយបរិច្ឆេទបញ្ចប់ថ្ងៃទី៣១ ខែធ្នូ ឆ្នាំ២០១៥

	ដើមទុន (កំណត់សម្គាល់ ១៦) ដុល្លារអាមេរិក	ខាតបង្គរ ដុល្លារអាមេរិក	សរុប ដុល្លារអាមេរិក
សមតុល្យនៅថ្ងៃទី១ ខែមករា ឆ្នាំ២០១៥	៤០.០០០.០០០	១.៦៦៦.០៦៣	៣៨.៣៣៣.៩៣៧
ដើមទុនបន្ថែម	១.០០០.០០០		១.០០០.០០០
ខាតសុទ្ធសម្រាប់ការិយបរិច្ឆេទ	-	-	-
<b>សមតុល្យនៅថ្ងៃទី៣១ ខែធ្នូ ឆ្នាំ២០១៥</b>	<b>៤១.០០០.០០០</b>	<b>(២.០១៩.២៨៧)</b>	<b>៣៨.៩៨០.៧១៣</b>
<b>កាន់រៀល (កំណត់សម្គាល់ ២.១)</b>	<b>១៦៦.០៥០.០០០</b>	<b>(៨.១៧៨.១១១)</b>	<b>១៥៧.៨៧១.៨៨៩</b>
សមតុល្យនៅថ្ងៃទី១ ខែមករា ឆ្នាំ២០១៤	៤០.០០០.០០០	(១.៩៣០.៨១០)	៣៨.០៦៩.១៩០
ចំណេញសុទ្ធសម្រាប់ការិយបរិច្ឆេទ	-	-	-
<b>សមតុល្យនៅថ្ងៃទី៣១ ខែធ្នូ ឆ្នាំ២០១៤</b>	<b>៤០.០០០.០០០</b>	<b>(១.៦៦៦.០៦៣)</b>	<b>៣៨.៣៣៣.៩៣៧</b>
<b>កាន់រៀល (កំណត់សម្គាល់ ២.១)</b>	<b>១៦៣.០០០.០០០</b>	<b>(៦.៧៨៩.២០៦)</b>	<b>១៥៦.២១០.៧៩៤</b>

កំណត់សម្គាល់ដែលភ្ជាប់មកជាមួយពីលេខ ១ ដល់ ៣៣ ជាផ្នែកនៃរបាយការណ៍ហិរញ្ញវត្ថុនេះ។

# របាយការណ៍លំហូរសាច់ប្រាក់ដាច់ដោយឡែក

សម្រាប់ការិយបរិច្ឆេទបញ្ចប់ថ្ងៃទី៣១ ខែធ្នូ ឆ្នាំ២០១៥

	កំណត់សម្គាល់	២០១៥		២០១៤	
		ដុល្លារអាមេរិក	សមមូល ពាន់រៀល (កំណត់សម្គាល់ ២.១)	ដុល្លារអាមេរិក	សមមូល ពាន់រៀល (កំណត់សម្គាល់ ២.១)
<b>សាច់ប្រាក់សុទ្ធបានពី (ប្រើក្នុង) សកម្មភាពប្រតិបត្តិការ</b>	២៧	(១២.០១២.១២៧)	(៤៨.៩៥៣.៤១២)	៣.១៤៨.៩៧៤	១២.៨៣២.០៦៩
<b>លំហូរសាច់ប្រាក់ពីសកម្មភាពវិនិយោគ</b>					
<b>ចំណូលពី៖</b>					
ការដល់កាលកំណត់នៃវិនិយោគមូលបត្រ	៦	៥០០.០០០	២.០២៥.០០០	-	-
ការលក់ទ្រព្យ និងបរិក្ខារ		៤.៩៥២	២០.០៥៦	១៦.៩២១	៦៨.៩៥៣
<b>ចំណាយលើការទិញ៖</b>					
ទ្រព្យ និងបរិក្ខារ	៩	(១.៤៣៦.៤៦២)	(៥.៨១៧.៦៧១)	(៦៨៧.៩៣១)	(២.៨០៣.៣១៩)
កម្មវិធីកុំព្យូទ័រ	១០	(៣០.៩៨៩)	(១២៥.៥០៥)	(៨១.៩៤៧)	(៣៣៣.៩៣៤)
វិនិយោគមូលបត្រ	៦	-	-	(៥០០.០០០)	(២.០៣៧.៥០០)
<b>សាច់ប្រាក់សុទ្ធប្រើក្នុង សកម្មភាពវិនិយោគ</b>		<b>(៩៦២.៤៩៩)</b>	<b>(៣.៨៩៨.១២០)</b>	<b>(១.២៥២.៩៥៧)</b>	<b>(៥.១០៥.៨០០)</b>
<b>លំហូរសាច់ប្រាក់ពីសកម្មហិរញ្ញប្បទាន</b>					
ចំណូលបានមកពី កម្ចី	១៥	៣.០០០.០០០	១២.១៥០.០០០	-	-
ដើមទុនបន្ថែម	១៧	១.០០០.០០០	៤.០៥០.០០០	-	-
<b>សាច់ប្រាក់សុទ្ធបានពីក្នុងសកម្មភាពហិរញ្ញប្បទាន</b>		<b>៤.០០០.០០០</b>	<b>១៦.២០០.០០០</b>	<b>-</b>	<b>-</b>
<b>សាច់ប្រាក់ និងសាច់ប្រាក់សមមូល (ថយ) កើនសុទ្ធក្នុងការិយបរិច្ឆេទ</b>		<b>(៨.៩៧៤.៦២៦)</b>	<b>(៣.៦៥១.៥៣២)</b>	<b>១.៨៩៦.០១៧</b>	<b>៧.៧២៦.២៦៩</b>
សាច់ប្រាក់ និងសាច់ប្រាក់សមមូលនៅដើមការិយបរិច្ឆេទ		២៣.៥១៣.៨៤៤	៩៥.៨១៨.៩១៥	២១.៦១៧.៨២៧	៨៦.៣៦៣.២១៩
លំអៀងពីអត្រាប្តូរប្រាក់		-	(២៨៣.៥៥០)	-	១.៧២៩.៤២៧
<b>សាច់ប្រាក់ និងសាច់ប្រាក់សមមូលនៅចុងការិយបរិច្ឆេទ</b>	<b>៣</b>	<b>១៤.៥៣៩.២១៨</b>	<b>៩៨.៨៨៣.៨៣៣</b>	<b>២៣.៥១៣.៨៤៤</b>	<b>៩៥.៨១៨.៩១៥</b>

កំណត់សម្គាល់ដែលភ្ជាប់មកជាមួយពីលេខ ១ ដល់ ៣៣ ជាផ្នែកនៃរបាយការណ៍ហិរញ្ញវត្ថុនេះ។

# កំណត់សម្គាល់លើរបាយការណ៍ហិរញ្ញវត្ថុ

សម្រាប់ការិយបរិច្ឆេទបញ្ចប់ថ្ងៃទី៣១ ខែធ្នូ ឆ្នាំ២០១៥

## ១. ព័ត៌មានអំពីធនាគារ

ធនាគារ ហ្វីលីប ភីអិលស៊ី (“ធនាគារ”) និងក្រុមហ៊ុនបុត្រសម្ព័ន្ធ (រួមគ្នាហៅថា “ក្រុមហ៊ុនរួម”) ត្រូវបានបង្កើតឡើង និងចុះបញ្ជីនៅក្នុង ព្រះរាជាណាចក្រកម្ពុជា។

### ការបង្កើត និងប្រតិបត្តិការ

ធនាគារជាធនាគារពាណិជ្ជដែលបានចុះបញ្ជី និង បង្កើតឡើងនៅថ្ងៃទី២៦ ខែមិថុនា ឆ្នាំ២០០៩។ ធនាគារពីមុនមកជាកម្មសិទ្ធិរបស់ Hwang DBS (Malaysia) Berhad ជាក្រុមហ៊ុនមហាជនទទួលខុសត្រូវមានកំរិត ដែលបានចុះបញ្ជីនៅប្រទេសម៉ាឡេស៊ី។ ធនាគារ ត្រូវបានចុះបញ្ជី អាជីវកម្ម ដោយអនុលោមតាមច្បាប់ស្តីពីសហគ្រាសពាណិជ្ជកម្មនៃព្រះរាជាណាចក្រកម្ពុជា និងត្រូវបានផ្តល់ អាជ្ញាប័ណ្ណដោយ បទប្បញ្ញត្តិ របស់ធនាគារជាតិ នៃ កម្ពុជា។

នៅថ្ងៃទី៨ ខែវិច្ឆិកា ឆ្នាំ២០១៣ ធនាគារត្រូវបានផ្ទេរកម្មសិទ្ធិទៅអោយ Phillip MFIs Pte Ltd ជាសមាជិកនៃ PhillipCapital Groupដែលចុះ បញ្ជីនៅប្រទេសសិង្ហបុរី។ លិខិតស្នើការផ្ទេរកម្មសិទ្ធិ ភាគហ៊ុនត្រូវបានអនុម័តជាបន្ទាប់ដោយធនាគារជាតិ នៃ កម្ពុជា នៅថ្ងៃទី១១ ខែកុម្ភៈ ឆ្នាំ២០១៤។ បន្ទាប់ពីទទួលបានការអនុម័តពីធនាគារជាតិនៃកម្ពុជា ធនាគារបញ្ជូនលិខិតស្នើជាបន្តទៅកាន់ក្រសួងពាណិជ្ជកម្ម នៅថ្ងៃទី១៣ ខែកុម្ភៈ ឆ្នាំ២០១៤ ដើម្បីកែប្រែលក្ខន្តិកៈក្រុមហ៊ុន។ ការអនុម័តត្រូវទទួលបានពីក្រសួងពាណិជ្ជកម្ម នៅថ្ងៃទី២៤ ខែកុម្ភៈ ឆ្នាំ ២០១៤។

ធនាគារប្រតិបត្តិការអាជីវកម្ម ដែលស្ថិតនៅក្រោមការត្រួតពិនិត្យនៃសកម្មភាពធនាគារ និង សេវាកម្ម ហិរញ្ញវត្ថុពាក់ព័ន្ធនៅក្នុង ព្រះរាជាណាចក្រកម្ពុជា ដែលអនុលោមតាមអាជ្ញាប័ណ្ណធនាគារលេខ ៥៩១៥/០៩E ដែលចេញដោយធនាគារជាតិ នៃ កម្ពុជាសំរាប់អំឡុង ពេលមិនជាក់លាក់។

ទីស្នាក់ការចុះបញ្ជីរបស់ធនាគារ មានទីតាំងនៅអគារលេខ ២៧ DEF មហាវិថី ព្រះមុនីវង្ស សង្កាត់ ស្រះចកខ័ណ្ឌដូន ពេញ ក្រុងភ្នំពេញ ព្រះរាជាណាចក្រកម្ពុជា។

ពុំមានការផ្លាស់ប្តូរដែលគួរអោយកត់សម្គាល់ ទៅលើសកម្មភាពប្រតិបត្តិការសំខាន់ៗ ដែលបានរៀបរាប់ខាងលើឡើយក្នុងអំឡុងឆ្នាំហិរញ្ញ វត្ថុនេះ។ ក្រុមហ៊ុន HwangDBS Securities (Cambodia) Plc (“ក្រុមហ៊ុនបុត្រសម្ព័ន្ធ”) ត្រូវបានបង្កើតឡើង នៅថ្ងៃទី២២ ខែកុម្ភៈឆ្នាំ២០១០។ ក្រុមហ៊ុនបុត្រសម្ព័ន្ធ គឺជាក្រុមហ៊ុនអសកម្មភាព និង មិនមានចាប់ផ្តើមប្រតិបត្តិការអាជីវកម្មខ្លួនឡើយ។ នាការិយបរិច្ឆេទរបាយការណ៍ ហិរញ្ញវត្ថុ ក្រុមហ៊ុនបុត្រសម្ព័ន្ធស្ថិតក្រោមការជំរះបញ្ជី។ របាយការណ៍ហិរញ្ញវត្ថុត្រូវបានអនុម័តបោះផ្សាយដោយក្រុមប្រឹក្សាភិបាល នៅថ្ងៃទី ២៣ ខែមីនា ឆ្នាំ២០១៦។

### ដើមទុន

ដើមទុនរបស់ធនាគារ នៅថ្ងៃទី៣១ ខែធ្នូ ឆ្នាំ២០១៥ មានចំនួន ៤១.០០០.០០០ ដុល្លារអាមេរិក (ឆ្នាំ២០១៤៖ ៤០.០០០.០០០ ដុល្លារអាមេរិក)។

### ក្រុមប្រឹក្សាភិបាល

សមាជិកក្រុមប្រឹក្សាភិបាលនៅក្នុងការិយបរិច្ឆេទ និងមកទល់នឹងកាលបរិច្ឆេទនៃរបាយការណ៍នេះ មាននាមដូចខាងក្រោម៖

លោក Lim Hua Min	ប្រធាន
លោក Ong Teong Hoon	អភិបាល
លោក Tan Teck Keong Michael	អភិបាល
លោក ចាន់ ម៉ាថ	អភិបាល
លោក Paul Gwee Choon Guan	អភិបាល ឯករាជ្យ
លោកស្រី Diana Seah Yen Goon	អភិបាល ឯករាជ្យ
លោក Koh Yong Guan	អភិបាល ឯករាជ្យ
លោក Lee Soon Kie	អភិបាល ដែលលាលែងពីតំណែង នៅថ្ងៃ ១២ ខែតុលា ឆ្នាំ២០១៥

### បុគ្គលិក

នៅថ្ងៃទី៣១ ខែធ្នូ ឆ្នាំ២០១៥ ធនាគារមានបុគ្គលិកសរុបចំនួន ១៤៦ នាក់ (ឆ្នាំ២០១៤៖១០២ នាក់)។



# កំណត់សម្គាល់លើរបាយការណ៍ហិរញ្ញវត្ថុ (តំបន់ព័រមុន)

សម្រាប់ការិយបរិច្ឆេទបញ្ចប់ថ្ងៃទី៣១ ខែធ្នូ ឆ្នាំ២០១៥

## ២. គោលនយោបាយគណនេយ្យ

គោលនយោបាយគណនេយ្យសំខាន់ៗដែលប្រើក្នុងការរៀបចំរបាយការណ៍ហិរញ្ញវត្ថុ និងដាច់ដោយឡែកមានកំណត់ដូចខាងក្រោម។ គោលនយោបាយទាំងនេះ ត្រូវបានអនុវត្តយ៉ាងជាប់លាប់ នៅគ្រប់ការិយបរិច្ឆេទដែលបានបង្ហាញ លើកលែងតែមានការលើកឡើងផ្សេងពីនេះ។

### ២.១ មូលដ្ឋាននៃការរៀបចំ

របាយការណ៍ហិរញ្ញវត្ថុ និងដាច់ដោយឡែក (ហៅថា "របាយការណ៍ហិរញ្ញវត្ថុ") ត្រូវបានរៀបចំតាមសម្មតិកម្មថ្លៃដើមប្រវត្តិសាស្ត្រ។ ក្រុមហ៊ុនរួមបានកត់ត្រា និងរៀបចំរបាយការណ៍ហិរញ្ញវត្ថុជាទឹកប្រាក់ដុល្លារអាមេរិក ស្របតាមប្រកាសរបស់ធនាគារជាតិនៃកម្ពុជា លេខ ៨៧-០៧-១៦៤ ចុះ ថ្ងៃទី១៣ ខែធ្នូ ឆ្នាំ២០០៧ ស្តីពីការប្រើប្រាស់ភាសា ឯកតារូបិយប័ណ្ណ និងអត្រាប្តូរប្រាក់សម្រាប់កិច្ចបញ្ជីកាតណនេយ្យ និងរបាយការណ៍។ របាយការណ៍ហិរញ្ញវត្ថុរបស់ក្រុមហ៊ុនរួម និងរបស់ធនាគារត្រូវបានរៀបចំឡើងដោយអនុលោមតាមស្តង់ដារគណនេយ្យកម្ពុជា ហើយនិងបទប្បញ្ញត្តិ និងគោលការណ៍ណែនាំចេញដោយធនាគារជាតិ នៃ កម្ពុជា។ ការប្រែប្រួលទឹកប្រាក់ដុល្លារអាមេរិក ទៅជាប្រាក់រៀលត្រូវបានបង្ហាញក្នុងរបាយការណ៍ហិរញ្ញវត្ថុ ដោយអនុលោមទៅតាមប្រកាសលេខ ៨៧-០៧-១៦៤ ចុះថ្ងៃទី១៣ ខែធ្នូ ឆ្នាំ២០០៧ ការប្រើប្រាស់ អត្រាប្តូរប្រាក់ផ្លូវការរបស់ធនាគារជាតិនៃកម្ពុជា នៅចុងការិយបរិច្ឆេទថ្ងៃទី៣១ ខែធ្នូ ឆ្នាំ២០១៥ ដែល ១ ដុល្លារអាមេរិក ស្មើនឹង ៤.០៥០ រៀល (ឆ្នាំ២០១៤៖ ១ ដុល្លារអាមេរិកស្មើនឹង ៤.០៧៥ រៀល)។ ដូច្នេះ គួរលេខប្រែសម្រួលជាប្រាក់រៀលដែលបានបង្ហាញនេះ និងមិនត្រូវយកមកបកស្រាយថា ជាកូលេខដែលអាចត្រូវបាន ឬនឹងត្រូវបាន ឬនាពេលអនាគត និងត្រូវបានប្តូរទៅជាប្រាក់ដុល្លារអាមេរិកតាមអត្រាប្តូរប្រាក់នេះ ឬអត្រាផ្សេងៗទៀតបានឡើយ។

#### ឆ្នាំសារពើពន្ធ

ឆ្នាំសារពើពន្ធរបស់ក្រុមហ៊ុនរួម គឺចាប់ផ្តើមពីថ្ងៃទី១ ខែមករា និងបញ្ចប់នៅថ្ងៃទី៣១ ខែធ្នូ។

## ២.២ ការវិនិច្ឆ័យ និង ការប៉ាន់ស្មានគណនេយ្យសំខាន់ៗ

ក្នុងការអនុវត្តគោលនយោបាយគណនេយ្យរបស់ក្រុមហ៊ុនរួម ថ្នាក់ដឹកនាំបានធ្វើការវិនិច្ឆ័យនិងការប៉ាន់ស្មានរបស់ខ្លួន ក្នុងការកំណត់ចំនួនទឹកប្រាក់ដែលត្រូវទទួលស្គាល់ក្នុងរបាយការណ៍ហិរញ្ញវត្ថុ ដូចខាងក្រោម៖

### ២.២.១ ការខាតបង់សំវិធានធនលើឥណទាន និងបុរេប្រទានចំពោះអតិថិជន

នៅពេលរៀបចំរបាយការណ៍ហិរញ្ញវត្ថុនេះ គុណភាពនៃឥណទាន និងបុរេប្រទានត្រូវបានត្រួតពិនិត្យ និងវាយតម្លៃដើម្បីកំណត់ចំណាត់ថ្នាក់ និងកម្រិតនៃសំវិធានធននៃការខាតបង់ លើឥណទាន និងបុរេប្រទាន ដូចមានបង្ហាញទាំងស្រុងនៅក្នុងកំណត់សម្គាល់លេខ ២.៣.៥។

### ២.២.២ ភតិសន្យាប្រតិបត្តិ

ធនាគារបានចុះកិច្ចសន្យាជួលអចលនទ្រព្យ ក្នុងនាមជាអ្នកជួលសំរាប់អគារការិយាល័យរបស់ខ្លួន។ ធនាគារបានកំណត់ថា ម្ចាស់អគារជាអ្នករ៉ាប់រងលើវិហារនិយម និងជាម្ចាស់កម្មសិទ្ធិលើអចលនទ្រព្យនេះ ដោយផ្អែកទៅតាមសូចនាករណ៍នៃភតិសន្យាប្រតិបត្តិ។ នៅក្នុងការកំណត់ថាមាន ឬ មិនមានសូចនាករណ៍នៃការអនុវត្តភតិសន្យាប្រតិបត្តិ ធនាគារពិចារណាលើកត្តា ដូចជា៖ ការរក្សាទុកប្លង់កម្មសិទ្ធិរបស់អចលនទ្រព្យដែលបានជួល និងរយៈពេលនៃកិច្ចសន្យាជួល ទាក់ទងជាមួយនឹងការប៉ាន់ស្មានរយៈពេលប្រើប្រាស់សេដ្ឋកិច្ចរបស់អចលនទ្រព្យ ដែលបានជួលជាមួយនិងថ្លៃរត់ការ និងថ្លៃផ្សេងៗ។

## ២.៣. សេចក្តីសង្ខេបគោលនយោបាយគណនេយ្យសំខាន់ៗ

### ២.៣.១ ការផ្លាស់ប្តូរគោលនយោបាយគណនេយ្យ

គោលនយោបាយគណនេយ្យ និងវិធីសាស្ត្រនៃការគណនាត្រូវបានអនុវត្តជាទីកាល ដោយ ធនាគារ ដូចដែលបានអនុវត្តក្នុងការិយបរិច្ឆេទកន្លងមក។

### ២.៣.២ ក្រុមហ៊ុនបុត្រសម្ព័ន្ធ

ក្រុមហ៊ុនបុត្រសម្ព័ន្ធ គឺជាអង្គដែលធនាគារមានលទ្ធភាពក្នុងគ្រប់គ្រងហិរញ្ញវត្ថុ នឹងគោលនិយោបាយប្រតិបត្តិការដើម្បីទទួលបានផលប្រយោជន៍ពីសកម្មភាពរបស់ក្រុមហ៊ុនបុត្រសម្ព័ន្ធនោះ។ វត្តមាន និងឥទ្ធិពលនៃសិទ្ធិបោះឆ្នោតដែលមានសក្តានុពលដែលអាចប្រើប្រាស់ ឬប្តូរបានបច្ចុប្បន្នត្រូវបានពិចារណានៅពេលវាយតម្លៃ ថាធនាគារមានអំណាចបែបនឹងទៅលើអង្គការផ្សេងទៀត ឬយ៉ាងណា។ នៅក្នុងរបាយការណ៍ហិរញ្ញវត្ថុរបស់ធនាគារការវិនិយោគនៅក្នុងក្រុមហ៊ុនបុត្រសម្ព័ន្ធត្រូវបានបង្ហាញតាមថ្លៃដើមដកការខាតបង់នៃការថយចុះតម្លៃ។ បើមានការលក់ការវិនិយោគនេះទឹកប្រាក់ខុសគ្នារវាងចំណូលសុទ្ធពីការលក់ និងតម្លៃចុះបញ្ជីត្រូវបានបង្ហាញនៅក្នុងរបាយការណ៍លទ្ធផល។

# កំណត់សម្គាល់លើរបាយការណ៍ហិរញ្ញវត្ថុ (តំបន់ព័រមុន)

សម្រាប់ការិយបរិច្ឆេទបញ្ចប់ថ្ងៃទី៣១ ខែធ្នូ ឆ្នាំ២០១៥

## ២.៣.៣ មូលដ្ឋាននៃការរៀបចំរបាយការណ៍ហិរញ្ញវត្ថុ

របាយការណ៍ហិរញ្ញវត្ថុរួម រួមមានរបាយការណ៍ហិរញ្ញវត្ថុរបស់ធនាគារ និងរបាយការណ៍ហិរញ្ញវត្ថុ របស់ក្រុមហ៊ុនបុត្រសម្ព័ន្ធ នាការិយបរិច្ឆេទនៃតារាងតុល្យការ។ របាយការណ៍ហិរញ្ញវត្ថុរបស់ ក្រុមហ៊ុនបុត្រសម្ព័ន្ធ ត្រូវបានរៀបចំឡើងដូចការិយបរិច្ឆេទរបាយការណ៍របស់ធនាគារផងដែរ។

ក្រុមហ៊ុនបុត្រសម្ព័ន្ធ ត្រូវបានរួមបញ្ចូលចាប់ពីថ្ងៃទិញ ដែលជាថ្ងៃដែលធនាគារទទួលបាន ការគ្រប់គ្រង និងបន្តរួមបញ្ចូលរហូតដល់ថ្ងៃបញ្ចប់ការគ្រប់គ្រង។ ក្នុងការរៀបចំរបាយការណ៍ហិរញ្ញវត្ថុរួម សមតុល្យផ្ទៃក្នុង ប្រតិបត្តិការ និងចំណេញ ឬខាតដែលមិនច្បាស់លាស់ត្រូវបានលុបចោលទាំងអស់។ គោលនយោបាយគណនេយ្យមានលក្ខណៈតែមួយត្រូវបានអនុវត្តនៅក្នុង របាយការណ៍ហិរញ្ញវត្ថុរួមចំពោះប្រតិបត្តិការ និងព្រឹត្តិការណ៍ទាំងឡាយណាស្ថិតក្នុងកាលៈទេសៈស្រដៀងគ្នា។

ការទិញក្រុមហ៊ុនបុត្រសម្ព័ន្ធ ត្រូវបានកត់ត្រាដោយប្រើប្រាស់វិធីសាស្ត្រទិញ។ វិធីសាស្ត្រគណនេយ្យ ទិញទាក់ទងទៅនឹងការបែងចែកថ្លៃដើមនៃការទិញទៅនឹងតម្លៃទីផ្សារនៃទ្រព្យសកម្ម ដែលបានទិញ និងបំណុល និងបំណុលយថាហេតុដែលបានសន្មតនៅថ្ងៃទិញ។ ថ្លៃដើមទិញត្រូវបានវាស់វែង ជាតម្លៃសរុបនៃតម្លៃទីផ្សារនៃថ្លៃដោះដូរនៃទ្រព្យសកម្ម ដែលបានទទួលបំណុលដែលបានកើតឡើង ឬដែលបានសន្មត និងឧបករណ៍មូលធនដែលបានចេញផ្សាយ បូកថែមថ្លៃដើមផ្ទាល់ផ្សេងៗដែលពាក់ព័ន្ធនឹងការទិញ។

## ២.៣.៤ ឥណទាន និងបុរេប្រទាន

ឥណទាន និងបុរេប្រទាន ត្រូវបានបង្ហាញក្នុងតារាងតុល្យការជាទឹកប្រាក់ដើម ដោយដកចេញនូវឥណទានដែលត្រូវបានលុបចោល និងសំវិធានធនដែលមានលើឥណទាន និង បុរេប្រទានទាំងនោះ។

ឥណទាន និងបុរេប្រទាន ត្រូវបានលុបចោល នៅពេលដែលធនាគារមើលឃើញយ៉ាងច្បាស់លាស់ ថាឥណទាន និងបុរេប្រទានមិនអាចប្រមូលមកវិញបាន។ ការប្រមូលបានមកវិញនៃឥណទាន និងបុរេប្រទាន ដែលត្រូវបានលុបចោល ឬបានធ្វើសំវិធានធននៅក្នុងការិយបរិច្ឆេទមុនៗនឹងបន្ថយទឹកប្រាក់នៃសំវិធានធនសម្រាប់ការបាត់បង់លើឥណទាន និងបុរេប្រទាននៅក្នុងរបាយការណ៍លទ្ធផល។ ឥណទាននិងបុរេប្រទានដែលត្រូវបានចាត់ថ្នាក់ជាឥណទានក្រោមស្តង់ដារសង្ស័យ ឬ បាត់បង់ គឺត្រូវបានទុកជាឥណទានមិនដំណើរការ។

## ២.៣.៥ វិធានធនសម្រាប់ការបាត់បង់លើឥណទាន និងបុរេប្រទាន

សំវិធានធនសម្រាប់ការបាត់បង់លើឥណទាន និងបុរេប្រទានត្រូវបានធ្វើឡើងដោយអាស្រ័យទៅលើ ហានិភ័យជាក់លាក់នានា ដែលទាក់ទងទៅនឹងឥណទាននិងបុរេប្រទានទាំងនោះ ដែលត្រូវបានពិនិត្យមើលឡើងវិញ និងកំណត់យ៉ាងជាក់លាក់ថាជាឥណទានឃ្នាំមើលក្រោមស្តង់ដារ សង្ស័យ ឬ បាត់បង់។ លើសពីនេះ សំវិធានធនទូទៅត្រូវបានធ្វើឡើងផងដែរសម្រាប់ឥណទានដែលបានចាត់ថ្នាក់ជាឥណទានធម្មតា។

សំវិធានធនត្រូវបានគណនាដោយផ្អែកទៅតាមភាគរយនៃសមតុល្យឥណទាន និងបុរេប្រទាននៅសល់សរុប។ ធនាគារបានអនុវត្តតាមការធ្វើចំណាត់ថ្នាក់ និងសំវិធានធនឥណទាន ដូចដែលបានតម្រូវដោយ ធនាគារជាតិនៃកម្ពុជា តាមប្រកាសលេខ ធ៧-០៩-០៧៤ ចុះថ្ងៃទី២៥ ខែកុម្ភៈ ឆ្នាំ២០០៩។

ប្រកាសនេះ តម្រូវអោយធនាគារពាណិជ្ជទាំងអស់ចាត់ថ្នាក់សំរៀតឥណទានរបស់ខ្លួនជា ៥ថ្នាក់។ កម្រិតស្របច្បាប់ចាំបាច់នៃការធ្វើសំវិធានធនទូទៅនិងជាក់លាក់ត្រូវបានធ្វើឡើងដោយផ្អែកលើចំណាត់ថ្នាក់ឥណទានដូចមានបង្ហាញជូនខាងក្រោម៖

ចំណាត់ថ្នាក់	ចំនួនថ្ងៃហួសកាលកំណត់	អត្រាសំវិធានធន
<b>សំវិធានធនទូទៅ</b>		
ឥណទានធម្មតា	គ្មាន រហូតដល់តិចជាង៣០ថ្ងៃ	១%
<b>សំវិធានធនជាក់លាក់</b>		
ឥណទានឃ្នាំមើល	ពី ៣០ ថ្ងៃ ឬ ច្រើនជាង ប៉ុន្តែ តិចជាង ៩០ ថ្ងៃ	៣%
ឥណទានក្រោមស្តង់ដារ	ពី ៩០ ថ្ងៃ ឬ ច្រើនជាង ប៉ុន្តែ តិចជាង ១៨០ ថ្ងៃ	២០%
ឥណទានជាប់សង្ស័យ	ពី១៨០ ថ្ងៃ ឬ ច្រើនជាង ប៉ុន្តែ តិចជាង៣៦០ ថ្ងៃ	៥០%
ឥណទានបាត់បង់	៣៦០ថ្ងៃ ឬ ច្រើនជាង	១០០%

# កំណត់សម្គាល់លើរបាយការណ៍ហិរញ្ញវត្ថុ (តំបន់ព័រមុន)

សម្រាប់ការិយបរិច្ឆេទបញ្ចប់ថ្ងៃទី៣១ ខែធ្នូ ឆ្នាំ២០១៥

41

## ២.៣.៥ វិធានធនសម្រាប់ការបាត់បង់លើឥណទាន និងបុរេប្រទាន (តំបន់ព័រមុន)

ឥណទានមិនអាចប្រមូលបាន ឬចំណែកឥណទានដែលចាត់ចំណាត់ថ្នាក់ជាឥណទានអាក្រក់ ត្រូវបានលុបចោល បន្ទាប់ពីការពិចារណាលើតម្លៃទីផ្សារជាក់ស្តែងរបស់អចលនទ្រព្យជាក់បញ្ចាំ និងបន្ទាប់ពីការវិនិច្ឆ័យរបស់ថ្នាក់ដឹកនាំធនាគារ ថាមិនមានសង្ឃឹមក្នុងការប្រមូលមកវិញបាន។

## ២.៣.៦ កិច្ចសន្យាឥណទានផ្សេងៗ

ក្នុងដំណើរការអាជីវកម្មធម្មតាក្រុមហ៊ុនរួមបានធ្វើកិច្ចសន្យាឥណទានផ្សេងៗ រួមមានកិច្ចសន្យាផ្តល់ ឥណទាន លិខិតឥណទាននិងលិខិតធានា។ គោលនយោបាយគណនេយ្យ និងវិធីសាស្ត្រសំវិធានធន គឺប្រហាក់ប្រហែលគ្នាទៅនឹងការផ្តល់ឥណទាន ដូចមានក្នុងកំណត់សម្គាល់ខាងលើ។ សំវិធានធនជាក់លាក់ ត្រូវបានធ្វើឡើងចំពោះកិច្ចសន្យាឥណទានផ្សេងៗ នៅពេលការបាត់បង់ ត្រូវបានគិតថាអាចនឹងកើតមានឡើង។

## ២.៣.៧ វិនិយោគមានសំរាប់លក់

វិនិយោគមានសំរាប់លក់បាន គឺការវិនិយោគហិរញ្ញវត្ថុទាំងឡាយណា ដែលអាចត្រូវបានកំណត់ទុក ជាមុន ឬមិនមានលក្ខណៈគ្រប់គ្រាន់ក្នុងការចាត់ថ្នាក់ជា ការកំណត់ទុកជាមុននូវតម្លៃទីផ្សារ តាមរយៈប្រាក់ចំណេញ និងខាត កាន់កាប់ដល់ថ្ងៃកាលកំណត់ ឬឥណទាន និងប្រាក់បុរេប្រទាន។

## ២.៣.៨ មូលបត្របំណុលមិនមានថ្លៃទីផ្សារ

មូលបត្របំណុលមិនមានថ្លៃទីផ្សារ គឺជាទ្រព្យសកម្មហិរញ្ញវត្ថុមិនមែននិស្សន្ទ ដែលមានការចំណាយថេរ ឬ ដែលអាចកំណត់មុន និងមានកាលកំណត់ថេរ សម្រាប់គណៈគ្រប់គ្រងធនាគារមានគោលបំណងវិជ្ជមាន និង លទ្ធភាពកាន់កាប់ដល់កាលកំណត់។

## ២.៣.៩ ការកំណត់ថ្លៃទីផ្សារ

តម្លៃទីផ្សារសំរាប់ឧបករណ៍ហិរញ្ញវត្ថុដែលចរាចរក្នុងទីផ្សារ នៅកាលបរិច្ឆេទតារាងតុល្យការ គឺត្រូវបានផ្អែកលើតម្លៃទីផ្សារ ឬ តារាងតម្លៃរបស់ប្រតិបត្តិការនៃឧបករណ៍ហិរញ្ញវត្ថុនោះ (តម្លៃទីផ្សារសំរាប់ ការវិនិយោគរយៈពេលវែង និង តម្លៃជាក់លាក់សំរាប់ការវិនិយោគរយៈពេលខ្លី) ដោយមិនមានការ កាត់កងជាមួយថ្លៃប្រតិបត្តិការ។ សំរាប់ឧបករណ៍ហិរញ្ញវត្ថុផ្សេងៗទៀត ដែលមិនត្រូវបានចរាចរក្នុងទីផ្សារ តម្លៃទីផ្សារត្រូវបាន កំណត់ដោយប្រើបច្ចេកទេសវាយតម្លៃសមស្រប។

## ២.៣.១០ ការកាត់កងឧបករណ៍ហិរញ្ញវត្ថុ

ទ្រព្យសកម្មហិរញ្ញវត្ថុ និងបំណុលហិរញ្ញវត្ថុត្រូវបានកាត់កងគ្នាហើយចំនួនទឹកប្រាក់សុទ្ធត្រូវបាន បង្ហាញក្នុងតារាងតុល្យការតែក្នុងករណីដែលមានសិទ្ធិស្របច្បាប់ អោយធ្វើការកាត់កងទឹកប្រាក់ ដែលបានទទួលស្គាល់ហើយមានបំណងទូទាត់តាមមូលដ្ឋានសុទ្ធ ឬលក់ទ្រព្យសកម្ម និងទូទាត់ ទ្រព្យអកម្ម នៅពេលទន្ទឹមគ្នានោះ។ ជាទូទៅ នេះមិនមែនជាករណីរបស់កិច្ចព្រមព្រៀងកាត់កងឡើយ ហើយទ្រព្យសកម្ម និង ទ្រព្យអកម្មពាក់ព័ន្ធត្រូវបានបង្ហាញជាទឹកប្រាក់ដុលក្នុងតារាងតុល្យការ។

## ២.៣.១១ ការចាត់ថ្នាក់ឧបករណ៍ហិរញ្ញវត្ថុរវាងទ្រព្យអកម្ម និង មូលធន

- ឧបករណ៍ហិរញ្ញវត្ថុត្រូវបានចាត់ទុកជាបំណុល ប្រសិនបើវាផ្តល់ភាគរួមកិច្ចតាមកិច្ចសន្យាដើម្បី៖
  - ផ្ទេរសាច់ប្រាក់ ឬទ្រព្យសកម្មហិរញ្ញវត្ថុទៅកាន់ក្រុមហ៊ុនដទៃ
  - ដោះដូរទ្រព្យសកម្មហិរញ្ញវត្ថុ ឬទ្រព្យអកម្មហិរញ្ញវត្ថុជាមួយក្រុមហ៊ុនដទៃក្រោមលក្ខខណ្ឌ ដែលមានភាពអវិជ្ជមានខ្លាំងលើក្រុមហ៊ុនរួម
  - បំពេញបាននូវភាគរួម ជាជាងដោយការដោះដូរនៃសាច់ប្រាក់ថេរ ឬទ្រព្យសកម្មហិរញ្ញវត្ថុដទៃទៀត សំរាប់ចំនួនថេរនៃភាគហ៊ុនមូលធនផ្ទាល់។
  - ប្រសិនបើក្រុមហ៊ុនរួម មិនមានសិទ្ធិដែលគ្មានលក្ខខណ្ឌដើម្បីជៀសវាងការផ្ទេរសាច់ប្រាក់ ឬទ្រព្យសកម្មហិរញ្ញវត្ថុទៅកាន់ក្រុមហ៊ុនដទៃដើម្បីសងភាគរួមកិច្ចតាមកិច្ចសន្យា ដូចនេះភាគរួមត្រូវបាននិយមន័យនៃទ្រព្យអកម្មហិរញ្ញវត្ថុ។

# កំណត់សម្គាល់លើរបាយការណ៍ហិរញ្ញវត្ថុ (តំបន់ព័រមុន)

សម្រាប់ការិយបរិច្ឆេទបញ្ចប់ថ្ងៃទី៣១ ខែធ្នូ ឆ្នាំ២០១៥

## ២.៣.១២ ការទទួលស្គាល់ចំណូល ឬ ចំណាយ

ចំណូលត្រូវបានទទួលស្គាល់ត្រឹមត្រូវដែលវាទំនងថាអត្ថប្រយោជន៍សេដ្ឋកិច្ច នឹងហូរចូលមកក្នុងក្រុមហ៊ុនរួម ហើយចំណូលនេះ អាចវាស់វែងត្រឹមត្រូវបាន។ ចំណូលការប្រាក់ពីឥណទាន និងប្រាក់បុរេប្រទានអតិថិជន ហើយនិងសមតុល្យជាមួយ ធនាគារជាតិ នៃ កម្ពុជា និងជាមួយគ្រឹះស្ថានធនាគារផ្សេងៗ ត្រូវបានទទួលស្គាល់តាមមូលដ្ឋានគណនេយ្យ បង្កប្រចាំថ្ងៃ លើកលែងតែ ការប្រាក់បង្គររបស់ឥណទានដែលត្រូវបានចាត់ថ្នាក់ក្រោមស្តង់ដារ សង្ស័យ ឬ បាត់បង់។ ការប្រាក់បង្គររបស់ឥណទានទាំងនោះត្រូវបាន កត់ត្រាខាងឥណទាន នៃ គណនីការប្រាក់ព្យួរទុក។

ចំណាយការប្រាក់លើប្រាក់បញ្ញើរបស់អតិថិជន និងគណនីសម្រាប់ទូទាត់របស់ធនាគារផ្សេងៗ និងលើប្រាក់កម្ចីត្រូវបានទទួលស្គាល់ តាមមូលដ្ឋានបង្ករ។ ក្រុមហ៊ុនរួមទទួលកំណែប្តូរ និង កំណែសារពីការផ្តល់សេវាកម្មផ្សេងៗទៅអតិថិជន។ កំណែប្តូរ និង កំណែសារ ត្រូវបានទទួលស្គាល់តាមមូលដ្ឋានសាច់ប្រាក់។ កំណែប្តូរ និង កំណែសារបានពីចំណូលសេវាផ្ទេរប្រាក់ចេញនិងចូល កំណែសារការ

ឥណទាន កំណែការ លិខិតធានា លិខិតឥណទាន និង កំណែ សេវាប័ណ្ណ ATM ឬ ប័ណ្ណឥណទាន ។ ចំណាយលើកំណែប្តូរ និងកំណែសារត្រូវបានទទួលស្គាល់នៅពេលចំណាយនោះបានកើតឡើង។

## ២.៣.១៣ សាច់ប្រាក់ និងសាច់ប្រាក់សមមូល

សំរាប់គោលបំណងរបាយការណ៍លំហូរសាច់ប្រាក់ សាច់ប្រាក់ និងសាច់ប្រាក់សមមូលរួមមានសាច់ប្រាក់សុទ្ធ និងសមតុល្យសាច់ប្រាក់ លើកាលវិនិយោគរយៈពេលខ្លីផ្សេងៗ ដែលមាន អាយុកាលកំណត់ តិចជាង៩០ថ្ងៃ ដែលអាចប្តូរជាសាច់ប្រាក់បានឆាប់រហ័ស និងកាល ដល់អាយុកាលនៃគណនីរបស់ធនាគារ ពីធនាគារផ្សេងៗ។

## ២.៣.១៤ ទ្រព្យ និងបរិក្ខារ និង កម្មវិធីកុំព្យូទ័រ

ទ្រព្យ និងបរិក្ខារ និង រួមបញ្ចូលកម្មវិធីកុំព្យូទ័រត្រូវបានកត់ត្រានូវតម្លៃដើម ដោយដកចេញនូវរំលស់បង្គរ និងសំវិធានធនលើការថយចុះ តម្លៃ (ប្រសិនបើមាន)។ ការផ្លាស់ប្តូរអាយុកាលប្រើប្រាស់វិធីទុកត្រូវបានធ្វើឡើងដោយការផ្លាស់ប្តូររយៈពេល ឬ វិធីសាស្ត្ររំលស់ អោយបានសមស្រប ហើយចាត់ទុកថាជាការផ្លាស់ប្តូរការប៉ាន់ស្មានគណនេយ្យ។

ទ្រព្យ និងបរិក្ខារត្រូវបានឈប់ទទួលស្គាល់ នៅពេលលក់ចេញ ឬ នៅពេលប្រមើលមិនឃើញមានអត្ថប្រយោជន៍អនាគតបានពីការប្រើ ប្រាស់វានោះ។ ការចំណេញ ឬ ខាតលើការឈប់ទទួលស្គាល់ទ្រព្យសកម្ម (ដែលត្រូវបានគណនាជាចំនួនខុសគ្នា រវាងទឹកប្រាក់ដែល ទទួលបានពីការលក់សុទ្ធ និងតម្លៃពិតគណនេយ្យរបស់ទ្រព្យសកម្មនោះ) ត្រូវបានទទួលស្គាល់ក្នុង “ចំណូលអាជីវកម្មផ្សេងៗទៀត” នៅក្នុងរបាយការណ៍លទ្ធផលក្នុងឆ្នាំ ដែលទ្រព្យសកម្មនោះត្រូវបានឈប់ទទួលស្គាល់។

### រំលស់

រំលស់នៃទ្រព្យ និងបរិក្ខារ និង កម្មវិធីកុំព្យូទ័រ ត្រូវបានគណនាតាមវិធីសាស្ត្ររំលស់ថេរ លើអាយុកាលប្រើប្រាស់ប៉ាន់ស្មាននៃទ្រព្យ សកម្មទាំងអស់នេះ ដែលកំណត់ដូចខាងក្រោម ៖

ការកែលំអអាគារ	៥ ឆ្នាំ
បរិក្ខារការិយាល័យ	៥ ឆ្នាំ
សង្ហារឹម និងបរិក្ខារ	៥ ទៅ ១០ ឆ្នាំ
កុំព្យូទ័រ	៣ ទៅ ៥ ឆ្នាំ
យានយន្ត	៥ ឆ្នាំ
កម្មវិធីកុំព្យូទ័រ	៥ ឆ្នាំ
សំណង់កំពុងសាងសង់មិនត្រូវបានធ្វើរំលស់ទេ។	

# កំណត់សម្គាល់លើរបាយការណ៍ហិរញ្ញវត្ថុ (តំបន់ព័រមុន)

សម្រាប់ការិយបរិច្ឆេទបញ្ចប់ថ្ងៃទី៣១ ខែធ្នូ ឆ្នាំ២០១៥

## ២.៣.១៥ ពន្ធលើប្រាក់ចំណេញ

### ពន្ធលើប្រាក់ចំណេញក្នុងគ្រា

ពន្ធលើប្រាក់ចំណេញក្នុងគ្រាជាទ្រព្យសកម្ម និងទ្រព្យអកម្ម សម្រាប់ការិយបរិច្ឆេទបច្ចុប្បន្ន និង មុនៗ ត្រូវបានវាស់វែងជាទឹកប្រាក់ដែល ត្រូវបានរំពឹងទុកថា ត្រូវបានប្រមូលមកវិញ ឬត្រូវបានទូទាត់ទៅអាជ្ញាធរពន្ធដារ។ អត្រាពន្ធ និងច្បាប់ពន្ធ ដែលប្រើដើម្បីគណនាទឹកប្រាក់ ទាំងនេះ គឺជាអត្រា និងច្បាប់ពន្ធដែលមានសុពលភាពនៅកាលបរិច្ឆេទនៃតារាងតុល្យការនេះ។

### ពន្ធលើប្រាក់ចំណេញពន្យារ

ពន្ធលើប្រាក់ចំណេញពន្យារ ត្រូវបានគណនា ដោយប្រើវិធីសាស្ត្របំណុលតុល្យការលើចំនួន ខុសគ្នាបណ្តោះអាសន្ន នាកាលបរិច្ឆេទ នៃតារាងតុល្យការរវាងមូលដ្ឋានពន្ធនៃទ្រព្យសកម្ម និង ទ្រព្យអកម្ម ហើយនិងតម្លៃពិតគណនេយ្យរបស់ទ្រព្យទាំងនោះក្នុងរបាយការណ៍ ហិរញ្ញវត្ថុ។

ពន្ធលើប្រាក់ចំណេញពន្យារជាទ្រព្យអកម្ម ត្រូវបានទទួលស្គាល់សម្រាប់ចំនួនខុសគ្នាបណ្តោះអាសន្នជាប់ពន្ធទាំងអស់ លើកលែងតែ នៅពេលពន្ធពន្យារជាទ្រព្យអកម្មកើតឡើងពីការទទួលស្គាល់ នៅគ្រាដំបូងនៃទ្រព្យសកម្ម ឬទ្រព្យអកម្ម នៅក្នុងប្រតិបត្តិការមួយដែល នៅពេលនោះ វាមិនជះឥទ្ធិពលដល់ប្រាក់ចំណេញតាមវិធីសាស្ត្រគណនេយ្យ និងប្រាក់ចំណេញ ឬ ខាតជាប់ប្រព័ន្ធ។

ពន្ធលើប្រាក់ចំណេញពន្យារជាទ្រព្យសកម្ម ត្រូវបានទទួលស្គាល់សម្រាប់ភាពខុសគ្នាបណ្តោះអាសន្នទាំងអស់ដែលអាចកាត់បន្ថយ បានរហូតដល់ទំហំមួយ ដែលទំនងថាប្រាក់ចំណេញជាប់ពន្ធ នឹង អាចមានដើម្បីកាត់កងជាមួយភាពខុសគ្នាបណ្តោះអាសន្ន ដែលអាច ប្រើប្រាស់បាន លើកលែងតែ នៅពេលពន្ធពន្យារជាទ្រព្យសកម្មកើតឡើងពីការទទួលស្គាល់នាគ្រាដំបូង នៃទ្រព្យសកម្ម ឬបំណុល នៃ ប្រតិបត្តិការមួយនៅខណៈពេលប្រតិបត្តិការកើតឡើងនោះ មិនមានឥទ្ធិពលដល់ប្រាក់ចំណេញ តាមវិធីសាស្ត្រគណនេយ្យ និងប្រាក់ ចំណេញ ឬខាតជាប់ពន្ធ។

តម្លៃពិតគណនេយ្យនៃពន្ធលើប្រាក់ចំណេញពន្យារជាទ្រព្យសកម្ម ត្រូវបានពិនិត្យឡើងវិញ នាកាលបរិច្ឆេទនៃតារាងតុល្យការនីមួយៗ ហើយនិងត្រូវបានកាត់បន្ថយមកត្រឹមទំហំមួយ ដែលមិនទំនងថាមានប្រាក់ចំណេញជាប់ពន្ធគ្រប់គ្រាន់នឹងអាចផ្តល់ឲ្យទ្រព្យសកម្មទាំង អស់ ឬមួយផ្នែកអាចប្រមូលមកវិញនាពេលអនាគត។

ពន្ធលើប្រាក់ចំណូលពន្យារ ជាទ្រព្យសកម្ម ដែលមិនត្រូវបានទទួលស្គាល់នោះ គឺត្រូវបានវាយតម្លៃឡើងវិញនាកាលបរិច្ឆេទ នៃតារាង តុល្យការនីមួយៗ ហើយត្រូវបានទទួលស្គាល់ត្រឹមតែទំហំមួយដែលវាទំនងថា ប្រាក់ចំណេញជាប់ពន្ធនាពេលអនាគតនឹងធ្វើឲ្យពន្ធ ពន្យារជាទ្រព្យសកម្មនោះ អាចត្រូវបានយកប្រមូលមកវិញបាន។

## ២.៣.១៦ ប្រតិបត្តិការ និងការប្រែសម្រួលរូបិយប័ណ្ណបរទេស

ក្រុមហ៊ុនរួម រក្សាប្រព័ន្ធគណនេយ្យ និងកត់ត្រាគ្រប់ប្រតិបត្តិការទាំងអស់ ជាប្រតិបត្តិការជាតិស្តង់ដារ។ ទ្រព្យសកម្ម និង ទ្រព្យអកម្ម ដែល ជាប្រតិបត្តិការបរទេសនាចុងការិយបរិច្ឆេទត្រូវបានប្រែសម្រួលឡើងវិញជាប្រាក់ដុល្លារអាមេរិកតាមអត្រាប្តូរប្រាក់ដែលកំណត់នៅកាល បរិច្ឆេទនៃរបាយការណ៍។ សំរាប់អត្រាប្តូរប្រាក់បច្ចុប្បន្ននៃប្រាក់ដុល្លារអាមេរិក និងរូបិយប័ណ្ណបរទេសដែលពាក់ព័ន្ធផ្សេងទៀត ទៅនឹងប្រាក់ រៀល នៅថ្ងៃទី៣១ ខែធ្នូ យោងទៅកំណត់សំគាល់ ៣៣ ។

ចំណូល និងចំណាយដែលកើតឡើងជាប្រតិបត្តិការបរទេស ត្រូវបានប្តូរជាប្រាក់ដុល្លារអាមេរិកនាចុងខែដោយប្រើអត្រាប្តូរប្រាក់មធ្យមស មស្រប ជាជាងអត្រាប្តូរប្រាក់ដែលកំណត់នាកាលបរិច្ឆេទនៃប្រតិបត្តិការ។

## ២.៣.១៧ សំវិធានធន

សំវិធានធនត្រូវបានកត់ត្រា លើកំណត់ត្រាក្រុមហ៊ុនរួមមានកាតព្វកិច្ចនាពេលបច្ចុប្បន្នដែលជាលទ្ធផលនៃប្រតិបត្តិការណ៍អតីតកាល និងដែល វាប្រហែលជានឹងអាចត្រូវបានលំហូរចេញនៃធនធានដែលមានអត្ថប្រយោជន៍សេដ្ឋកិច្ចដើម្បីទូទាត់កាតព្វកិច្ចនោះ ហើយទឹកប្រាក់នៃ កាតព្វកិច្ចនោះអាចធ្វើការប៉ាន់ប្រមាណដោយគួរអោយជឿជាក់បាន។



# កំណត់សម្គាល់លើរបាយការណ៍ហិរញ្ញវត្ថុ (តំបន់ជើង)

សម្រាប់ការិយបរិច្ឆេទបញ្ចប់ថ្ងៃទី៣១ ខែធ្នូ ឆ្នាំ២០១៥

## ២.៣.១៨ ទ្រព្យសកម្មដែលស្ថិតក្រោមកិច្ចសន្យាធានា

ទ្រព្យសកម្មដែលធ្វើរក្សាទុក ឬក្នុងសមាសភាពជាទ្រព្យដាក់ធានា គឺមិនត្រូវបានបង្ហាញក្នុងរបាយការណ៍ហិរញ្ញវត្ថុទេ ពីព្រោះទ្រព្យទាំងនេះមិនមែនជាទ្រព្យសកម្មរបស់ក្រុមហ៊ុនរួមឡើយ។

## ២.៣.១៩ ប្រាក់បញ្ញើកាតព្វកិច្ច

ប្រាក់បញ្ញើកាតព្វកិច្ច ត្រូវរក្សានៅធនាគារជាតិ នៃកម្ពុជា ដោយអនុលោមតាមច្បាប់នៃធនាគារ និង ស្ថាប័នហិរញ្ញវត្ថុនៃព្រះរាជាណាចក្រកម្ពុជា និង ត្រូវបានកំណត់ដោយភាគរយអប្បបរមានៃមូលធននិង ប្រាក់បញ្ញើរបស់អតិថិជនដែលតម្រូវដោយធនាគារជាតិ នៃកម្ពុជា។

## ២.៣.២០ ភតិសន្យា

ការបញ្ជាក់ថាភតិសន្យាមួយជា ឬរួមបញ្ចូលជា ភតិសន្យាបាន គឺឈរលើមូលដ្ឋាននៃភាពពិតជាក់ស្តែងរបស់កិច្ចសន្យានាកាលបរិច្ឆេទចាប់ផ្តើមដំបូង ដែលថាភតិសន្យាបំពេញលក្ខខណ្ឌនៃកិច្ចសន្យា នោះ គឺអាស្រ័យទៅលើការប្រើប្រាស់ទ្រព្យសកម្មមួយជាក់លាក់ ឬទ្រព្យសកម្មច្រើន ឬ កិច្ចសន្យានោះ ផ្ទេរសិទ្ធិដើម្បីប្រើប្រាស់ទ្រព្យសកម្មទាំងនោះ។

### ធនាគារដែលជាអ្នកជួល

ភតិសន្យាដែលអ្នកជួលអោយរក្សាទុករាល់ហានិភ័យ និង អត្ថប្រយោជន៍ម្ចាស់កម្មសិទ្ធិទ្រព្យសកម្ម ត្រូវបានចាត់ថ្នាក់ក្នុងភតិសន្យាប្រតិបត្តិការ។ ការចំណាយភតិសន្យាប្រតិបត្តិការ ត្រូវបានទទួលស្គាល់ជាចំណាយក្នុងរបាយការណ៍ប្រាក់ចំណេញ ខាតតាមវិធីសាស្ត្ររំលស់ថេរដោយយោងទៅតាមរយៈពេលនៃភតិសន្យា។

## ២.៣.២១ ប្រតិបត្តិការជាមួយសម្ព័ន្ធព្យាបាល

ភតិទាំងឡាយ ដែលចាត់ទុកថាជាសម្ព័ន្ធព្យាបាល ប្រសិនបើក្រុមហ៊ុនរួមមានលទ្ធភាពដោយផ្ទាល់ឬដោយប្រយោលដើម្បីគ្រប់គ្រងភតិផ្សេងៗឬក៏មានឥទ្ធិពលខ្លាំងទៅលើភតិទាំងនោះក្នុងការធ្វើសេចក្តីសម្រេចលើប្រតិបត្តិការនិងហិរញ្ញវត្ថុ ឬផ្ទុយមកវិញ ឬនៅពេលដែលក្រុមហ៊ុនរួម និងភតិនោះស្ថិតនៅក្រោមការគ្រប់គ្រងរួម ឬក៏មានឥទ្ធិពលខ្លាំង។ សម្ព័ន្ធព្យាបាលអាចជារូបវន្តបុគ្គល ឬ ជានីតិបុគ្គល និងរួមបញ្ចូលទាំង សាច់ញាតិជិតស្និទ្ធក្នុងសមាជិកគ្រួសារនៃរូបវន្តបុគ្គល ដែលចាត់ទុកថាជាសម្ព័ន្ធព្យាបាល។

សម្ព័ន្ធព្យាបាលត្រូវបានកំណត់ក្នុងមាត្រា ៤៩ និង ៥០ នៃច្បាប់ស្តីពីធនាគារ និងគ្រឹះស្ថានហិរញ្ញវត្ថុរួមមានដូចខាងក្រោម៖

- (ក) បុគ្គលទាំងឡាយណា ដែលកាន់កាប់ដោយផ្ទាល់ឬដោយប្រយោលនូវដប់ភាគរយ (១០%) យ៉ាងតិចនៃដើមទុន ឬសិទ្ធិបោះឆ្នោត។
- (ខ) ក្រុមហ៊ុនណា ដែលក្រុមហ៊ុនរួមកាន់កាប់នៅក្នុងដើមទុនដោយផ្ទាល់ ឬដោយប្រយោលនូវ ភាគកម្មយ៉ាងតិចស្មើនឹងដប់ភាគរយ (១០%) ឬតំណាងយ៉ាងតិចដប់ភាគរយ (១០%) នៃសិទ្ធិ បោះឆ្នោត។
- (គ) បុគ្គលណាដែលចូលរួមក្នុងការអភិបាល ការដឹកនាំ ការកាន់កាប់ ឬការត្រួតពិនិត្យផ្ទៃក្នុង។
- (ឃ) សវនករឯករាជ្យ។

## ២.៣.២២ ភាគលាភលើមូលធន

ភាគលាភមូលធនត្រូវបានទទួលស្គាល់ជាទ្រព្យអកម្ម និង កាត់កងពីមូលធនម្ចាស់ភាគហ៊ុននៅពេលដែលក្រុមប្រឹក្សាភិបាលអនុម័ត។ ភាគលាភប្រកាសក្នុងការិយបរិច្ឆេទ តែអនុម័តក្រោយបរិច្ឆេទរបាយការណ៍តុល្យការ ត្រូវបានរាយការណ៍ជាព្រឹត្តិការណ៍ក្រោយកាលបរិច្ឆេទរបាយការណ៍។

## ២.៣.២៣ ការកាត់ខ្ទង់ចំនួនទឹកប្រាក់

ចំនួនទឹកប្រាក់ដុល្លារអាមេរិកក្នុងរបាយការណ៍ហិរញ្ញវត្ថុ ត្រូវបានកាត់ខ្ទង់ដើម្បីអោយជិតបំផុតទៅនឹងចំនួនទឹកប្រាក់ដុល្លារអាមេរិក និងចំនួនទឹកប្រាក់រៀលជាខ្ទង់ពាន់រៀល លុះត្រាតែមានការបញ្ជាក់ផ្សេងក្រៅពីនេះ។

# កំណត់សម្គាល់លើរបាយការណ៍ហិរញ្ញវត្ថុ (តំបន់ព័រមុន)

សម្រាប់ការិយបរិច្ឆេទបញ្ចប់ថ្ងៃទី៣១ ខែធ្នូ ឆ្នាំ២០១៥

## ៣. សាច់ប្រាក់ និងសាច់ប្រាក់សមមូល

សំរាប់គោលបំណងនៃការរៀបចំរបាយការណ៍លំហូរសាច់ប្រាក់ សាច់ប្រាក់ និងសាច់ប្រាក់សមមូល របស់ក្រុមហ៊ុនរួម និងធនាគារ រួមមាន៖

45

	២០១៥		២០១៤	
	ដុល្លារអាមេរិក	សមមូល ពាន់រៀល (កំណត់សម្គាល់ ២.១)	ដុល្លារអាមេរិក	សមមូល ពាន់រៀល (កំណត់សម្គាល់ ២.១)
សាច់ប្រាក់ក្នុងដៃ	៤.១៥១.០៣៤	១៦.៨១១.៦៨៨	២.៨៤៩.៤៧៤	១១.៦១១.៦០៧
សមតុល្យនៅធនាគារជាតិ				
(កំណត់សម្គាល់ ៤) គណនីចរន្ត	៥.៤៨៣.៩០០	២២.២០៩.៧៩៥	៦.៧៧៥.៧៩៦	២៧.៦១១.៣៦៩
ប្រាក់បញ្ញើមានកាលកំណត់ *	២.២១០.០០០	៨.៩៥០.៥០០	២.២១០.០០០	៩.០០៥.៧៥០
សមតុល្យជាមួយធនាគារនិង គ្រឹះស្ថានហិរញ្ញវត្ថុផ្សេងៗ (កំណត់សម្គាល់ ៥)				
គណនីចរន្ត	២.១៩៤.២៧៩	៨.៨៨៦.៨៣០	១.៦៧៨.៥៧៤	៦.៨៤០.១៨៩
គណនីសន្សំ	៥	២០		
ប្រាក់បញ្ញើមានកាលកំណត់ *	៥០០.០០០	២.០២៥.០០០	១០.០០០.០០០	៤០.៧៥០.០០០
	១៤.៥៣៩.២១៨	៥៨.៨៨៣.៨៣៣	២៣.៥៣៣.៨៤៤	៩៥.៨១៨.៩១៥

\* ប្រាក់បញ្ញើមានកាលកំណត់មានរយៈពេល៣ខែ ឬ តិចជាង

# កំណត់សម្គាល់លើរបាយការណ៍ហិរញ្ញវត្ថុ (តំបន់ព័រមុន)

សម្រាប់ការិយបរិច្ឆេទបញ្ចប់ថ្ងៃទី៣១ ខែធ្នូ ឆ្នាំ២០១៥

## ៤. សមតុល្យជាមួយធនាគារជាតិនៃកម្ពុជា

សមតុល្យសាច់ប្រាក់របស់ក្រុមហ៊ុនរួម និងធនាគារមានដូចខាងក្រោម៖

	២០១៥		២០១៤	
	ដុល្លារអាមេរិក	សមមូល ពាន់រៀល (កំណត់សម្គាល់ ២.១)	ដុល្លារអាមេរិក	សមមូល ពាន់រៀល (កំណត់សម្គាល់ ២.១)
គណនីចរន្ត	១.៨១៨.៦០៤	៧.៣៦៥.៣៤៦	៤.៣៤៦.៩០២	១៧.៧១៣.៦២៦
គណនីសំរាប់កាត់កង	៣.៦៦៥.២៩៦	១៤.៨៤៤.៤៤៩	២.៤២៨.៨៩៤	៩.៨៩៧.៧៤៣
ប្រាក់បញ្ញើមានកាលកំណត់	២.២១០.០០០	៨.៩៥០.៥០០	២.២១០.០០០	៩.០០៥.៧៥០
ប្រាក់បម្រុងកាតព្វកិច្ច	៥.៩៣០.៦០០	២៤.០១៨.៩៣០	៣.៥៦៥.៦០០	១៤.៥២៩.៨២០
ប្រាក់តម្កល់ធានាលើដើមទុន	៤.១០០.០០០	១៦.៦០៥.០០០	៤.០០០.០០០	១៦.៣០០.០០០
	<b>១៧.៧២៤.៥០០</b>	<b>៧១.៧៨៤.២២៥</b>	<b>១៦.៥៥១.៣៩៦</b>	<b>៦៧.៤៤៦.៩៣៩</b>

### ប្រាក់បញ្ញើមានកាលកំណត់

បញ្ញើមានកាលកំណត់សំដៅលើប័ណ្ណបញ្ញើអាចចរចារបាន ដែលមានកាលកំណត់បីខែ។

### ប្រាក់បម្រុងកាតព្វកិច្ច

អនុលោមតាមប្រកាសរបស់ធនាគារជាតិ នៃកម្ពុជា លេខ ៨៧-០៩-០៧៥ ចុះថ្ងៃទី២៥ ខែកុម្ភៈ ឆ្នាំ២០០៩ ធនាគារត្រូវបានតម្រូវអោយរក្សាសាច់ប្រាក់បម្រុងជាក់លាក់នៅធនាគារជាតិ នៃកម្ពុជា ក្នុងទំរង់ជាប្រាក់បញ្ញើកាតព្វកិច្ចដោយធនាគារតាមអត្រា ៨,០% នៃប្រាក់បញ្ញើរបស់អតិថិជនជាប្រាក់រៀល និង ១២,៥% នៃប្រាក់បញ្ញើរបស់អតិថិជនជាប្រាក់ដុល្លារអាមេរិក។

### ប្រាក់តម្កល់ធានាលើដើមទុន

អនុលោមតាមប្រកាសរបស់ធនាគារជាតិ នៃកម្ពុជា លេខ ៨៧-០១-១៣៦ ចុះថ្ងៃទី១៥ ខែតុលា ឆ្នាំ២០០១ ធនាគារត្រូវបានតម្រូវអោយតម្កល់ប្រាក់បញ្ញើដើមទុនកាតព្វកិច្ចចំនួន ១០% ភាគរយ នៃដើមទុនចុះបញ្ជី នៅធនាគារជាតិ នៃកម្ពុជា។ ប្រាក់តម្កល់នេះ គឺមិនអាចប្រើប្រាស់ក្នុងប្រតិបត្តិការប្រចាំថ្ងៃបានឡើយ ប៉ុន្តែធនាគារអាចដកយកវិញបាននៅពេលដែលធនាគារស្ម័គ្រចិត្តឈប់ធ្វើប្រតិបត្តិការអាជីវកម្មនៅក្នុងព្រះរាជាណាចក្រកម្ពុជា។

### អត្រាការប្រាក់

អត្រាការប្រាក់ប្រចាំឆ្នាំ លើសមតុល្យនៅធនាគារជាតិ នៃកម្ពុជាមានដូចខាងក្រោម៖

	២០១៥	២០១៤
គណនីចរន្ត និងគណនីសំរាប់កាត់កង	0%	0%
ប្រាក់បញ្ញើមានកាលកំណត់	0,២៣%	0,១៧%
ប្រាក់បម្រុងកាតព្វកិច្ច	0,១០%	0,១០%
ប្រាក់តម្កល់ធានាលើដើមទុន	0,១១%	0,០៨%

# កំណត់សម្គាល់លើរបាយការណ៍ហិរញ្ញវត្ថុ (តំបន់ព័រមុន)

សម្រាប់ការិយបរិច្ឆេទបញ្ចប់ថ្ងៃទី៣១ ខែធ្នូ ឆ្នាំ២០១៥

## ៥. សមតុល្យជាមួយធនាគារ និងគ្រឹះស្ថានហិរញ្ញវត្ថុផ្សេងៗ

ក្រុមហ៊ុនរួម និង ធនាគារមានសមតុល្យជាមួយធនាគារ និង គ្រឹះស្ថានហិរញ្ញវត្ថុផ្សេងៗ ដូចខាងក្រោម៖

	២០១៥		២០១៤	
	ដុល្លារអាមេរិក	សមមូល ពាន់រៀល (កំណត់សម្គាល់ ២.១)	ដុល្លារអាមេរិក	សមមូល ពាន់រៀល (កំណត់សម្គាល់ ២.១)
គណនីចរន្ត និងសន្សំជាមួយ៖				
ធនាគារក្រៅប្រទេស	-	-	១.៥៩១.២៩៣	៦.៤៨៤.៥១៩
ធនាគារក្នុងប្រទេស	២.១៩៤.២៨៤	៨.៨៨៦.៨៥០	៨៧.២៨១	៣៥៥.៦៧០
ប្រាក់បញ្ញើមានកាលកំណត់	៥.៥០០.០០០	២២.២៧៥.០០០	១៨.០០០.០០០	៧៣.៣៥០.០០០
	៧.៦៩៤.២៨៤	៣១.១៦១.៨៥០	១៩.៦៧៨.៥៧៤	៨០.១៩០.១៨៩

គណនីចរន្តដែលរក្សាទុកនៅធនាគារក្នុង និង ក្រៅប្រទេសពុំទទួលបានការប្រាក់ទេ។  
ប្រាក់បញ្ញើមានកាលកំណត់ទទួលបានការប្រាក់ ៥,២០% ក្នុងមួយឆ្នាំ (ឆ្នាំ២០១៤៖ ៣,១០% ក្នុងមួយឆ្នាំ)។

## ៦. វិនិយោគមូលបត្រ

ក្រុមហ៊ុនរួម និង ធនាគារមានវិនិយោគមូលបត្រដូចខាងក្រោម៖

	២០១៥		២០១៤	
	ដុល្លារអាមេរិក	សមមូល ពាន់រៀល (កំណត់សម្គាល់ ២.១)	ដុល្លារអាមេរិក	សមមូល ពាន់រៀល (កំណត់សម្គាល់ ២.១)
វិនិយោគលើមូលធនផ្សេងៗ	២៥.០០០	១០១.២៥០	២៥.០០០	១០១.៨៧៥
មូលបត្របំណុលមិនមានថ្លៃទីផ្សារ	-	-	៥០០.០០០	២.០៣៧.៥០០
	២៥.០០០	១០១.២៥០	៥២៥.០០០	២.១៣៩.៣៧៥

វិនិយោគលើមូលធនផ្សេងៗគឺជាការវិនិយោគនៅ Credit Bureau of Cambodia។ ថ្លៃទីផ្សារមិនអាចកំណត់ដោយជាក់លាក់បាន ដោយសារតែភាពមិនអាចព្យាករណ៍បានលើលំហូរសាច់ប្រាក់នាពេលអនាគត និងកង្វះខាតវិធីសាស្ត្រសមស្របនៃការទាញយកថ្លៃទីផ្សារ ដែលអាចជឿជាក់បាន។ ការវិនិយោគនេះគឺកត់ត្រាតាមថ្លៃដើម។

មូលបត្របំណុលមិនមានថ្លៃទីផ្សារសំដៅលើ មូលបត្របំណុលសាជីវកម្មពីធនាគារឯកទេស Cam Capital ។ វិនិយោគនេះមានកាលកំណត់ ៦ខែ និងមានអត្រាការប្រាក់ ៦,៥០% ក្នុងមួយឆ្នាំ ហើយត្រូវបានប្រមូលត្រលប់មកវិញនាកាលបរិច្ឆេទកំណត់។

# កំណត់សម្គាល់លើរបាយការណ៍ហិរញ្ញវត្ថុ (តំបន់ព័រមុន)

សម្រាប់ការិយបរិច្ឆេទបញ្ចប់ថ្ងៃទី៣១ ខែធ្នូ ឆ្នាំ២០១៥

## ៧. ឥណទាននិងបុរេប្រទាន

ឥណទាន និងបុរេប្រទានរបស់ក្រុមហ៊ុនរួម និង ធនាគារមានដូចខាងក្រោម៖

	២០១៥		២០១៤	
	ដុល្លារអាមេរិក	សមមូល ពាន់រៀល (កំណត់សម្គាល់ ២.១)	ដុល្លារអាមេរិក	សមមូល ពាន់រៀល (កំណត់សម្គាល់ ២.១)
ឥណទានមានកាលកំណត់	៥៩.៨២៣.៥៨២	២៤២.២៨៥.៥០៧	៣៥.៧២៤.៦៣៤	១៤៥.៥៧៧.៨៨៤
ឥណទានវិបារូបន៍	១០.៤៥០.៣០៤	៤២.៣២៣.៧៣២	៣.៩២៨.០៣៨	១៦.០៦៦.៧៥៥
ឥណទាន និង បុរេប្រទានដុល	៧០.២៧៣.៨៨៦	២៨៤.៦០៩.២៣៩	៣៩.៦៥២.៦៧២	១៦១.៥៤៤.៦៣៩
សំវិធានធនសម្រាប់ឥណទាន និងបុរេប្រទានបាត់បង់	១.៧៩៤.៣៥៥	៧.២៦៧.១៣៨	១.៨៣៧.០៧០	៧.៤៨៦.០៦១
<b>ឥណទាន និង បុរេប្រទានសុទ្ធ</b>	<b>៦៨.៤៧៩.៥៣១</b>	<b>២៧៧.៣៤២.១០១</b>	<b>៣៧.៨១៥.៦០២</b>	<b>១៥៤.០៥៨.៥៧៨</b>

ឥណទាន និង បុរេប្រទាន ត្រូវបានធ្វើការវិភាគបន្ថែម ដូចខាងក្រោម៖

ក)- បំរែបំរួលនៃសំវិធានធនសម្រាប់ឥណទាន និង បុរេប្រទានបាត់បង់ ៖

	២០១៥		២០១៤	
	ដុល្លារអាមេរិក	សមមូល ពាន់រៀល (កំណត់សម្គាល់ ២.១)	ដុល្លារអាមេរិក	សមមូល ពាន់រៀល (កំណត់សម្គាល់ ២.១)
សំវិធានធនជាក់លាក់៖				
នាដើមការិយបរិច្ឆេទ	១.៤៦០.៨០៩	៥.៩៥៩.៧៦៧	១.៧៣៦.៨៨៩	៦.៩៣៨.៨៧២
ការកត់ត្រាគ្រលប់ក្នុងឆ្នាំ	(២៩៥.៣៨៦)	(១.១៩៦.៣១៣)	(២២៥.១០៩)	(៩១៧.៣១៩)
ការលុបចោល	(៦០.០៦១)	(២៤៣.២៤៧)	(៥០.៩៧១)	(២០៧.៧០៧)
លំអៀងនៃអត្រាប្តូរប្រាក់	-	(៤៣.៤៩១)	-	១៣៨.៩៥១
នាចុងការិយបរិច្ឆេទ	១.១០៥.៣៦២	៤.៤៨៦.៧១៦	១.៤៦០.៨០៩	៥.៩៥២.៧៩៧
សំវិធានធនទូទៅ៖				
នាដើមការិយបរិច្ឆេទ	៣៧៦.២៦១	១.៥៣៣.២៦៤	៣៥៥.៤១២	១.៤១៩.៨៧១
បន្ថែមនៅក្នុងឆ្នាំ	៣១២.៧៣២	១.២៦៦.៥៦៥	២០.៨៤៩	៨៤.៩៥៩
លំអៀងនៃអត្រាប្តូរប្រាក់	-	(៩.៤០៧)	-	២៨.៤៣៤
នាចុងការិយបរិច្ឆេទ	៦៨៨.៩៩៣	២.៧៩០.៤២២	៣៧៦.២៦១	១.៥៣៣.២៦៤
<b>សំវិធានធនសរុបនាចុងការិយបរិច្ឆេទ</b>	<b>១.៧៩៤.៣៥៥</b>	<b>៧.២៦៧.១៣៨</b>	<b>១.៨៣៧.០៧០</b>	<b>៧.៤៨៦.០៦១</b>



# កំណត់សម្គាល់លើរបាយការណ៍ហិរញ្ញវត្ថុ (តំបន់ព័រមុន)

សម្រាប់ការិយបរិច្ឆេទបញ្ចប់ថ្ងៃទី៣១ ខែធ្នូ ឆ្នាំ២០១៥

## ៧. ឥណទាន និង បុរេប្រទាន (តំបន់ព័រមុន)

ខ) ការកំណត់កម្រិតសំពាធឥណទានដុល និងសិទ្ធិធនដែលពាក់ព័ន្ធ សម្រាប់ឥណទាន និងបុរេប្រទានដែលបាក់បង់មានដូចខាងក្រោម៖

	២០១៥		២០១៤	
	ដុល្លារអាមេរិក	សមមូល ពាន់រៀល (កំណត់សម្គាល់ ២.១)	ដុល្លារអាមេរិក	សមមូល ពាន់រៀល (កំណត់សម្គាល់ ២.១)
<b>ឥណទានធម្មតា៖</b>				
មានវត្តមាន	៦៣.៤៩៦.១៨៩	២៥៧.១៥៩.៥៦៥	៣៤.៥៣៨.៣៧៩	១៤០.៧៤៣.៨៩៥
មិនមានវត្តមាន	៥.៤០៣.០៨៦	២១.៨៨២.៤៩៨	៣.០៨៧.៦៧៣	១២.៥៨២.២៦៨
<b>ឥណទានឃ្លាំមើល៖</b>				
មានវត្តមាន	២៦៨.២៩៨	១.០៨៦.៦០៧	៣៤៦.៣៤៦	១.៤១១.៣៦០
មិនមានវត្តមាន	២.៨៤៧	១១.៥៣០	៣៤.៦៤៦	១៤១.១៨២
<b>ឥណទានក្រោមស្តង់ដារ៖</b>				
មានវត្តមាន	៤.៩២៧	១៩.៩៥៤	១៦៥.៨៧៣	៦៧៥.៩៣២
មិនមានវត្តមាន	-	-	៣២.១២១	១៣០.៨៩៣
<b>ឥណទានសង្ស័យ៖</b>				
មានវត្តមាន	-	-	៦៦.០២៤	២៦៩.០៤៨
មិនមានវត្តមាន	៤.៥៩៣	១៨.៦០២	៩.៦៨៣	៣៩.៤៥៨
<b>ឥណទានបាក់បង់៖</b>				
មានវត្តមាន	៨៩៨.៣៨០	៣.៦៣៨.៤៣៩	១.០៨៩.៨៥៤	៤.៤៤១.១៥៦
មិនមានវត្តមាន	<b>១៩៥.៥៦៦</b>	<b>៧៩២.០៤៤</b>	<b>២៨២.០៧៣</b>	<b>១.១៤៩.៤៤៧</b>
សរុបឥណទានដុល	៧០.២៧៣.៨៨៦	២៨៤.៦០៩.២៣៩	៣៩.៦៥២.៦៧២	១៦១.៥៨៤.៦៣៩

យោងតាមកំណត់សម្គាល់ ៣០.២ លើហានិភ័យឥណទានសម្រាប់គុណភាពឥណទាន។

# កំណត់សម្គាល់លើរបាយការណ៍ហិរញ្ញវត្ថុ (តំបន់ព័រមុន)

សម្រាប់ការិយបរិច្ឆេទបញ្ចប់ថ្ងៃទី៣១ ខែធ្នូ ឆ្នាំ២០១៥

## ៧. ឥណទាន និង បុរេប្រទាន (តំបន់ព័រមុន)

គ) ការវិភាគសំណុំឥណទានតាមប្រភេទអាជីវកម្ម៖

	២០១៥		២០១៤	
	ដុល្លារអាមេរិក	សមមូល ពាន់រៀល (កំណត់សម្គាល់ ២.១)	ដុល្លារអាមេរិក	សមមូល ពាន់រៀល (កំណត់សម្គាល់ ២.១)
<b>វិស័យហិរញ្ញវត្ថុ:</b>				
វិស័យហិរញ្ញវត្ថុ	៣.៩៩០.៨១១	១៦.១៦២.៧៨៤	២.១៨៨.៤៣៧	៨.៩១៧.៨៨១
<b>មិនមែនវិស័យហិរញ្ញវត្ថុ:</b>				
អចលនទ្រព្យ និង សកម្មភាពជួល	២០.៣៨៩.១១២	៨២.៥៧៥.៩០២	៨.៥៦៧.៦៦២	៣៤.៩១៣.២២៣
<b>ពាណិជ្ជកម្មលក់ ដុំ និងរាយ</b>				
គេហដ្ឋាន	១៤.២៨១.៣៩៦	៥៧.៨៣៩.៦៥៤	៤.៥៣៧.២៦៥	១៨.៤៨៩.៣៥៥
សណ្ឋាគារ និង ភោជនីយដ្ឋាន	៧.១០៩.៩១៧	២៨.៧៩៥.១៦៥	៨.៣៩១.៩៣៦	៣៤.១៩៧.១៣៩
សណ្ឋាគារ និង ភោជនីយដ្ឋាន	៦.១០៨.៩៨០	២៤.៧៤១.៣៦៧	២.១៥៦.០១៧	៨.៧៨៥.៧៦៩
កម្មន្តសាលកម្ម	៥.៦៦៥.៥៦៥	២២.៩៤៥.៥៣៧	២.៧៥៧.៥០០	១១.២៣៦.៨១៣
កសិកម្ម	១.២៧២.០៣៣	៥.១៥១.៧៣៥	៣២០.៨០៣	១.៣០៧.២៧២
<b>ការផ្គត់ផ្គង់សេវាសាធារណៈ:</b>				
សំណង់	៤០០.៦៩៥	១.៦២២.៨១៣	២.២២៤.៧៦៥	៩.០៦៥.៩១៧
ដីកជញ្ជូន ស្តុក និង ទូរគមនាគមន៍	៧៦.៩៨៩	៣១១.៨០៥	-	-
អាជីវកម្មរ៉ែ	២១.៦៧២	៨៧.៧៧២	-	-
ផ្សេងៗ	៩.៨៩៨.៦៥២	៤០.០៨៩.៥៤៤	៨.៤២៧.៩២៩	៣៤.៣៤៣.៨១១
<b>សរុប</b>	<b>៧០.២៧៣.៨៨៦</b>	<b>២៨៤.៦០៩.២៣៩</b>	<b>៣៩.៦៥២.៦៧២</b>	<b>១៦១.៥៨៤.៦៣៩</b>

ឃ) ការវិភាគឥណទាន និងបុរេប្រទានតាមកាលកំណត់សងសូមមើលកំណត់សម្គាល់លេខ ៣១ ស្តីពី “ការវិភាគសាច់ប្រាក់ងាយស្រួល”។

# កំណត់សម្គាល់លើរបាយការណ៍ហិរញ្ញវត្ថុ (តំបន់ព័រមុន)

សម្រាប់ការិយបរិច្ឆេទបញ្ចប់ថ្ងៃទី៣១ ខែធ្នូ ឆ្នាំ២០១៥

## ៧. ឥណទាន និង បុរេប្រទាន (តំបន់ព័រមុន)

ង) វិភាគឥណទាន និងបុរេប្រទានតាមនិវាសនភាព សម្ព័ន្ធភ្នក ហានិភ័យ និងអត្រាការប្រាក់៖

	២០១៥		២០១៤	
	ដុល្លារអាមេរិក	សមមូល ពាន់រៀល (កំណត់សម្គាល់ ២.១)	ដុល្លារអាមេរិក	សមមូល ពាន់រៀល (កំណត់សម្គាល់ ២.១)
តាមនិវាសនភាព៖				
និវាសនជន	៧០.២៧៣.៨៨៦	២៨៤.៦០៩.២៣៩	៣៩.៦៥២.៦៧២	១៦១.៥៨៤.៦៣៩
អនិវាសនជន	-	-	-	-
	<b>៧០.២៧៣.៨៨៦</b>	<b>២៨៤.៦០៩.២៣៩</b>	<b>៣៩.៦៥២.៦៧២</b>	<b>១៦១.៥៨៤.៦៣៩</b>
តាមសម្ព័ន្ធភ្នក៖				
ភាគីសម្ព័ន្ធភ្នក	១.១០០.០០០	៤.៤៥៥.០០០	១.៨៤៥.០០០	៧.៥១៨.៣៧៥
ពុំមែនភាគីសម្ព័ន្ធភ្នក	៦៩.១៧៣.៨៨៦	២៨០.១៥៤.២៣៩	៣៧.៨០៧.៦៧២	១៥៤.០៦៦.២៦៤
	<b>៧០.២៧៣.៨៨៦</b>	<b>២៨៤.៦០៩.២៣៩</b>	<b>៣៩.៦៥២.៦៧២</b>	<b>១៦១.៥៨៤.៦៣៩</b>
តាមហានិភ័យ៖				
ពុំមែនហានិភ័យធំ	៧០.២៧៣.៨៨៦	២៨៤.៦០៩.២៣៩	៣៩.៦៥២.៦៧២	១៦១.៥៨៤.៦៣៩
ហានិភ័យធំ	-	-	-	-
អត្រាការប្រាក់ប្រចាំឆ្នាំ៖	៧០.២៧៣.៨៨៦	២៨៤.៦០៩.២៣៩	៣៩.៦៥២.៦៧២	១៦១.៥៨៤.៦៣៩
ឥណទានដល់អតិថិជន		៧,០០%-២៤,៦០%		៧,០០%-២៤,០០%
ឥណទានបុគ្គលិក		៦,០០%-៩,០០%		៦,០០%

## ៨. វិនិយោគក្នុងក្រុមហ៊ុនបុត្រសម្ព័ន្ធ

ការវិនិយោគនេះបង្ហាញពី ភាគកម្មរបស់ធនាគារ ១០០% ជាការវិនិយោគដោយ ក្រុមហ៊ុនមូលបត្រ HwangDBS កម្ពុជាដែលធ្វើអាជីវកម្មតាំងពី ថ្ងៃទី២២ ខែកុម្ភៈ ឆ្នាំ២០១០។ ក្រុមហ៊ុនបុត្រសម្ព័ន្ធ គឺជាក្រុមហ៊ុនគ្មានសកម្មភាព និង មិនបានចាប់ផ្តើមសកម្មភាពអាជីវកម្មរបស់ខ្លួនទេ។ នាកាលបរិច្ឆេទ នៃរបាយការណ៍នេះ សកម្មភាពជំរះបញ្ជីកំពុងដំណើរការ។ ព័ត៌មានហិរញ្ញវត្ថុបុត្រសម្ព័ន្ធនាថ្ងៃទី៣១ ខែធ្នូ ឆ្នាំ២០១៥ និង សំរាប់ការិយបរិច្ឆេទបញ្ចប់ថ្ងៃទី៣១ ខែធ្នូ ឆ្នាំ២០១៥ មានដូចខាងក្រោម៖

	ដុល្លារអាមេរិក (មិនបានធ្វើសវនកម្ម)
សាច់ប្រាក់នៅធនាគារ	៤.៩៧២.៧២៧
មូលធន	៤.៩៧២.៧២៧
ខាតសុទ្ធក្នុងឆ្នាំ	៤០

# កំណត់សម្គាល់លើរបាយការណ៍ហិរញ្ញវត្ថុ (តំបន់ព័រមុន)

សម្រាប់ការិយបរិច្ឆេទបញ្ចប់ថ្ងៃទី៣១ ខែធ្នូ ឆ្នាំ២០១៥

## ៩. ទ្រព្យ និងបរិក្ខារ

ទ្រព្យ និងបរិក្ខាររបស់ក្រុមហ៊ុនរួម និងធនាគារមានដូចខាងក្រោម៖

	ការកែលំអការ ដុល្លារអាមេរិក	បរិក្ខារ ការិយាល័យ ដុល្លារអាមេរិក	សង្ហារឹម និងបរិក្ខារ ដុល្លារអាមេរិក	កុំព្យូទ័រ ដុល្លារអាមេរិក	យានយន្ត ដុល្លារអាមេរិក	សំណង់កំពុង សាងសង់ ដុល្លារអាមេរិក	សរុប ដុល្លារអាមេរិក
<b>ថ្លៃដើម</b>							
នាថ្ងៃទី១ ខែមករា ឆ្នាំ២០១៥	៣០៣.០៨៩	៦៥៣.២២៤	៥២០.៥៥៣	៥៦៣.៥២២	៤៦.៣០៦	១៤៨.២០៤	២.២៣៨.៨៩៨
ទិញបន្ថែម	៦២៦.៧៤៩	៤០០.៤១៩	២៣៦.៨៧០	១០០.៦៤៦	-	៧១.៧៧៨	១.៤៣៦.៤៦២
ការលុបចោល	(១៣.៩៨២)	-	(១៨.៥៨០)	(៤.៧៤៦)	-	-	(៣៧.៣០៨)
មូលធនកម្ម	-	៦៧.៦៥០	-	៤.៦២៤	-	(១០៩.៤០៥)	(៣៧.១០១)
នាថ្ងៃទី៣១ ខែធ្នូ ឆ្នាំ២០១៥	<b>៩១៥.៨៥៦</b>	<b>១.១២១.២៩៣</b>	<b>៧៣៨.៨៤៣</b>	<b>៦៦៤.០៤៦</b>	<b>៤៦.៣០៦</b>	<b>១១០.៥៧៧</b>	<b>៣.៥៩៦.៩២១</b>
<b>រំលស់បង្គរ</b>							
នាថ្ងៃទី១ ខែមករា ឆ្នាំ២០១៥	២០៧.២៩២	៤៤៥.០៧៦	២៦២.៤៣១	២៧៩.៣៣១	៤៤.៨២៦	-	១.២៣៨.៩៥៦
រំលស់ក្នុងការិយបរិច្ឆេទ	១៣៧.៩៤១	១៥៥.៥៤១	៩៣.១២៦	៨៦.៤៥៥	៥៣៦	-	៤៧៣.៥៩៩
ការលុបចោល	(៨.៥៥៥)	-	(៨.២៣៣)	-	-	-	(១៦.៧៨៨)
នាថ្ងៃទី៣១ ខែធ្នូ ឆ្នាំ២០១៥	<b>៣៣៦.៦៧៨</b>	<b>៦០០.៦១៧</b>	<b>៣៥៧.៣២៤</b>	<b>៣៦៥.៧៨៦</b>	<b>៤៥.៣៦២</b>	<b>-</b>	<b>១.៦៩៥.៧៦៧</b>
<b>តម្លៃចុះបញ្ជីសុទ្ធ</b>							
នាថ្ងៃទី៣១ ខែធ្នូ ឆ្នាំ២០១៥	<b>៥៧៩.១៧៨</b>	<b>៥២០.៦៧៦</b>	<b>៣៨១.៥១៩</b>	<b>២៩៨.២៦០</b>	<b>៩៤៤</b>	<b>១១០.៥៧៧</b>	<b>១.៩០១.១៥៤</b>
នាថ្ងៃទី៣១ ខែធ្នូ ឆ្នាំ២០១៤	<b>៩៥.៧៩៧</b>	<b>២០៨.១៤៨</b>	<b>២៥៨.១២២</b>	<b>២៨៤.១៩១</b>	<b>១.៤៨០</b>	<b>១៤៨.២០៤</b>	<b>៩៩៥.៩៤២</b>
<b>សមមូលពាន់រៀល</b> (កំណត់សម្គាល់ ២.១)							
នាថ្ងៃទី៣១ ខែធ្នូ ឆ្នាំ២០១៥	<b>២.៣៤៥.៦៧២</b>	<b>២.១០៨.៧៣៨</b>	<b>១.៥៨៥.៦៥២</b>	<b>១.២០៧.៩៥៣</b>	<b>៣.៨២៣</b>	<b>៤៤៧.៨៣៧</b>	<b>៧.៦៩៩.៦៧៥</b>
នាថ្ងៃទី៣១ ខែធ្នូ ឆ្នាំ២០១៤	<b>៣៩០.៣៧៥</b>	<b>៨៤៨.២០៣</b>	<b>១.០៥១.៨៤៧</b>	<b>១.១៥៨.០៧៨</b>	<b>៦.០៣១</b>	<b>៦០៣.៩៣១</b>	<b>៤.០៥៨.៤៦៥</b>

# កំណត់សម្គាល់លើរបាយការណ៍ហិរញ្ញវត្ថុ (តពិទំព័រមុន)

សម្រាប់ការិយបរិច្ឆេទបញ្ចប់ថ្ងៃទី៣១ ខែធ្នូ ឆ្នាំ២០១៥

## ១០. កម្មវិធីកុំព្យូទ័រ

បម្រែបម្រួលកម្មវិធីកុំព្យូទ័ររបស់ក្រុមហ៊ុនរួម និងធនាគារមានដូចខាងក្រោម៖

	ដុល្លារអាមេរិក
<b>ថ្លៃដើម</b>	
នាថ្ងៃទី១ ខែមករា ឆ្នាំ២០១៥	៥០៨.៩៩៤
ទិញបន្ថែម	៣០.៩៨៩
ទ្រព្យសកម្មកំពុងដំណើរការ	៣៧.១៣១
នាថ្ងៃទី៣១ ខែធ្នូ ឆ្នាំ២០១៥	៥៧៧.១១៤
<b>រំលស់បង្គរ</b>	
នាថ្ងៃទី១ ខែមករា ឆ្នាំ២០១៥	៣៩៧.២៦២
រំលស់ក្នុងការិយបរិច្ឆេទ	៣៩.៧៥៥
នាថ្ងៃទី៣១ ខែធ្នូ ឆ្នាំ ២០១៥	៤៣៧.០១៧
<b>តម្លៃចុះបញ្ជីសុទ្ធ</b>	
នាថ្ងៃទី៣១ ខែធ្នូ ឆ្នាំ២០១៥	១៤០.០៩៧
នាថ្ងៃទី៣១ ខែធ្នូ ឆ្នាំ២០១៤	១១១.៧៣២
<b>សមមូលពាន់រៀល (កំណត់សម្គាល់ ២.១)</b>	
នាថ្ងៃទី៣១ ខែធ្នូ ឆ្នាំ២០១៥	៥៦៧.៣៩៣
នាថ្ងៃទី៣១ ខែធ្នូ ឆ្នាំ២០១៤	៤៥៥.៣០៨

## ១១. ទ្រព្យសកម្មផ្សេងៗ

ទ្រព្យសកម្មផ្សេងៗរបស់ក្រុមហ៊ុនរួម និងធនាគារមានដូចខាងក្រោម៖

	២០១៥		២០១៤	
	ដុល្លារអាមេរិក	សមមូល ពាន់រៀល (កំណត់សម្គាល់ ២.១)	ដុល្លារអាមេរិក	សមមូល ពាន់រៀល (កំណត់សម្គាល់ ២.១)
ការប្រាក់ត្រូវទទួល	៨៦.៨៧៣	៣៥១.៨៣៦	១០៣.៤៩១	៤២១.៧២៦
ប្រាក់កំកល់	៣៤០.៣៦៨	១.៣៧៨.៤៩០	៣៩១.៨៩២	១.៥៩៦.៩៦១
ចំណាយបង់មុន	៨១.៩២០	៣៣១.៧៧៦	១១២.៥៥០	៤៥៨.៦៣៩
ផ្សេងៗ	១៩.០២៩	៧៧.០៦៧	-	-
	<b>៥២៨.១៩០</b>	<b>២.១៣៩.១៦៩</b>	<b>៦០៧.៩៣៣</b>	<b>២.៤៧៧.៣២៦</b>

# កំណត់សម្គាល់លើរបាយការណ៍ហិរញ្ញវត្ថុ (តំបន់ព័រមុន)

សម្រាប់ការិយបរិច្ឆេទបញ្ចប់ថ្ងៃទី៣១ ខែធ្នូ ឆ្នាំ២០១៥

## ១២. ប្រាក់បញ្ញើរបស់ធនាគារផ្សេងៗ

ប្រាក់បញ្ញើរបស់ធនាគារផ្សេងៗរបស់ក្រុមហ៊ុនរួម និងធនាគារមានដូចខាងក្រោម៖

	២០១៥		២០១៤	
	ដុល្លារអាមេរិក	សមមូល ពាន់រៀល (កំណត់សម្គាល់ ២.១)	ដុល្លារអាមេរិក	សមមូល ពាន់រៀល (កំណត់សម្គាល់ ២.១)
គណនីចរន្ត	២.៤៧៧.៨៨៩	១០.០៣៥.៤៥០	៨០៣.៨៤៤	៣.២៧៥.៦៦៤
ប្រាក់បញ្ញើមានកាលកំណត់	១២.៦៤៤.៤០០	៥១.២០៩.៨២០	១២.៥៤៤.៤០០	៥១.១១៨.៤៣០
	<b>១៥.១២២.២៨៩</b>	<b>៦១.២៤៥.២៧០</b>	<b>១៣.៣៤៨.២៤៤</b>	<b>៥៤.៣៩៤.០៩៤</b>

អត្រាការប្រាក់ប្រចាំឆ្នាំលើប្រាក់បញ្ញើរបស់ធនាគារផ្សេងៗមានដូចខាងក្រោម៖

	២០១៥	២០១៤
ប្រាក់បញ្ញើចរន្ត	០,០០%-២,០០%	០,០០%-២,០០%
ប្រាក់បញ្ញើមានកាលកំណត់	២,២៥%-៥,៥០%	២,២០%-៤,៥០%



# កំណត់សម្គាល់លើរបាយការណ៍ហិរញ្ញវត្ថុ (តំបន់ព័រមុន)

សម្រាប់ការិយបរិច្ឆេទបញ្ចប់ថ្ងៃទី៣១ ខែធ្នូ ឆ្នាំ២០១៥

## ១៣. ប្រាក់បញ្ញើពីអតិថិជន

ប្រាក់បញ្ញើពីអតិថិជនរបស់ក្រុមហ៊ុនរួម និងធនាគារមានដូចខាងក្រោម៖

	ក្រុមហ៊ុនរួម				ធនាគារ			
	២០១៥		២០១៤		២០១៥		២០១៤	
	ដុល្លារអាមេរិក	សមមូល ពាន់រៀល (កំណត់សម្គាល់ ២.១)	ដុល្លារអាមេរិក	សមមូល ពាន់រៀល (កំណត់សម្គាល់ ២.១)	ដុល្លារអាមេរិក	សមមូល ពាន់រៀល (កំណត់សម្គាល់ ២.១)	ដុល្លារអាមេរិក	សមមូល ពាន់រៀល (កំណត់សម្គាល់ ២.១)
<b>ប្រាក់បញ្ញើចរន្ត</b>								
ដុល្លារអាមេរិក	៦.១២០.០០៨	២៤.៧៨៦.០៣៣	៤.៧២១.២៤៩	១៩.២៣៩.០៩០	១១.០៩២.៦៩៥	៤៤.៩២៥.៤១៤	៩.៦៩៣.៩៧៥	៣៩.៥០២.៩៤៨
<b>គណនីសន្សំ</b>								
ដុល្លារអាមេរិក	៣.៨៧៨.៩៧៤	១៥.៧០៩.៨៤៥	៤.០៦៥.១១៥	១៦.៥៦៥.៣៤៤	៣.៨៧៨.៩៧៤	១៥.៧០៩.៨៤៥	៤.០៦៥.១១៥	១៦.៥៦៥.៣៤៤
<b>ប្រាក់បញ្ញើ មានកាលកំណត់</b>								
ដុល្លារអាមេរិក	៣១.៨៦៦.៦៣១	១២៩.០៥៩.៨៥៦	១៨.១១០.៤៧៩	៧៣.៨០០.២០២	៣១.៨៦៦.៦៣១	១២៩.០៥៩.៨៥៦	១៨.១១០.៤៧៩	៧៣.៨០០.២០២
	<b>៤១.៨៦៥.៦១៣</b>	<b>១៦៩.៥៥៥.៧៣៤</b>	<b>២៦.៨៥៦.៨៤៣</b>	<b>១០៩.៦០៤.៦៣៦</b>	<b>៤៦.៨៣៨.៣០០</b>	<b>១៨៩.៦៩៥.១១៥</b>	<b>៣១.៨៦៩.៥៦៩</b>	<b>១៦៩.៨៦៨.៤៩៤</b>

ប្រាក់បញ្ញើទាំងអស់ត្រូវបានរក្សាទុកជាប្រាក់ដុល្លារអាមេរិក។

### (i) អត្រាការប្រាក់៖

ប្រាក់បញ្ញើចរន្តជាដុល្លារអាមេរិកមានការប្រាក់ក្នុងអត្រា២,០០% ក្នុងមួយឆ្នាំ។ ប្រាក់បញ្ញើសន្សំជាដុល្លារអាមេរិក មានការប្រាក់ក្នុងអត្រា ១,០០% ដល់ ២,១៥% ក្នុងមួយឆ្នាំ (ឆ្នាំ២០១៤៖ ១% ដល់ ១,៧៥%)។ ប្រាក់បញ្ញើមានកាលកំណត់រួមបញ្ចូលប្រាក់បញ្ញើដែលមានកាលកំណត់ចន្លោះពី១ខែ ដល់ ១២ខែ និង លើសពី១២ខែ។ អតិថិជនអាចដកប្រាក់បញ្ញើមានកាលកំណត់មុនថ្ងៃកំណត់ដែលយោងតាមការចរចាជាមួយធនាគារ។ ប្រាក់បញ្ញើមានកាលកំណត់ជាដុល្លារអាមេរិក មានការប្រាក់ក្នុងអត្រាពី ២,២៥% ដល់ ៧,០០% ក្នុងមួយឆ្នាំ (ឆ្នាំ២០១៤៖ ២,២០% ដល់ ៤,៥០%)។

### (ii) ប្រាក់បញ្ញើពីសម្ព័ន្ធព្យាគី៖

សូមមើលកំណត់សម្គាល់លេខ ២៩ ស្តីពី “ប្រតិបត្តិការ និងសមតុល្យរវាងសម្ព័ន្ធព្យាគី”

### (iii) ការវិភាគអំពីកាលកំណត់៖

សូមមើលកំណត់សម្គាល់លេខ ៣១ ស្តីពី “ការវិភាគសាច់ប្រាក់ងាយស្រួល”

# កំណត់សម្គាល់លើរបាយការណ៍ហិរញ្ញវត្ថុ

សម្រាប់ការិយបរិច្ឆេទបញ្ចប់ថ្ងៃទី៣១ ខែធ្នូ ឆ្នាំ២០១៥

## ១៤. ពន្ធលើប្រាក់ចំណេញ

សមាសធាតុសំខាន់ៗនៃចំណាយពន្ធលើប្រាក់ចំណេញសម្រាប់ការិយបរិច្ឆេទបញ្ចប់ថ្ងៃទី៣១ ខែធ្នូ ឆ្នាំ២០១៥ មានដូចខាងក្រោម៖

	២០១៥		២០១៤	
	ដុល្លារអាមេរិក	សមមូល ពាន់រៀល (កំណត់សម្គាល់ ២.១)	ដុល្លារអាមេរិក	សមមូល ពាន់រៀល (កំណត់សម្គាល់ ២.១)
ចំណាយពន្ធលើប្រាក់ចំណេញ				
ពន្ធបច្ចុប្បន្ន	៥៣.១២០	២១៥.១៣៦	៤៤.៣៤៧	១៨០.៧១៤
ពន្ធពន្យារ	-	-	-	-
<b>ចំណាយពន្ធលើប្រាក់ចំណេញ</b>	<b>៥៣.១២០</b>	<b>២១៥.១៣៦</b>	<b>៤៤.៣៤៧</b>	<b>១៨០.៧១៤</b>

## ១៤.១ ពន្ធលើប្រាក់ចំណេញបច្ចុប្បន្ន

លិខិតប្រកាសពន្ធរបស់ធនាគារ គឺជាកម្មវត្ថុនៃការត្រួតពិនិត្យរបស់អាជ្ញាធរពន្ធដារ។ ទឹកប្រាក់ពន្ធដែលបានក្នុងរបាយការណ៍ហិរញ្ញវត្ថុ អាចត្រូវបានផ្លាស់ប្តូរ នៅការបរិច្ឆេទក្រោយៗទៀតនៅពេលមានការកំណត់ពន្ធចុងក្រោយពីអាជ្ញាធរពន្ធដារ ពីព្រោះការអនុវត្តច្បាប់ និងបទប្បញ្ញត្តិសារពើពន្ធលើប្រភេទប្រតិបត្តិការជាច្រើន គឺមានការបកស្រាយផ្សេងៗគ្នា។ លិខិតប្រកាសពន្ធរបស់ធនាគាររហូតដល់ ការបរិច្ឆេទឆ្នាំ២០១៣ ត្រូវបានបញ្ចប់ដោយអាជ្ញាធរពន្ធដារដោយពុំមានការវាយតម្លៃជាសារវន្ត។

បម្រែបម្រួលនៃពន្ធលើប្រាក់ចំណេញក្នុងអំឡុងការិយបរិច្ឆេទមានដូចខាងក្រោម៖

	២០១៥		២០១៤	
	ដុល្លារអាមេរិក	សមមូល ពាន់រៀល (កំណត់សម្គាល់ ២.១)	ដុល្លារអាមេរិក	សមមូល ពាន់រៀល (កំណត់សម្គាល់ ២.១)
សមតុល្យនាដើមការិយបរិច្ឆេទ	៦.៣៦២	២៥.៩២៥	៣.៣៦៧	១៣.៤៥១
ពន្ធត្រូវបង់ក្នុងការិយបរិច្ឆេទ	៥៣.១២០	២១៥.១៣៦	៤៤.៣៤៧	១៨០.៧១៤
ពន្ធដែលបានបង់ក្នុងការិយបរិច្ឆេទ	(៥៣.៣២៩)	(២១៥.៩៨២)	(៤១.៣៥២)	(១៦៨.៥០៩)
លំអៀងពីការប្តូររូបិយវត្ថុបរទេស	-	(១៥៩)	-	២៦៩
<b>សមតុល្យនាចុងការិយបរិច្ឆេទ</b>	<b>៦.១៥៣</b>	<b>២៤.៩២០</b>	<b>៦.៣៦២</b>	<b>២៥.៩២៥</b>

# កំណត់សម្គាល់លើរបាយការណ៍ហិរញ្ញវត្ថុ

សម្រាប់ការិយបរិច្ឆេទបញ្ចប់ថ្ងៃទី៣១ ខែធ្នូ ឆ្នាំ២០១៥

## ១៤.២ ពន្ធលើការខាតបង់ ដែលត្រូវបន្ត

ពន្ធលើការខាតបង់ អាចបន្ត និងមានប្រសិទ្ធភាពដើម្បីទូទាត់ជាមួយនឹង ពន្ធលើប្រាក់ចំណេញនូវ ឆ្នាំបន្ទាប់ ដែលអាចបន្តរហូតដល់ទៅ រយៈកាល ៥ ឆ្នាំគិតចាប់ពីឆ្នាំដែលខាតបង់ទៅ។ យោងតាមប្រកាសដែលចេញដោយ អគ្គនាយកដ្ឋានពន្ធដារ ចំពោះពន្ធលើប្រាក់ចំណេញ សម្រាប់ ពន្ធលើការខាតបង់ អាចបន្ត ទៅ៥ឆ្នាំបន្តបន្ទាប់គ្នា និងអាចទូទាត់ ជាមួយពន្ធលើប្រាក់ចំណេញ នូវឆ្នាំបន្ទាប់ លុះត្រាតែធនាគារត្រូវនឹងលក្ខខណ្ឌកំណត់ខាងក្រោម៖

- នៅតែបន្តសកម្មភាពអាជីវកម្មនិងធុរកិច្ច
- បន្តនូវកាន់កាប់មានសិទ្ធិពេញលេញជាម្ចាស់ក្រុមហ៊ុន
- គ្មានការវាយតម្លៃពន្ធសារឡើងវិញជាឯកតោភាគី ដោយអគ្គនាយកដ្ឋានពន្ធដារ

ពន្ធលើការខាតបង់ជាប្រធានបទដែល អគ្គនាយកដ្ឋានពន្ធដារ ត្រូវធ្វើការវាយតម្លៃ និងមិនត្រូវ បាន យកទៅទូទាត់ជាមួយនឹង ពន្ធលើប្រាក់ចំណេញ ប្រសិនបើគ្មានលក្ខខណ្ឌតម្រូវណាមួយស្របនឹង ស្ថានភាពរបស់ធនាគារ។

ព័ត៌មានលម្អិតនៃពន្ធលើការខាតបង់ដែលត្រូវបន្តខាងក្រោម៖

រយៈពេលចាប់ផ្តើម	រយៈពេលអាចប្រើប្រាស់បាន	ពន្ធលើការខាតបង់ ដុល្លារអាមេរិក	បានប្រើប្រាស់គិតត្រឹម ថ្ងៃ ៣១ ធ្នូ ២០១៥ ដុល្លារអាមេរិក	មិនទាន់ប្រើប្រាស់ គិតត្រឹម៣១ ធ្នូ ២០១៥
២០១៥	២០២០	១០៦.៦៤៥	-	១០៦.៦៤៥
សរុប		១០៦.៦៤៥	-	១០៦.៦៤៥
សមមូល ពាន់រៀល (កំណត់សម្គាល់ ២.១)		៤៣១.៩១២	-	៤៣១.៩១២

## ១៤.៣ ពន្ធពន្យារលើប្រាក់ចំណេញ

ពន្ធពន្យារសុទ្ធរបស់ក្រុមហ៊ុនរួម និង ធនាគាររួមមានដូចខាងក្រោម៖

	២០១៥		២០១៤	
	ដុល្លារអាមេរិក	សមមូល ពាន់រៀល (កំណត់សម្គាល់ ២.១)	ដុល្លារអាមេរិក	សមមូល ពាន់រៀល (កំណត់សម្គាល់ ២.១)
ពន្ធពន្យារទ្រព្យអកម្មពីទ្រព្យ និងបរិក្ខារ	(៦.៥៩៨)	(២៦.៧២២)	៣.៣២៨	១៣.៥៦២
ពន្ធពន្យារទ្រព្យសកម្ម ពីសិទ្ធិធនធានឥណទានទូទៅ	៦.៥៩៨	២៦.៧២២	(៣.៣២៨)	(១៣.៥៦២)
ពន្ធពន្យារសុទ្ធ	-	-	-	-

នាថ្ងៃទី៣១ ខែធ្នូ ឆ្នាំ២០១៥ ក្រុមហ៊ុនរួម និង ធនាគារ មិនបានទទួលស្គាល់ពន្ធពន្យារទ្រព្យសកម្ម ពីសិទ្ធិធនធានឥណទានទូទៅ ការបង្ក និង ពន្ធពន្យារលើប្រាក់ខាតបង់ ដោយសារគណៈគ្រប់គ្រងជឿជាក់ថា មិនមានប្រាក់ចំណេញ ជាប់ពន្ធគ្រប់គ្រាន់សំរាប់កាត់ កងបាន។ ភាពខុសគ្នាបណ្តោះអាសន្នដែលមិនត្រូវបានទទួលស្គាល់ជាពន្ធពន្យារទ្រព្យសកម្ម មានចំនួន ០,៩០ លានដុល្លារអាមេរិក ឬ ៣,៦៤ ពាន់លានរៀល (ឆ្នាំ២០១៤៖សមមូលទៅនឹង ០,៣៦ លានដុល្លារអាមេរិក ឬ ១,៤៧ ពាន់លានរៀល) ឬបើគិតជាពន្ធពន្យារ ទ្រព្យសកម្មសមមូលទៅនឹង ០,១៨ លានដុល្លារអាមេរិក ឬ ០,២៩ ពាន់លានរៀល (ឆ្នាំ២០១៤៖សមមូលទៅនឹង ០,០៧ លានដុល្លារ អាមេរិក ឬ ០,៧៣ ពាន់លានរៀល) ។

# កំណត់សម្គាល់លើរបាយការណ៍ហិរញ្ញវត្ថុ (តំបន់ព័រមុន)

សម្រាប់ការិយបរិច្ឆេទបញ្ចប់ថ្ងៃទី៣១ ខែធ្នូ ឆ្នាំ២០១៥

## ១៥. កម្ចី

កំណត់សម្គាល់នេះបង្ហាញអំពីកម្ចីរយៈពេលខ្លីដែលធនាគារ បានខ្ចីពីសម្ព័ន្ធហិរញ្ញវត្ថុ ក្រុមហ៊ុន ហិរញ្ញវត្ថុ ហ្វីលីព លីមីតធីត ( Phillip Finance Limited )។ ប្រាក់កម្ចីនេះមានអវសានកាលរយៈពេលមួយខែ និងមានអត្រាការប្រាក់ចំនួន ៣,៥០ ភាគរយក្នុងមួយឆ្នាំ។ ធនាគារបានសងត្រឡប់ទៅវិញទាំងស្រុង នៅថ្ងៃទី ១១ ខែ មករា ឆ្នាំ២០១៦។

## ១៦. ទ្រព្យអកម្មផ្សេងៗ

	២០១៥		២០១៤	
	ដុល្លារអាមេរិក	សមមូល ពាន់រៀល (កំណត់សម្គាល់ ២.១)	ដុល្លារអាមេរិក	សមមូល ពាន់រៀល (កំណត់សម្គាល់ ២.១)
មូលប្បទានបត្រធនាគារ	៧៤០.៣៣៤	២.៩៩៨.៣៥៣	៣០	១២២
ចំណាយការប្រាក់ត្រូវបង់	៦២៩.៥៥៩	២.៥៤៩.៧១៤	៣៩៧.៨១១	១.៦២១.០៨០
គណនីត្រូវបង់	២៩៥.០១០	១.១៩៤.៧៩០	១៧២.៤៦១	៧០២.៧៧៩
ចំណាយពន្ធដែលត្រូវបង់	៣១.៤៣២	១២៧.៣០០	៧.២៣៩	២៩.៤៩៩
	<b>១.៦៩៦.៣៣៥</b>	<b>៦.៨៧០.១៥៧</b>	<b>៥៧៧.៥៤១</b>	<b>២.៣៥៣.៤៨០</b>

## ១៧. ដើមទុន

(ក) ព័ត៌មានលម្អិតនៃដើមទុនរបស់ធនាគារមានដូចខាងក្រោម៖

	២០១៥		២០១៤	
	ដុល្លារអាមេរិក	សមមូល ពាន់រៀល (កំណត់សម្គាល់ ២.១)	ដុល្លារអាមេរិក	សមមូល ពាន់រៀល (កំណត់សម្គាល់ ២.១)
បានបោះផ្សាយ និងបានបង់ទាំងស្រុង៖ ៤១.០០០.០០០				
ភាគហ៊ុនសាមញ្ញនៅតម្លៃបារីក១ដុល្លារ អាមេរិកក្នុងមួយភាគហ៊ុន				
សមតុល្យដើមគ្រា	៤០.០០០.០០០	១៦៣.០០០.០០០	៤០.០០០.០០០	១៥៩.៨០០.០០០
ដើមទុនបន្ថែម	១.០០០.០០០	៤.០៥០.០០០	-	-
លំអៀងនៃអត្រាប្តូរប្រាក់	-	(១.០០០.០០០)	-	៣.២០០.០០០
<b>សមតុល្យចុងគ្រា</b>	<b>៤១.០០០.០០០</b>	<b>១៦៦.០៥០.០០០</b>	<b>៤០.០០០.០០០</b>	<b>១៦៣.០០០.០០០</b>

កាលពីខែមិថុនា ឆ្នាំ២០១៥ Philip MFIs Pte Ltd បានបន្ថែមដើមទុនចំនួន ១លានដុល្លារអាមេរិក ដែលទទួលបានការអនុញ្ញាត ពីធនាគារជាតិនៃកម្ពុជា កាលពីថ្ងៃទី០៩ ខែ កញ្ញា ឆ្នាំ២០១៥។

# កំណត់សម្គាល់លើរបាយការណ៍ហិរញ្ញវត្ថុ (តពិទំព័រមុន)

សម្រាប់ការិយបរិច្ឆេទបញ្ចប់ថ្ងៃទី៣១ ខែធ្នូ ឆ្នាំ២០១៥

## ១៧. ដើមទុន (តពិទំព័រមុន)

(ខ) ប្រាក់កំណត់ធានាដើមទុន

ប្រាក់កំណត់ធានាលើដើមទុនចំនួន ១០% នៃដើមទុនចុះបញ្ជីចំនួន ៤,១ លានដុល្លារអាមេរិក (ឆ្នាំ២០១៤: ៤ លានដុល្លារអាមេរិក) ត្រូវបានរក្សាទុកនៅធនាគារជាតិនៃកម្ពុជា ដូចបានបង្ហាញនៅក្នុងកំណត់សំគាល់លេខ ៤។

## ១៨. ចំណូលការប្រាក់

ចំណូលការប្រាក់របស់ក្រុមហ៊ុនរួម និង ធនាគាររួមមានដូចខាងក្រោម៖

	២០១៥		២០១៤	
	ដុល្លារអាមេរិក	សមមូល ពាន់រៀល (កំណត់សម្គាល់ ២.១)	ដុល្លារអាមេរិក	សមមូល ពាន់រៀល (កំណត់សម្គាល់ ២.១)
កម្ចី	៤.៥៦៣.១៩៥	១៨.៤៨០.៩៤០	៣.៥២៩.២៧២	១៤.៣៨១.៧៨២
ប្រាក់បញ្ញើ	៣០៥.៤០១	១.២៣៦.៨៧៤	៣៣០.៣៩៦	១.៣៤៦.៣៦៥
	<b>៤.៨៦៨.៥៩៦</b>	<b>១៩.៧១៧.៨១៤</b>	<b>៣.៨៥៩.៦៦៨</b>	<b>១៥.៧២៨.១៤៧</b>

## ១៩. ចំណាយការប្រាក់

ចំណាយការប្រាក់របស់ក្រុមហ៊ុនរួម និង ធនាគាររួមមានដូចខាងក្រោម៖

	២០១៥		២០១៤	
	ដុល្លារអាមេរិក	សមមូល ពាន់រៀល (កំណត់សម្គាល់ ២.១)	ដុល្លារអាមេរិក	សមមូល ពាន់រៀល (កំណត់សម្គាល់ ២.១)
ប្រាក់បញ្ញើមានកាលកំណត់	១.៧៦៥.៧៣៤	៧.១៥១.២២១	៩៨៦.៣៧៩	៤.០១៩.៤៩៤
គណនីសន្សំ	៥១.៨៥០	២០៩.៩៩៣	២០.៤០៥	៨៣.១៥០
គណនីចរន្ត	១២៩.២៤៥	៥២៣.៤៤២	២០.១៦០	៨២.១៥២
	<b>១.៩៤៦.៨២៩</b>	<b>៧.៨៨៤.៦៥៦</b>	<b>១.០២៦.៩៤៤</b>	<b>៤.១៨៤.៧៩៦</b>

# កំណត់សម្គាល់លើរបាយការណ៍ហិរញ្ញវត្ថុ (តំបន់ព័រមុន)

សម្រាប់ការិយបរិច្ឆេទបញ្ចប់ថ្ងៃទី៣១ ខែធ្នូ ឆ្នាំ២០១៥

## ២០. ចំណូលច្នៃឈ្នួល និងកម្រៃជើងសារ

ថ្លៃឈ្នួល និង កម្រៃជើងសាររបស់ក្រុមហ៊ុនរួម និង ធនាគាររួមមានដូចខាងក្រោម៖

	ក្រុមហ៊ុនរួម				ធនាគារ			
	២០១៥		២០១៤		២០១៥		២០១៤	
	ដុល្លារអាមេរិក	សមមូល ពាន់រៀល (កំណត់សម្គាល់ ២.១)	ដុល្លារអាមេរិក	សមមូល ពាន់រៀល (កំណត់សម្គាល់ ២.១)	ដុល្លារអាមេរិក	សមមូល ពាន់រៀល (កំណត់សម្គាល់ ២.១)	ដុល្លារអាមេរិក	សមមូល ពាន់រៀល (កំណត់សម្គាល់ ២.១)
កម្រៃប្រតិបត្តិការ ឥណទាន	៣៧៩,០១៩	១,៥៣៥,០២៦	១៤៨,០៤២	៦០៣,២៧១	៣៧៩,០១៩	១,៥៣៥,០២៦	១៤៨,០៤២	៦០៣,២៧១
កម្រៃកិច្ចសន្យា ឥណទាន	៣៩,៥៩៥	១៦០,៣៦០	៣១,៣៨៤	១២៧,៨៩០	៣៩,៥៩៥	១៦០,៣៦០	៣១,៣៨៤	១២៧,៨៩០
ផ្សេងៗ	២៥៧,៨៧០	១,០៤៤,៣៧៤	១៣៦,៧៥៦	៥៥៧,២៨១	២៦០,១៩១	១,០៥៣,៧៧៤	១៣៦,៧៦៦	៥៥៧,៣២១
	៦៧៦,៤៨៤	២,៧៣៩,៧៦០	៣១៦,១៨២	១,២៨៨,៤៤២	៦៧៨,៨០៥	២,៧៤៩,១៦០	៣១៦,១៩២	១,២៨៨,៤៨២

## ២១. ចំណូលពីប្រតិបត្តិការផ្សេងៗ

ចំណូលពីប្រតិបត្តិការផ្សេងៗរួមមាន ការស្រោចស្រង់នូវឥណទានដែលត្រូវលុបចោលកាលពីការិយបរិច្ឆេទមុន នឹង ប្រាក់ចំណេញពីការលក់អចលនទ្រព្យ និង ចំណូលផ្សេងៗ។

## ២២. ចំណាយបុគ្គលិក

ចំណាយបុគ្គលិករបស់ក្រុមហ៊ុនរួម និង ធនាគារមានដូចខាងក្រោម៖

	២០១៥		២០១៤	
	ដុល្លារអាមេរិក	សមមូល ពាន់រៀល (កំណត់សម្គាល់ ២.១)	ដុល្លារអាមេរិក	សមមូល ពាន់រៀល (កំណត់សម្គាល់ ២.១)
ប្រាក់បៀវត្ស និង ប្រាក់ឈ្នួល	១.៤១២.០៧៩	៥.៧១៨.៩២១	១.១៣៨.៤៤៧	៤.៦៣៩.១៧២
ផ្សេងៗ	២៣៤.០៤៧	៩៤៧.៨៨៩	២៩០.៦៣១	១.១៨៤.៣២១
	១.៦៤៦.១២៦	៦.៦៦៦.៨១០	១.៤២៩.០៧៨	៥.៨២៣.៤៩៣



# កំណត់សម្គាល់លើរបាយការណ៍ហិរញ្ញវត្ថុ (តំបន់មុន)

សម្រាប់ការិយបរិច្ឆេទបញ្ចប់ថ្ងៃទី៣១ ខែធ្នូ ឆ្នាំ២០១៥

## ២៣. ចំណាយពាក់ព័ន្ធការបង្កើត

ចំណាយពាក់ព័ន្ធការបង្កើតរបស់ក្រុមហ៊ុនរួម និង ធនាគារមានដូចខាងក្រោម៖

	២០១៥		២០១៤	
	ដុល្លារអាមេរិក	សមមូល ពាន់រៀល (កំណត់សម្គាល់ ២.១)	ដុល្លារអាមេរិក	សមមូល ពាន់រៀល (កំណត់សម្គាល់ ២.១)
ថ្លៃជួលអគារ	៣៩១.០១៦	១.៥៨៣.៦១៥	៣១៤.៤៨១	១.២៨១.៥១១
ថ្លៃជួសជុល និង កំហែទាំ	២៧៤.៦២៥	១.១១២.២៣១	១៩៩.៣៤៨	៨១២.៣៤៣
ថ្លៃទឹក ភ្លើង	១០៨.៥៣១	៤៣៩.៥៥១	៨០.៦៧៣	៣២៨.៧៤២
ផ្សេងៗ	៩០.៤០៣	៣៦៦.១៣២	៤៥.២៤២	១៨៤.៣៦១
	<b>៨៦៤.៥៧៥</b>	<b>៣.៥០១.៥២៩</b>	<b>៦៣៩.៧៤៤</b>	<b>២.៦០៦.៩៥៧</b>

## ២៤. រំលស់

រំលស់របស់ក្រុមហ៊ុនរួម និង ធនាគារមានដូចខាងក្រោម៖

	២០១៥		២០១៤	
	ដុល្លារអាមេរិក	សមមូល ពាន់រៀល (កំណត់សម្គាល់ ២.១)	ដុល្លារអាមេរិក	សមមូល ពាន់រៀល (កំណត់សម្គាល់ ២.១)
រំលស់ទ្រព្យរូបិយ (កំណត់សម្គាល់ ៩)	៤៧៣.៥៩៩	១.៩១៨.០៧៦	២៥៦.៥០០	១.០៤៥.២៣៨
រំលស់ទ្រព្យអរូបិយ (កំណត់សម្គាល់ ១០)	៣៩.៧៥៥	១៦១.០០៨	៥៥.៥៧០	២២៦.៤៤៧
	<b>៥១៣.៣៥៤</b>	<b>២.០៧៩.០៨៤</b>	<b>៣១២.០៧០</b>	<b>១.២៧១.៦៨៥</b>

## ២៥. ចំណាយផ្សព្វផ្សាយ និង ទីផ្សារ

ចំណាយផ្សព្វផ្សាយ និង ទីផ្សារ របស់ក្រុមហ៊ុន និង ធនាគារមានដូចខាងក្រោម៖

	២០១៥		២០១៤	
	ដុល្លារអាមេរិក	សមមូល ពាន់រៀល (កំណត់សម្គាល់ ២.១)	ដុល្លារអាមេរិក	សមមូល ពាន់រៀល (កំណត់សម្គាល់ ២.១)
ថ្លៃទីផ្សារ	១៤១.០៦២	៥៧១.៣០១	១២២.៣១៥	៤៩៨.៤៣៤
ថ្លៃផ្សព្វផ្សាយ	១៦.៣៩២	៦៦.៣៨៨	១៨.២៧៩	៧៤.៤៨៧
ផ្សេងៗ	៨.៦៨៥	៣៥.១៧៤	៥.៧០៦	២៣.២៥២
	<b>១៦៦.១៣៩</b>	<b>៦៧២.៨៦៣</b>	<b>១៤៦.៣០០</b>	<b>៥៩៦.១៧៣</b>

# កំណត់សម្គាល់លើរបាយការណ៍ហិរញ្ញវត្ថុ (តំបន់ប្រទេស)

សម្រាប់ការិយបរិច្ឆេទបញ្ចប់ថ្ងៃទី៣១ ខែធ្នូ ឆ្នាំ២០១៥

## ២៦. ចំណាយរដ្ឋបាល និងចំណាយទូទៅ

ចំណាយរដ្ឋបាល និង ចំណាយទូទៅរបស់ក្រុមហ៊ុនរួម និង ធនាគារមានដូចខាងក្រោម៖

	ក្រុមហ៊ុនរួម				ធនាគារ			
	២០១៥		២០១៤		២០១៥		២០១៤	
	ដុល្លារអាមេរិក	សមមូល ពាន់រៀល (កំណត់សម្គាល់ ២.១)	ដុល្លារអាមេរិក	សមមូល ពាន់រៀល (កំណត់សម្គាល់ ២.១)	ដុល្លារអាមេរិក	សមមូល ពាន់រៀល (កំណត់សម្គាល់ ២.១)	ដុល្លារអាមេរិក	សមមូល ពាន់រៀល (កំណត់សម្គាល់ ២.១)
ចំណាយសារពើពន្ធ	១៣២.២៣០	៥៣៥.៥៣២	១២៨.៦០០	៥២៤.០៤៦	១៣២.២៣០	៥៣៥.៥៣២	១២៨.០១១	៥២១.៦៤៥
ចំណាយអាជ្ញាប័ណ្ណ	១៦៨.៥២៩	៦៨២.៥៤២	១១៨.២១៧	៤៨១.៧៣៤	១៦៨.៥២៩	៦៨២.៥៤២	១១៨.២១៧	៤៨១.៧៣៤
សោហ៊ុយវិជ្ជាជីវៈ និងសោហ៊ុយដទៃទៀត	១២២.៦៩៧	៤៩៦.៩២៣	៩២.៧៥៣	៣៧៧.៩៦៨	១២២.៦៩៧	៤៩៦.៩២៣	៨៩.៩៥៣	៣៦៦.៥៥៨
សម្ភារៈ ផ្គត់ផ្គង់ប្រតិបត្តិការធនាគារ	២៨.៤៦២	១១៥.២៧១	៤៦.៤៨៩	១៨៩.៤៤៣	២៨.៤៦២	១១៥.២៧១	៤៦.៤៨៩	១៨៩.៤៤៣
ធានារ៉ាប់រង	៣៧.២៣០	១៥០.៧៨២	៣៨.០០៧	១៥៤.៨៧៩	៣៧.២៣០	១៥០.៧៨២	៣៨.០០៧	១៥៤.៨៧៩
សោហ៊ុយធ្វើដំណើរ និងស្នាក់នៅ	៤១.៩៥៩	១៦៩.៩៣៣	៣៧.៨៣០	១៥៤.១៥៧	៤១.៩៥៩	១៦៩.៩៣៣	៣៧.៨៣០	១៥៤.១៥៧
ចំណាយទូរគមនាគមន៍	៣៨.០៦៨	១៥៤.១៧៥	៣៦.២៦៩	១៤៧.៧៩៦	៣៨.០៦៨	១៥៤.១៧៥	៣៦.២៦៩	១៤៧.៧៩៦
ចំណាយបុគ្គលិក និង អត្ថប្រយោជន៍ផ្សេងៗ	២៤.០០០	៩៧.២០០	៣៣.៧១៩	១៣៧.៤០៥	២៤.០០០	៩៧.២០០	៣៣.៧១៩	១៣៧.៤០៥
ផ្សេងៗ	១២០.៥៣៣	៤៨៨.១៥៩	៩២.៦១៧	៣៧៧.៤១៤	១២០.៥៣៣	៤៨៨.១៥៩	៩២.០៦៦	៣៧៥.១៦៩
	<b>៧១៣.៧០៨</b>	<b>២.៨៩០.៥១៧</b>	<b>៦២៤.៥០១</b>	<b>២.៥៤៤.៨៤២</b>	<b>៧១៣.៧០៨</b>	<b>២.៨៩០.៥១៧</b>	<b>៦២០.៥៦១</b>	<b>២.៥២៨.៧៨៦</b>

ចំណាយផ្សេងៗរួមមាន សោហ៊ុយសមាជិកភាព ការបរិច្ចាគ និងអំណោយ ការបោះពុម្ពផ្សាយ ការចុះឈ្មោះ និងចំណាយលើការពិន័យ។

# កំណត់សម្គាល់លើរបាយការណ៍ហិរញ្ញវត្ថុ (តំបន់មុន)

សម្រាប់ការិយបរិច្ឆេទបញ្ចប់ថ្ងៃទី៣១ ខែធ្នូ ឆ្នាំ២០១៥

## ២៧. សាច់ប្រាក់សុទ្ធ (ប្រើក្នុង) បានពីសកម្មភាពប្រតិបត្តិការ

	ក្រុមហ៊ុនរួម				ធនាគារ			
	២០១៥		២០១៤		២០១៥		២០១៤	
	ដុល្លារអាមេរិក	សមមូល ពាន់រៀល (កំណត់សម្គាល់ ២.១)	ដុល្លារអាមេរិក	សមមូល ពាន់រៀល (កំណត់សម្គាល់ ២.១)	ដុល្លារអាមេរិក	សមមូល ពាន់រៀល (កំណត់សម្គាល់ ២.១)	ដុល្លារអាមេរិក	សមមូល ពាន់រៀល (កំណត់សម្គាល់ ២.១)
(ខាត) ចំណេញមុនបង់ពន្ធ	(៣០០.១៤៣)	(១.២១៥.៥៧៧)	២០៥.១៤៤	៨៣៥.៩៦២	(៣០០.១០៤)	(១.២១៥.៤១៩)	២០៥.០៩៤	៨៥២.០៥៨
<b>និយ័តកម្មលើ៖</b>								
រំលស់	៥១៣.៣៥៤	២.០៧៩.០៨៤	៣១២.០៧០	១.២៧១.៦៨៥	៥១៣.៣៥៤	២.០៧៩.០៨៤	៣១២.០៧០	១.២៧១.៦៨៥
ខាតពីការលក់ទ្រព្យនិងបរិក្ខារ	១៥.៥៦៨	៦៣.៤៤០	១៧.៩៧៧	៧៣.២៥៦	១៥.៥៦៨	៦៣.៤៤០	១៧.៩៧៧	៧៣.២៥៦
ពន្ធបង់ក្នុងការិយបរិច្ឆេទ	(៥៣.៣២៩)	(២១៥.៩៨២)	(៤១.៣៥២)	(១៦៨.៥០៩)	(៥៣.៣២៩)	(២១៥.៩៨២)	(៤១.៣៥២)	(១៦៨.៥០៩)
សាច់ប្រាក់បានពីសកម្មភាពប្រតិបត្តិការមុនការប្រែប្រួលទ្រព្យសកម្ម និងទ្រព្យអកម្មប្រតិបត្តិការ	១៧៥.៤៥០	៧១០.៩៦៥	៤៩៣.៨៣៩	២.០១២.៣៩៤	១៧៥.៤៥០	៧១០.៩៦៥	៤៩៣.៨៣៩	២.០១២.៣៩៤
<b>ការថយចុះ (កើនឡើង) នៃទ្រព្យសកម្ម ប្រតិបត្តិការ៖</b>								
សមតុល្យជាមួយធនាគារជាតិនៃកម្ពុជា	(២.៤៦៥.០០០)	(១០.០៤៤.៨៧៥)	(១.៨៥៥.០០០)	(៧.៥៥៩.១២៥)	(២.៤៦៥.០០០)	(១០.០៤៤.៨៧៥)	(១.៨៥៥.០០០)	(៧.៥៥៩.១២៥)
សមតុល្យជាមួយធនាគារ និងគ្រឹះស្ថានហិរញ្ញវត្ថុ	៣.០០០.០០០	១២.២២៥.០០០	(៧.០០០.០០០)	(២៨.៥២៥.០០០)	៣.០០០.០០០	១២.២២៥.០០០	(៧.០០០.០០០)	(២៨.៥២៥.០០០)
ឥណទាន និងបុរេប្រទាន	(៣០.៦៦៣.៩២៩)	(១២៤.៩៥៥.៥១១)	(១.៨៩៥.៣១៩)	(៧.៧២៣.៤២៥)	(៣០.៦៦៣.៩២៩)	(១២៤.៩៥៥.៥១១)	(១.៨៩៥.៣១៩)	(៧.៧២៣.៤២៥)
ទ្រព្យសកម្មផ្សេងៗ	៧៩.៧៤៣	៣២៤.៩៥៣	(៣៤១.២៧២)	(១.៣៩០.៦៨៣)	៧៩.៧៤៣	៣២៤.៩៥៣	(៣៤១.២៧២)	(១.៣៩០.៦៨៣)
<b>ការកើនឡើង (ថយចុះ) នៃទ្រព្យអកម្ម ប្រតិបត្តិការ៖</b>								
ប្រាក់បញ្ញើរបស់ធនាគារផ្សេងៗ	១.៧៧៤.០៤៥	៧.២២៩.២៣៣	(៧.៤៣៧.៣១១)	(៣០.៣០៧.០៤២)	១.៧៧៤.០៤៥	៧.២២៩.២៣៣	(៧.៤៣៧.៣១១)	(៣០.៣០៧.០៤២)
ប្រាក់បញ្ញើពីអតិថិជន	១៤.៩៦៨.៧៧០	៦០.៩៩៧.៧៣៧	២០.៩៩១.៥៥៣	៨៥.៥៤០.៥៧៨	១៤.៩៦៨.៧៧០	៦០.៩៩៧.៧៣៧	២០.៩៩១.៥៥៣	៨៥.៥៤០.៥៧៨
ទ្រព្យអកម្មផ្សេងៗ	១.១១៨.៧៩៤	៤.៥៥៩.០៨៦	១៩២.៤៨៤	៧៨៤.៣៧២	១.១១៨.៧៩៤	៤.៥៥៩.០៨៦	១៩២.៤៨៤	៧៨៤.៣៧២
សាច់ប្រាក់សុទ្ធ (ប្រើក្នុង) បានពីសកម្មភាពប្រតិបត្តិការ	(១២.០១២.១២៧)	(៤៨.៩៥៣.៤១២)	៣.១៤៨.៩៧៤	១២.៨៣២.០៦៩	(១២.០១២.១២៧)	(៤៨.៩៥៣.៤១២)	៣.១៤៨.៩៧៤	១២.៨៣២.០៦៩

# កំណត់សម្គាល់លើរបាយការណ៍ហិរញ្ញវត្ថុ (តំបន់មុន)

សម្រាប់ការិយបរិច្ឆេទបញ្ចប់ថ្ងៃទី៣១ ខែធ្នូ ឆ្នាំ២០១៥

## ២៨. កិច្ចសន្យា និង យថាភាព

### (ក) ការសន្យាជួល

ព័ត៌មានលម្អិតអំពីការទូទាត់លើការជួលអប្បបរមាអនាគត ក្រោមកិច្ចសន្យាជួលដែលមិនអាច កែប្រែបានសម្រាប់ការជួលទីស្នាក់ការកណ្តាលរបស់ក្រុមហ៊ុនរួម និងធនាគារមានដូចខាងក្រោម៖

#### ក្រុមហ៊ុនរួម

	២០១៥		២០១៤	
	ដុល្លារអាមេរិក	សមមូល ពាន់រៀល (កំណត់សម្គាល់ ២.១)	ដុល្លារអាមេរិក	សមមូល ពាន់រៀល (កំណត់សម្គាល់ ២.១)
កិច្ចជាង ១ ឆ្នាំ	៣៤៩.៧៤០	១.៤១៦.៤៤៧	១០០.៦០០	៤០៩.៩៤៥
ច្រើនជាង ១ ឆ្នាំ តែកិច្ចជាង ៥ ឆ្នាំ	១.២៤០.២៣០	៥.០២២.៩៣២	១៨៦.០៩០	៧៥៨.៣១៧
ច្រើនជាង ៥ ឆ្នាំ	១.៦៤៣.៥៨០	៦.៦៥៦.៤៩៩	-	-
	<b>៣.២៣៣.៥៥០</b>	<b>១៣.០៩៥.៨៧៨</b>	<b>២៨៦.៦៩០</b>	<b>១.១៦៨.២៦២</b>

### (ខ) ការសន្យាលើការផ្តល់ឥណទាន

ព័ត៌មានលម្អិតអំពីការទូទាត់លើការជួលអប្បបរមាអនាគត ក្រោមកិច្ចសន្យាជួលដែលមិនអាច កែប្រែបានសម្រាប់ការជួលទីស្នាក់ការកណ្តាលរបស់ក្រុមហ៊ុនរួម និងធនាគារមានដូចខាងក្រោម៖

	២០១៥		២០១៤	
	ដុល្លារអាមេរិក	សមមូល ពាន់រៀល (កំណត់សម្គាល់ ២.១)	ដុល្លារអាមេរិក	សមមូល ពាន់រៀល (កំណត់សម្គាល់ ២.១)
កំរិតឥណទានវិបារូបន៍				
មិនបានប្រើប្រាស់	៤.១៩៣.១៩៤	១៧.០៨៧.២៦៦	៤.៧៩៤.១៣២	១៩.៥៣៦.០៨៧
ឥណទាន មិនបានប្រើប្រាស់	២.១៩៦.០០០	៨.៩៤៨.៧០០	២.០៩០.៧០០	៨.៥១៩.៦០៣
លិខិតធានា (BG)	២.៦៩០.២០០	១០.៩៦២.៥៦៥	១២៥.៤០០	៥១១.០០៥
	<b>៩.០៧៩.៣៩៤</b>	<b>៣៦.៩៩៨.៥៣១</b>	<b>៧.០១០.២៣២</b>	<b>២៨.៥៦៦.៦៩៥</b>

# កំណត់សម្គាល់លើរបាយការណ៍ហិរញ្ញវត្ថុ (តទីពីរមុន)

សម្រាប់ការិយបរិច្ឆេទបញ្ចប់ថ្ងៃទី៣១ ខែធ្នូ ឆ្នាំ២០១៥

## ២៩. ប្រតិបត្តិការ និង សមតុល្យជាមួយសម្ព័ន្ធព្យាបាល

ប្រតិបត្តិការសំខាន់ៗជាមួយសម្ព័ន្ធព្យាបាលដែលស្ថិតក្នុង លក្ខខណ្ឌធម្មតា និងលទ្ធផលនៃសមតុល្យក្នុងកាលបរិច្ឆេទរួមមានដូចខាងក្រោម ៖ □

សម្ព័ន្ធព្យាបាល	ប្រភេទប្រតិបត្តិការ	២០១៥		២០១៤			
		សមតុល្យប្រតិបត្តិការសុទ្ធ		សមតុល្យមិនទាន់កាត់កងសុទ្ធ			
		ដុល្លារអាមេរិក	ពាន់រៀល (កំណត់សម្គាល់ ២.១)	ដុល្លារអាមេរិក	ពាន់រៀល (កំណត់សម្គាល់ ២.១)	ដុល្លារអាមេរិក	ពាន់រៀល (កំណត់សម្គាល់ ២.១)
ម្ចាស់ភាគហ៊ុន							
ក្រុមប្រឹក្សាភិបាល និងគណៈគ្រប់គ្រង សំខាន់	ប្រាក់បញ្ញើពី អតិថិជន	៨៨.៣៦២	៣៦០.០៧៥	៨៨.៣៦២	៣៦០.០៧៥	១៩៥.០០៩	៧៩៤.៦៦២
	ចំណាយការប្រាក់	៤.៤១៩	១៧.៨៩៨	៤.៤១៩	១៧.៨៩៨	៦.៥៥៨	៦.៥៥៨
គណៈគ្រប់គ្រងសំខាន់	អត្ថប្រយោជន៍	១៥៤.១៤៨	៦២៤.២៩៩	១៥៤.១៤៨	៦២៤.២៩៩	៤៦៦.៤៤៨	១.៩០០.៧៧៥
បុគ្គលសម្ព័ន្ធ	ប្រាក់បញ្ញើពីអតិថិជន	៤.៩៧២.៦៨៦	២០.២៦៣.៦៩៥	៤.៩៧២.៦៨៦	២០.២៦៣.៦៩៥	៤.៩៧២.៧២៦	២០.២៦៣.៨៥៨
ក្រុមហ៊ុនដៃគូ	ឥណទាន	១.១០០.០០០	៤.៤៥៥.០០០	១.១០០.០០០	៤.៤៥៥.០០០	១.៨៤៥.០០០	៧.៥១៨.៣៧៥
	សមតុល្យធនាគារ	២៩៩.០០៦	១.២១៨.៤៤៩	២៩៩.០០៦	១.២១៨.៤៤៩	៧៥០.៩៩៩	៣.០៦០.៣២២
	ចំណាយការប្រាក់	៤៩៩	២.០២០	៤៩៩	២.០២០	៦.៤៣៤	២៦.២១៩
	ចំណូលការប្រាក់ និង កំរៃល្អូល	១៣១.៣៩៨	៥៣២.១៦២	១៣១.៣៩៨	៥៣២.១៦២	១៧០.២០៦	៦៩៣.៥៨៩

## ៣០. ការគ្រប់គ្រងហានិភ័យហិរញ្ញវត្ថុ

សកម្មភាពក្រុមហ៊ុនរួម ប្រឈមនឹងហានិភ័យហិរញ្ញវត្ថុជាច្រើនដូចជា ហានិភ័យឥណទាន ហានិភ័យទីផ្សារ (រួមមានហានិភ័យរូបិយប័ណ្ណ ហានិភ័យអត្រា ការប្រាក់ និងហានិភ័យថ្លៃ) និង ហានិភ័យសាច់ប្រាក់ងាយស្រួល។ ការទទួលយកហានិភ័យ គឺជាស្នូលចំពោះអាជីវកម្ម ហិរញ្ញវត្ថុ ហើយហានិភ័យប្រតិបត្តិការ គឺជាផលវិបាកមួយដែលមិនអាចជៀសវាងបានក្នុងការធ្វើអាជីវកម្ម។

ក្រុមហ៊ុនរួមមិនបានប្រើប្រាស់ឧបករណ៍ហិរញ្ញវត្ថុនិស្សន្ទ ដូចជាគិច្ចសន្យារូបិយប័ណ្ណបរទេស និងអត្រាការប្រាក់អនាគតដើម្បីគ្រប់គ្រង នូវហានិភ័យរបស់ខ្លួនឡើយ។

គោលបំណងសំខាន់របស់ក្រុមហ៊ុនរួម ក្នុងការគ្រប់គ្រងហានិភ័យ គឺត្រូវអនុវត្តតាមបទប្បញ្ញត្តិរបស់ធនាគារ ជាតិនៃកម្ពុជា។ ម្យ៉ាងវិញទៀត ធនាគារក៏បានទទួលស្គាល់ពីសារៈ សំខាន់នៃភាពជោគជ័យក្នុងការអនុវត្តល្អបំផុតលក្ខណៈអន្តរជាតិលើ ការគ្រប់គ្រងហានិភ័យ។ ក្រុមប្រឹក្សាភិបាល បានបង្កើតគណៈកម្មាធិការឥណទាន ដើម្បីបង្កើតផែនការកំណត់សំខាន់ៗ សម្រាប់ហានិភ័យ ដែលធនាគារអាចទទួលយកបាន និងត្រួតពិនិត្យសកម្មភាពធនាគារដែលផ្ទុយនឹងការកំណត់ទាំងនោះ។

ក្រុមហ៊ុនរួម និងធនាគារមាននូវទ្រព្យសកម្ម និងអកម្មហិរញ្ញវត្ថុដូចខាងក្រោម៖

# កំណត់សម្គាល់លើរបាយការណ៍ហិរញ្ញវត្ថុ (តំបន់មុន)

សម្រាប់ការិយបរិច្ឆេទបញ្ចប់ថ្ងៃទី៣១ ខែធ្នូ ឆ្នាំ២០១៥

## ៣០. ការគ្រប់គ្រងហានិភ័យហិរញ្ញវត្ថុ (តំបន់មុន)

	ក្រុមហ៊ុន		ធនាគារ					
	២០១៥	២០១៤	២០១៥	២០១៤				
<b>បុណ្យអាមេរិក</b>	<b>សមមូល ការងារ</b>	<b>បុណ្យអាមេរិក</b>	<b>សមមូល ការងារ</b>	<b>បុណ្យអាមេរិក</b>	<b>សមមូល ការងារ</b>			
	(កំណត់សម្គាល់ ២.១)	(កំណត់សម្គាល់ ២.១)	(កំណត់សម្គាល់ ២.១)	(កំណត់សម្គាល់ ២.១)	(កំណត់សម្គាល់ ២.១)			
សាច់ប្រាក់	៤.១៥១.០៣៤	១៦.៨១១.៦៨៨	២.៨៤៥.៤៣៤	១១.៦១១.៦០៧	៤.១៥១.០៣៤	១៦.៨១១.៦៨៨	២.៨៤៥.៤៣៤	១១.៦១១.៦០៧
សមតុល្យជាមួយ ធនាគារជាតិនៃ កម្ពុជា	៧.៦៥៤.២៨០	៣១.១៦០.២៥៥	៨.៩៨៥.៧៥៦	៣៦.៦១៧.១១៩	៧.៦៥៤.២៨០	៣១.១៦០.២៥៥	៨.៩៨៥.៧៥៦	៣៦.៦១៧.១១៩
ប្រាក់បញ្ញើ ជាមួយធនាគារ និងគ្រឹះស្ថាន ហិរញ្ញវត្ថុផ្សេងៗ	៧.៦៥៤.២៨០	៣១.១៦០.២៥៥	៨.៩៨៥.៧៥៦	៣៦.៦១៧.១១៩	៧.៦៥៤.២៨០	៣១.១៦០.២៥៥	៨.៩៨៥.៧៥៦	៣៦.៦១៧.១១៩
កំណត់សម្គាល់ និងប្រយោជន៍	៦៨.៤៣៥.៥៣១	២៧៧.៣៤២.១០១	៣៧.៨១៥.៦០២	១៥៤.០៩៨.៥៧៨	៦៨.៤៣៥.៥៣១	២៧៧.៣៤២.១០១	៣៧.៨១៥.៦០២	១៥៤.០៩៨.៥៧៨
រំលាយតម្លៃបុគ្គលិក	២៤.០០០	១០១.២៥០	៥២៤.០០០	២.១៣៩.៣៧៥	២៤.០០០	១០១.២៥០	៥២៤.០០០	២.១៣៩.៣៧៥
ប្រែប្រួលតម្លៃផ្សេងៗ	៤២៧.២៤១	១.៧៣០.៣២៦	៤៥៥.៣៨៣	២.០១៨.៦៨៦	៤២៧.២៤១	១.៧៣០.៣២៦	៤៥៥.៣៨៣	២.០១៨.៦៨៦
<b>សរុបប្រែប្រួល សកម្មភាពហិរញ្ញវត្ថុ</b>	<b>៨៨.៤៣០.៩៩០</b>	<b>៣៤៨.៣០៧.៤១០</b>	<b>៧០.៣៤៥.៨២៥</b>	<b>២៨៦.៦៧៥.៤៤៤</b>	<b>៨៨.៤៣០.៩៩០</b>	<b>៣៤៨.៣០៧.៤១០</b>	<b>៧០.៣៤៥.៨២៥</b>	<b>២៨៦.៦៧៥.៤៤៤</b>
ប្រាក់បញ្ញើរបស់ ធនាគារផ្សេងៗ	១៥.១២២.២៨៩	៦១.២៤៤.២៧០	១៣.៣៤៨.២៨៤	៥៤.៣៩៤.០៩៤	១៥.១២២.២៨៩	៦១.២៤៤.២៧០	១៣.៣៤៨.២៨៤	៥៤.៣៩៤.០៩៤
ប្រាក់បញ្ញើ ពីស្ថាប័ន កម្ពុជា	៤១.៨៦៥.៦១៣	១៦៩.៥៤៤.៧៣៤	៥៦.៤៩៦.៥៤២	១០៥.៦០៤.៦៨៦	៤១.៨៦៥.៦១៣	១៦៩.៥៤៤.៧៣៤	៥៦.៤៩៦.៥៤២	១០៥.៦០៤.៦៨៦
កម្មវិធី	៣.០០០.០០០	១២.១៥០.០០០	-	-	៣.០០០.០០០	១២.១៥០.០០០	-	-
ប្រែប្រួលតម្លៃផ្សេងៗ	១.៦៦៨.៤០៣	៦.៧៥៦.៤៤៧	៥៧០.៣០៣	២.៣២៣.៩៨៥	១.៦៦៨.៤០៣	៦.៧៥៦.៤៤៧	៥៧០.៣០៣	២.៣២៣.៩៨៥
<b>សរុបប្រែប្រួល អនុប្បវត្ត</b>	<b>៦១.៦៦៤.០០៥</b>	<b>២៤៩.៦៩១.៤៦១</b>	<b>៧០.៤៤៥.៣៣០</b>	<b>១៦៦.៣២៦.៧៦៥</b>	<b>៦១.៦៦៤.០០៥</b>	<b>២៤៩.៦៩១.៤៦១</b>	<b>៧០.៤៤៥.៣៣០</b>	<b>១៦៦.៣២៦.៧៦៥</b>



# កំណត់សម្គាល់លើរបាយការណ៍ហិរញ្ញវត្ថុ (តទំព័រមុន)

សម្រាប់ការិយបរិច្ឆេទបញ្ចប់ថ្ងៃទី៣១ ខែធ្នូ ឆ្នាំ២០១៥

## ៣០. ការគ្រប់គ្រងហានិភ័យហិរញ្ញវត្ថុ (តទំព័រមុន)

### ៣០.១ ការគ្រប់គ្រងដើមទុន

កម្មវត្ថុចម្បងនៃការគ្រប់គ្រងដើមទុនរបស់ធនាគារគឺដើម្បីធានា ឲ្យបាននូវការអនុលោមទៅ តាមបទបញ្ញត្តិដែលបានកំណត់ ទៅលើតម្រូវការនៃដើមទុន ការរក្សានូវស្ថេរភាពហិរញ្ញវត្ថុ និងអនុបាត នៃស្ថានភាពដើមទុន ជាគោលដៅដើម្បីទ្រទ្រង់ នូវធុរកិច្ចនិងរក្សានូវផលប្រយោជន៍ជាអតិបរមា ចំពោះភាគទុនិក។ ការគ្រប់គ្រងដើមទុន របស់ធនាគារជា រចនាបថ និង ការលែតម្រូវយ៉ាងណា ឲ្យទាន់ស្ថានភាព និងការប្រែប្រួលយ៉ាងរហ័សនៃសេដ្ឋកិច្ច និងហានិភ័យផ្សេងៗដែលជាប់ទាក់ទងនឹងសកម្មភាពសេដ្ឋកិច្ច។ ដើម្បីរក្សា បាន លំនឹងនៃ រចនាសម្ព័ន្ធដើមទុន ធនាគារគប្បីលែកចំពោះបរិមាណនៃ ភាគលាភដែលត្រូវបែងចែកទៅភាគទុនិក ការបង្វិលដើមទុន និង ការបោះផ្សាយមូលបត្រវិនិយោគជាដើម។ មិនមានការប្រែប្រួល កើតឡើងចំពោះកម្មវត្ថុ គោលនយោបាយ និង ដំណើរការប្រតិបត្តិការ ពីការិយបរិច្ឆេទមុននោះទេ។

គិតត្រឹមថ្ងៃទី៣១ ខែធ្នូ ឆ្នាំ២០១៥ ធនាគារបានអនុលោមតាមអនុបាតសាធារណៈ ដែលបានកំណត់ដោយធនាគារជាតិនៃកម្ពុជានូវក្នុងអត្រា១៥% ដូចតារាងបង្ហាញខាងក្រោម៖

	ក្រុមហ៊ុនរួម				ធនាគារ			
	២០១៥		២០១៤		២០១៥		២០១៤	
	ដុល្លារអាមេរិក	សមមូល ពាន់រៀល (កំណត់សម្គាល់ ២.១)	ដុល្លារអាមេរិក	សមមូល ពាន់រៀល (កំណត់សម្គាល់ ២.១)	ដុល្លារអាមេរិក	សមមូល ពាន់រៀល (កំណត់សម្គាល់ ២.១)	ដុល្លារអាមេរិក	សមមូល ពាន់រៀល (កំណត់សម្គាល់ ២.១)
ដើមទុនថ្នាក់ទី១	៣៧.៧១៣.៣០៣	១៥២.៧៣៨.៨៧៩	៣៦.៣៤៩.៩៣១	១៤៨.១២៩.៩៦៩	៣៧.៧៤០.៦១៦	១៥២.៨៤៩.៤៩៧	៣៦.៣៧៧.២០៥	១៤៨.២៣៧.១១០
ដើមទុនថ្នាក់ទី២	៦៨៨.៩៩៣	២.៧៩០.៤២២	៣៧៦.២៦១	១.៥៣៣.២៦៤	៦៨៨.៩៩៣	២.៧៩០.៤២២	៣៧៦.២៦១	១.៥៣៣.២៦៤
មូលនិធិផ្ទាល់សុទ្ធ	៣៨.៤០២.២៩៦	១៥៥.៥២៩.៣០១	៣៦.៧២៦.១៩២	១៤៩.៦៦៩.២៣៣	៣៨.៤២៩.៦០៩	១៥៥.៦៣៩.៩១៩	៣៦.៧៥៣.៤៦៦	១៤៩.៧៧០.៣៧៤
សរុបទ្រព្យសកម្មក្រោយថ្លឹងហានិភ័យ	៧៨.៦៦៦.១៩៩	៣១១.០៤៩.៥០២	៦០.៤៩២.៤០៦	២៥៩.៣៣២.៤៦៦	៧៧.៨៤៦.២១៨	៣១៤.២៧៩.៨៤៨	៦៦.៥០៦.៩៣២	២៦០.៥៤០.៧៤៨
អនុបាតសាធារណៈ	៤៨.៨៤%	៤៨.៨៤%	៦០.៩៦%	៦០.៩៦%	៤៨.៨៤%	៤៨.៨៤%	៥៦.៣៣%	៥៦.៣៣%

មូលនិធិផ្ទាល់សុទ្ធ និងទ្រព្យសកម្មក្រោយថ្លឹងហានិភ័យ ត្រូវបានគណនាដោយផ្អែកទៅលើបទបញ្ញត្តិធនាគារជាតិនៃកម្ពុជា។ គណនាគ្រប់គ្រងជឿជាក់ថាធនាគារបាន គោរពទៅតាមតម្រូវការដើមទុន ដែលបានកំណត់ដោយច្បាប់នៅក្នុងការិយបរិច្ឆេទ។

### ៣០.២ ហានិភ័យឥណទាន

ក្រុមហ៊ុនរួមមានហានិភ័យឥណទាន ដែលត្រូវបានកំណត់ថា ជាការបាត់បង់ហិរញ្ញវត្ថុចំពោះ ក្រុមហ៊ុនរួម ក្នុងករណីដែលអ្នកសុំខ្ចីមិនអនុវត្តនូវកាតព្វកិច្ចសងបំណុលនៅថ្ងៃដល់កាលកំណត់។ ហានិភ័យឥណទាន គឺជាហានិភ័យសំខាន់បំផុតសម្រាប់អាជីវកម្មរបស់ក្រុមហ៊ុនរួម។ ហានិភ័យឥណទានកើតឡើងជាសំខាន់ក្នុងសកម្មភាពអោយខ្ចីចងការ ដូចជាការផ្តល់ឥណទាន និងបុរេប្រទាន។ ធនាគារ ក៏មានផងដែរនូវហានិភ័យឥណទានសម្រាប់ឧបករណ៍ហិរញ្ញវត្ថុ ក្រៅតារាងតុល្យការ ដូចជាកិច្ចសន្យាឥណទាន។ ការគ្រប់គ្រងហានិភ័យឥណទាន ត្រូវបានអនុវត្តដោយគណៈកម្មាធិការឥណទានរបស់ធនាគារនៃក្រុមហ៊ុនរួម។

(ក) ការវាស់វែងហានិភ័យឥណទាន

ក្រុមហ៊ុនរួម វាយតម្លៃពីលទ្ធភាពនៃការខកខានមិនបំពេញកាតព្វកិច្ចរបស់អ្នកសុំខ្ចី ដោយប្រើប្រាស់ឧបករណ៍កំណត់ផ្ទៃក្នុង។ គណៈកម្មាធិការឥណទាន ទទួលខុសត្រូវក្នុងការកំណត់កម្រិតហានិភ័យសម្រាប់អ្នកសុំខ្ចីម្នាក់ៗ។ កម្រិតហានិភ័យត្រូវបានពិនិត្យឡើងវិញនិងធ្វើបច្ចុប្បន្នភាពរៀងរាល់ឆ្នាំ ហើយក្នុងករណីដែល

- ១-មានការផ្លាស់ប្តូរលក្ខខណ្ឌឥណទានដែលរួមបញ្ចូលផងដែរនូវការពន្យារ។
- ២-ការទូទាត់មិនទៀងទាត់ ឬ ការគេចវេសដោយចេតនា និង
- ៣-ព័ត៌មានមិនល្អទាក់ទងនឹងអ្នកសុំខ្ចី ឬ ប្រតិបត្តិការ។

# កំណត់សម្គាល់លើរបាយការណ៍ហិរញ្ញវត្ថុ (តទីពីរមុន)

សម្រាប់ការិយបរិច្ឆេទបញ្ចប់ថ្ងៃទី៣១ ខែធ្នូ ឆ្នាំ២០១៥

**៣០. ការគ្រប់គ្រងហានិភ័យហិរញ្ញវត្ថុ (តទីពីរមុន)**

**៣០.២ ហានិភ័យឥណទាន (តទីពីរមុន)**

(ខ) គោលនយោបាយត្រួតពិនិត្យវិសាលភាពហានិភ័យ និងការទប់ស្កាត់

ធនាគារធ្វើប្រតិបត្តិការ និងផ្តល់ឥណទាន និងបុរេប្រទានចំពោះរូបវន្តបុគ្គល ឬសហគ្រាស នៅក្នុងព្រះរាជាណាចក្រកម្ពុជា។ ធនាគារគ្រប់គ្រងវិសាលភាព និងត្រួតពិនិត្យនូវការប្រមូលផ្តុំ ហានិភ័យឥណទាន នៅពេលណាដែលហានិភ័យទាំងនោះត្រូវបានកំណត់អត្តសញ្ញាណ។ ហានិភ័យធំៗ ត្រូវបានកំណត់ដោយធនាគារជាតិនៃកម្ពុជាជាសរុបហានិភ័យធំៗ ដែលបានផ្តល់អោយអត្តសញ្ញាណកម្មដែលមានអនុបាតលើសពី ១០% នៃមូលនិធិផ្ទាល់សុទ្ធរបស់ធនាគារ។ យោងទៅតាមប្រកាសរបស់ធនាគារជាតិនៃកម្ពុជាលេខ ៨៧-០៦-២២៦ ធនាគារត្រូវរក្សា អោយបានគ្រប់ពេលវេលានូវអនុបាតអតិបរិមាចំនួន ២០% រវាងហានិភ័យធំៗសរុប ដែលកើត ចេញពីប្រតិបត្តិការជាមួយនឹងអត្តសញ្ញាណកម្មឥណទានមួយនិងមូលនិធិផ្ទាល់សុទ្ធរបស់ខ្លួន។ សរុបហានិភ័យធំៗទាំងអស់មិនត្រូវលើសពី ៣០០%នៃមូលនិធិផ្ទាល់សុទ្ធរបស់ធនាគារឡើយ។

ធនាគារ ប្រើប្រាស់គោលនយោបាយ និងការអនុវត្តន៍ជាច្រើនដើម្បីទប់ស្កាត់ហានិភ័យឥណទាន។ ជាទំលាប់ក្នុងចំណោមគោលនយោបាយ និងការអនុវត្តន៍ទាំងនេះ គឺជាការទទួលយកនូវការធានាក្នុងទម្រង់ជាទ្រព្យបញ្ចាំលើឥណទាន និង បុរេប្រទានចំពោះអតិថិជនដែលជាការអនុវត្តជាទូទៅ។ ធនាគារអនុវត្តគោលការណ៍ណែនាំលើភាពដែលអាចទទួលយកបាននៃប្រភេទជាក់លាក់នៃទ្រព្យជាក់បញ្ចាំ ឬ ការទប់ស្កាត់ហានិភ័យឥណទាន។ ប្រភេទទ្រព្យជាក់បញ្ចាំសំខាន់ៗ ដើម្បីធានាលើឥណទាន និងបុរេប្រទានចំពោះអតិថិជនរួមមាន៖

- ការដាក់បញ្ចាំទ្រព្យសម្បត្តិជាទីតាំង ដូចជា ដីធ្លី អគារ និងទ្រព្យផ្សេងៗ។
- ការគ្រប់គ្រងលើទ្រព្យសកម្មអាជីវកម្ម ដូចជា ដីធ្លី និង អគារ និង
- សាច់ប្រាក់ជាប្រាក់បញ្ញើកក់ទុក។

(គ) គោលនយោបាយលើការថយចុះតម្លៃ និងសំវិធានធន

ក្រុមហ៊ុនរួមត្រូវបានតម្រូវអោយអនុវត្ត តាមចំណាត់ថ្នាក់ឥណទានដែលបានកំណត់ និងធ្វើ សំវិធានធនស្របតាមប្រកាសពាក់ព័ន្ធដូចដែលបានបង្ហាញក្នុងកំណត់សម្គាល់លេខ ២.៣.៥។

(ឃ) ហានិភ័យឥណទានអតិបរិមាមុនពេលទ្រព្យបញ្ចាំ ត្រូវបានកាន់កាប់ ឬការពង្រីកឥណទាន ផ្សេងៗ

ហានិភ័យឥណទានអតិបរិមា មុនពេលទ្រព្យបញ្ចាំត្រូវបានកាន់កាប់ ឬការពង្រីកឥណទាន ផ្សេងៗ របស់ក្រុមហ៊ុនរួម និងធនាគារមានដូចខាងក្រោម៖

	២០១៥		២០១៤	
	ដុល្លារអាមេរិក	សមមូល ពាន់រៀល (កំណត់សម្គាល់ ២.១)	ដុល្លារអាមេរិក	សមមូល ពាន់រៀល (កំណត់សម្គាល់ ២.១)
សមតុល្យជាមួយធនាគារជាតិនៃកម្ពុជា	៧.៦៩៣.៩០០	៣១.១៦០.២៩៥	៨.៩៨៥.៧៩៦	៣៦.៦១៧.១១៩
<b>សមតុល្យជាមួយធនាគារ និងគ្រឹះស្ថានហិរញ្ញវត្ថុផ្សេងៗ</b>	<b>៧.៦៩៤.២៨៤</b>	<b>៣១.១៦១.៨៥០</b>	<b>១៩.៦៧៨.៥៧៤</b>	<b>៨០.១៩០.១៨៩</b>
<b>ឥណទាន និង បុរេប្រទាន</b>	<b>៦៨.៤៧៩.៥៣១</b>	<b>២៧៧.៣៤២.១០១</b>	<b>៣៧.៨១៥.៦០២</b>	<b>១៥៤.០៩៨.៥៧៨</b>
វិនិយោគមូលបត្រ	២៥.០០០	១០១.២៥០	៥២៥.០០០	២.១៣៩.៣៧៥
ទ្រព្យសកម្មផ្សេងៗ	៤២៧.២៤១	១.៧៣០.៣២៦	៤៩៥.៣៨៣	២.០១៨.៦៨៦
	<b>៨៤.៣១៩.៩៥៦</b>	<b>៣៤១.៤៩៥.៨២២</b>	<b>៦៧.៥០០.៣៥៥</b>	<b>២៧៥.០៦៣.៩៤៧</b>

ហានិភ័យឥណទានដែលទាក់ទងនឹងខ្ទង់ក្រៅតារាងតុល្យការ ត្រូវបានបង្ហាញក្នុងកំណត់សម្គាល់ លេខ ២៨ ស្តីពី“កិច្ចសន្យា និងយថាភាព”។

# កំណត់សម្គាល់លើរបាយការណ៍ហិរញ្ញវត្ថុ (តំបន់ប្រទេស)

សម្រាប់ការិយបរិច្ឆេទបញ្ចប់ថ្ងៃទី៣១ ខែធ្នូ ឆ្នាំ២០១៥

## ៣០. ការគ្រប់គ្រាន់ហានិភ័យហិរញ្ញវត្ថុ (តំបន់ប្រទេស)

### ៣០.២ ហានិភ័យឥណទាន

(ង) ការយកចិត្តទុកដាក់នៃហានិភ័យនៃទ្រព្យសកម្មហិរញ្ញវត្ថុដែលមានហានិភ័យឥណទាន

ការយកចិត្តទុកដាក់បានកើតឡើង នៅពេលដែលក្រុមអ្នកសុំខ្ចី មានសកម្មភាពពាណិជ្ជកម្មស្រដៀងគ្នា ឬសកម្មភាពនៅក្នុងតំបន់ភូមិសាស្ត្រដូចគ្នា ឬក៏មាន លក្ខណៈសេដ្ឋកិច្ចដូចគ្នាដែលអាចធ្វើអោយសមត្ថភាពបំពេញកាតព្វកិច្ចសន្យារបស់ពួកគេ ទទួលរងនូវផលប៉ះពាល់ស្រដៀងគ្នាដោយសារការផ្លាស់ប្តូរនៃសេដ្ឋកិច្ច នយោបាយ ឬកត្តាផ្សេងៗទៀត។ ការយកចិត្តទុកដាក់ទាំងនេះបញ្ជាក់ថា ទំនាក់ទំនងនៃដំណើរការរបស់ធនាគារក្នុងការអភិវឌ្ឍមានផលប៉ះពាល់ លើឧស្សាហកម្ម ឬក៏ទីតាំងភូមិសាស្ត្រជាក់លាក់មួយ។ ក្រុមហ៊ុនរួមត្រួតពិនិត្យលើការយកចិត្តទុកដាក់នៃហានិភ័យនៃអ្នកសុំខ្ចីតាមឧស្សាហកម្ម។ ការវិភាគនៃការយកចិត្តទុកដាក់នៃហានិភ័យរបស់ក្រុមហ៊ុនរួម និងធនាគារនាការិយបរិច្ឆេទ នៃតារាងគុណ្យការដែលបង្ហាញដូចខាងក្រោម៖

### ២០១៥

	សមតុល្យជាមួយធនាគារ ជាតិនៃកម្ពុជា ដុល្លារអាមេរិក	សមតុល្យជាមួយធនាគារ និងគ្រឹះស្ថានហិរញ្ញវត្ថុផ្សេងៗ ដុល្លារអាមេរិក	ឥណទាន និងប្តូរប្រទាន ដុល្លារអាមេរិក	វិនិយោគមូលបត្រ ដុល្លារអាមេរិក	ទ្រព្យសកម្មផ្សេងៗ ដុល្លារអាមេរិក	សរុប ដុល្លារអាមេរិក
អន្តរការីហិរញ្ញវត្ថុ	៧.៦៩៣.៩០០	៧.៦៩៤.២៨៤	១.៥៩៦.៤៥៦	២៥.០០០	៨៦.៨៧៣	១៧.៦៩៦.៥១៣
កម្មន្តសាលកម្ម	-	-	៥.៦៦៥.៥៦៥	-	-	៥.៦៦៥.៥៦៥
ពាណិជ្ជកម្មលក់រាយ	-	-	១៤.២៨១.៣៩៦	-	-	១៤.២៨១.៣៩៦
សកម្មភាពសហគមន៍ សង្គម និងបុគ្គលផ្សេងៗ	-	-	៤៦.៩៣៦.១១៤	-	៣៤០.៣៦៨	៤៧.២៧២.៤៨២
	៧.៦៩៣.៩០០	៧.៦៩៤.២៨៤	៦៨.៤៧៩.៥៣១	២៥.០០០	៤២៧.២៤១	៨៤.៥១៩.៥៨៦
សមមូលពាន់រៀល (កំណត់សម្គាល់ ២.១)	<b>៣១.១៦០.២៩៥</b>	<b>៣១.១៦១.៨៥០</b>	<b>២៧៧.៣៤២.១០១</b>	<b>១០១.២៥០</b>	<b>១.៧៣០.៣២៦</b>	<b>៣៤១.៤៩៥.៨២២</b>

### ២០១៤

អន្តរការីហិរញ្ញវត្ថុ	៨.៩៨៥.៧៩៦	១៩.៦៧៨.៥៧៤	២.១៦៦.៥៥២	៥២៥.០០០	១០៣.៤៩១	៣១.៤៥៩.៤១៣
កម្មន្តសាលកម្ម	-	-	២.៧០៥.៧៥១	-	-	២.៧០៥.៧៥១
ពាណិជ្ជកម្មលក់រាយ	-	-	៤.៣៥២.៥៣៨	-	-	៤.៣៥២.៥៣៨
សកម្មភាពសហគមន៍ សង្គម និងបុគ្គលផ្សេងៗ	-	-	២៨.៥៩០.៧៦១	-	៣៩១.៨៩២	២៨.៩៨២.៦៥៣
	៨.៩៨៥.៧៩៦	១៩.៦៧៨.៥៧៤	៣៧.៨១៥.៦០២	៥២៥.០០០	៤៩៥.៣៨៣	៦៧.៥០០.៣៥៥
សមមូលពាន់រៀល (កំណត់សម្គាល់ ២.១)	<b>៣៦.៦១៧.១១៩</b>	<b>៨០.១៩០.១៨៩</b>	<b>១៥៤.០៩៨.៥៧៨</b>	<b>២.១៣៩.៣៧៥</b>	<b>២.០១៨.៦៨៦</b>	<b>២៧៥.០៦៣.៩៨៧</b>

# កំណត់សម្គាល់លើរបាយការណ៍ហិរញ្ញវត្ថុ (តំបន់មុន)

សម្រាប់ការិយបរិច្ឆេទបញ្ចប់ថ្ងៃទី៣១ ខែធ្នូ ឆ្នាំ២០១៥

## ៣០. ការគ្រប់គ្រាន់ហានិភ័យហិរញ្ញវត្ថុ (តំបន់មុន)

### ៣០.២ ហានិភ័យតណាទាន (តំបន់មុន)

(ច) ឥណទាន និងបុរេប្រទាន  
ឥណទាន និងបុរេប្រទានរបស់ក្រុមហ៊ុនរួម និង ធនាគារត្រូវបានសង្ខេបដូចខាងក្រោម៖

	២០១៥		២០១៤	
	ដុល្លារអាមេរិក	សមមូល ពាន់រៀល (កំណត់សម្គាល់ ២.១)	ដុល្លារអាមេរិក	សមមូល ពាន់រៀល (កំណត់សម្គាល់ ២.១)
ឥណទាន និងបុរេប្រទានមិនទាន់ហួស កាលកំណត់ហើយក៏មិនថយចុះ តម្លៃ(១)	៦៧.៩១២.០២៨	២៧៥.០៤៣.៧១៥	៣៦.៨៧៤.៤២៤	១៥០.២៦៣.២៧៨
ឥណទាន និង បុរេប្រទានហួស កាលកំណត់តែមិន ថយចុះតម្លៃ (២)	១.២៥៨.៣៩១	៥.០៩៦.៤៨៥	១.១៣២.៦២០	៤.៦១៥.៤២៧
ឥណទាន និង បុរេប្រទាន ដែលថយចុះតម្លៃ (៣)	១.១០៣.៤៦៧	៤.៤៦៩.០៣៩	១.៦៤៥.៦២៨	៦.៧០៥.៩៣៤
សរុបឥណទានដុល	៧០.២៧៣.៨៨៦	២៨៤.៦០៩.២៣៩	៣៩.៦៥២.៦៧២	១៦១.៥៨៤.៦៣៩
ដកចេញសំវិធានធនសម្រាប់ ការខាតបង់លើឥណទាន និង បុរេប្រទាន	(១.៧៩៤.៣៥៥)	(៧.២៦៧.១៣៨)	(១.៨៣៧.០៧០)	(៧.៤៨៦.០៦១)
ឥណទាន និង បុរេប្រទានសុទ្ធ	៦៨.៤៧៩.៥៣១	២៧៧.៣៤២.១០១	៣៧.៨១៥.៦០២	១៥៤.០៩៨.៥៧៨

- (១) ឥណទាន និងប្រាក់បុរេប្រទាន មិនទាន់ហួសកាលកំណត់ហើយក៏មិនថយចុះតម្លៃ  
ឥណទាន និងប្រាក់បុរេប្រទានដែលមិនមានការយឺតយ៉ាវក្នុងការសងប្រាក់សំរាប់ ៦ខែ ចុងក្រោយ។
- (២) ឥណទាន និងប្រាក់បុរេប្រទានហួសកាលកំណត់ តែមិនថយចុះតម្លៃ  
ឥណទាន និងបុរេប្រទានដែលកិច្ចសន្យា ទូទាត់សងការប្រាក់ និងប្រាក់ដើម គឺមានរយៈពេលតិចជាង ៩០ថ្ងៃ គឺមិនត្រូវចាត់ទុក  
ថាថយចុះតម្លៃទេ លើកលែងមានព័ត៌មានដែល បង្ហាញផ្ទុយពីនេះ។
- (៣) ឥណទាន និងប្រាក់បុរេប្រទានដែលថយចុះតម្លៃ  
ឥណទាន និងប្រាក់បុរេប្រទាន ដែលហួសកាលកំណត់លើសពី ៩០ថ្ងៃ គឺត្រូវបានចាត់ទុកជាការថយចុះតម្លៃ ហើយកំរិត  
អប្បបរមានៃសំវិធានធនជាក់លាក់ សំរាប់ការបាត់បង់ដោយការថយចុះនៃតម្លៃ គឺធ្វើឡើងដោយពឹងផ្អែកទៅលើចំណាត់ថ្នាក់  
ដែលពាក់ព័ន្ធ លើកលែង តែមានព័ត៌មានផ្សេងទៀតដែលបង្ហាញផ្ទុយពីនេះ។
- (៤) វត្ថុបញ្ចាំដែលបានបង្វែរកម្មសិទ្ធិអោយទៅធនាគារក្នុង  
កំឡុងការិយបរិច្ឆេទធនាគារមិនបានទទួលទ្រព្យសកម្ម និងក្លាយជាម្ចាស់កម្មសិទ្ធិលើវត្ថុបញ្ចាំទេ។

# កំណត់សម្គាល់លើរបាយការណ៍ហិរញ្ញវត្ថុ (តទីពីរមុន)

សម្រាប់ការិយបរិច្ឆេទបញ្ចប់ថ្ងៃទី៣១ ខែធ្នូ ឆ្នាំ២០១៥

## ៣០. ការគ្រប់គ្រាន់ហានិភ័យហិរញ្ញវត្ថុ (តទីពីរមុន) ៣០.៣ ហានិភ័យទីផ្សារ

ក្រុមហ៊ុនរួម មានហានិភ័យទីផ្សារ ដែលជាហានិភ័យធ្វើអោយតម្លៃទីផ្សារ ឬ លំហូរសាច់ប្រាក់អនាគត នៃឧបករណ៍ហិរញ្ញវត្ថុមានការប្រែប្រួលដោយសារតែបំរែបំរួលក្នុងតម្លៃទីផ្សារ។ ហានិភ័យ ទីផ្សារ កើតឡើងពីស្ថានភាពចំហរនៃអត្រាការប្រាក់ រូបិយប័ណ្ណ និងផលិតផលមូលធន ដែលទាំងអស់នេះ មានហានិភ័យនៃបំរែបំរួលទីផ្សារជាក់លាក់ និងទូទៅក្នុងកំរិតបំលាស់ប្តូរនៃអត្រា ឬតម្លៃទីផ្សារដូចជាអត្រាការប្រាក់ ការពង្រីកឥណទាន អត្រាប្តូរប្រាក់បរទេស និង ថ្លៃមូលធន។  
ក្រុមហ៊ុនរួម មិនបានប្រើប្រាស់ឧបករណ៍ហិរញ្ញវត្ថុនិស្សន្ទដូចជា កិច្ចសន្យាប្តូរប្រាក់បរទេស និង កិច្ចសន្យាប្តូរអត្រាការប្រាក់ដើម្បីគ្រប់គ្រងការលេចឡើងនូវហានិភ័យខាងលើនោះទេ។

(១) ហានិភ័យរូបិយប័ណ្ណបរទេស  
ក្រុមហ៊ុនរួម ធ្វើអាជីវកម្មក្នុងព្រះរាជាណាចក្រកម្ពុជា ហើយធ្វើប្រតិបត្តិការជាមួយរូបិយប័ណ្ណជាច្រើន និងមានហានិភ័យរូបិយប័ណ្ណជាច្រើនប្រភេទ ជាពិសេសទាក់ទងនឹងរូបិយប័ណ្ណប្រាក់រៀល និងដុល្លារអាមេរិក។  
ហានិភ័យនៃការប្តូរប្រាក់បរទេស កើតឡើងពីប្រតិបត្តិការអនាគត ហើយនិងទ្រព្យសកម្ម និង ទ្រព្យអកម្មដែលត្រូវបានទទួលស្គាល់ជារូបិយប័ណ្ណមួយដែលមិនមែនជារូបិយប័ណ្ណ មុខងាររបស់ក្រុមហ៊ុនរួម។  
នាថ្ងៃទី៣១ ខែធ្នូ ឆ្នាំ ២០១៥ សមតុល្យទ្រព្យសកម្ម និងទ្រព្យអកម្មរូបិយវត្ថុជារូបិយប័ណ្ណផ្សេងពីដុល្លារអាមេរិក មិនមានទំហំធំដុំទេ។  
ហេតុនេះការវិភាគអំពីហានិភ័យរូបិយប័ណ្ណបរទេសពុំត្រូវបានបង្ហាញនោះទេ។

(២) ហានិភ័យថ្លៃ  
ក្រុមហ៊ុនរួម មិនមានហានិភ័យថ្លៃមូលបត្រទេ ពីព្រោះធនាគារមិនមានការវិនិយោគណាមួយ ដែលត្រូវបានចាត់ថ្នាក់លើតារាងតុល្យការជាមូលបត្រដែលអាចលក់បាន ឬតាមតម្លៃទីផ្សារ។

(៣) ហានិភ័យអត្រាការប្រាក់  
ហានិភ័យអត្រាការប្រាក់លំហូរសាច់ប្រាក់ គឺជាហានិភ័យដែលលំហូរសាច់ប្រាក់អនាគតនៃឧបករណ៍ហិរញ្ញវត្ថុ នឹងប្រែប្រួលដោយសារការប្រែប្រួលអត្រាការប្រាក់ទីផ្សារ។ ហានិភ័យអត្រាការប្រាក់តម្លៃទីផ្សារ គឺជាហានិភ័យដែលតម្លៃឧបករណ៍ហិរញ្ញវត្ថុមួយនឹងប្រែប្រួលដោយសារការប្រែប្រួលអត្រាការប្រាក់ទីផ្សារ។ កម្រិតការប្រាក់អាចកើនឡើងជាលទ្ធផលនៃការប្រែប្រួល ប៉ុន្តែអាចកាត់បន្ថយការខាតបង់នៅក្នុងករណីដែលចលនាដោយឥតរំពឹងទុកកើតឡើង។ គណៈគ្រប់គ្រងរបស់ក្រុមហ៊ុនរួម នៅដំណាក់កាលនេះ មិនមានគោលនយោបាយ ណាមួយ ដើម្បីកំណត់កម្រិតមិនស្មើគ្នានៃការកំណត់អត្រាការប្រាក់ឡើងវិញ ដែលអាចគ្រប់គ្រងបាននោះទេ។ ទោះបីយ៉ាងណា គណៈគ្រប់គ្រងបានត្រួតពិនិត្យជាប្រចាំលើភាពមិនស្មើគ្នានេះ។  
ក្រុមហ៊ុនរួមពុំមានទ្រព្យសកម្ម និងទ្រព្យអកម្មដែលមានការប្រាក់ប្រែប្រួលនោះទេ។ សមតុល្យ ជាមួយធនាគារជាតិ និងធនាគារផ្សេងៗ ប្រាក់បញ្ញើជាមួយគ្រឹះស្ថានហិរញ្ញវត្ថុ និងឥណទាន និងប្តូរប្រទាន ទទួលបានការប្រាក់ថេរសម្រាប់រយៈពេលនៃប្រាក់បញ្ញើ។ ប្រាក់បញ្ញើរបស់ធនាគារផ្សេងៗ និង ពីអតិថិជនក៏មានការប្រាក់ថេរផងដែរ។

## ៣០.៤ ហានិភ័យសាច់ប្រាក់ងាយស្រួល

ហានិភ័យសាច់ប្រាក់ងាយស្រួល គឺជាហានិភ័យដែលក្រុមហ៊ុនរួម មិនអាចបំពេញកាតព្វកិច្ចទូទាត់ ទ្រព្យអកម្មហិរញ្ញវត្ថុរបស់ខ្លួនបាននៅពេលដល់កាលកំណត់សង ហើយនិងមិនអាចបំពេញមូលនិធិ នៅពេលមូលនិធិទាំងនោះត្រូវបានដក។ ផលវិបាកនៃបញ្ហាទាំងនេះអាចជាការខកខានមិនអាចបំពេញកាតព្វកិច្ចដើម្បីសងត្រលប់ទៅម្ចាស់ប្រាក់បញ្ញើ និងមិនអាចអនុវត្តតាមកិច្ចសន្យាផ្តល់ប្រាក់កម្ចី។  
គណៈគ្រប់គ្រងរបស់ក្រុមហ៊ុនរួម ត្រួតពិនិត្យសាច់ប្រាក់ងាយស្រួលតារាងតុល្យការ និងគ្រប់គ្រងការប្រមូលផ្តុំ និងរបាយការណ៍នៃកាលកំណត់សងបំណុល។ ការត្រួតពិនិត្យ និងការរាយការណ៍ឡើងតាមស្ថានភាពសាច់ប្រាក់ប្រចាំថ្ងៃ ហើយនិងរៀបចំគម្រោងសម្រាប់ថ្ងៃបន្ទាប់ សប្តាហ៍បន្ទាប់ និងខែបន្ទាប់ ពីព្រោះការិយបរិច្ឆេទទាំងនេះ គឺជាការិយបរិច្ឆេទសំខាន់សម្រាប់ការគ្រប់គ្រងសាច់ប្រាក់ងាយស្រួល។  
គណៈគ្រប់គ្រង ត្រួតពិនិត្យចលនានៃម្ចាស់ប្រាក់បញ្ញើសំខាន់ៗ និងគំរោងការដកប្រាក់របស់ពួកគេ។  
កំណត់សម្គាល់លេខ ៣១ សង្ខេបពីទ្រព្យសកម្ម និងអកម្មរបស់ក្រុមហ៊ុនរួម តាមកាលកំណត់ ពាក់ព័ន្ធដោយផ្អែកលើរយៈពេលនៅសល់នាការិយបរិច្ឆេទតារាងតុល្យការចំពោះកាលកំណត់តាមកិច្ចសន្យា ឬកាលបរិច្ឆេទកាលកំណត់ប៉ាន់ស្មាន។

# កំណត់សម្គាល់លើរបាយការណ៍ហិរញ្ញវត្ថុ (តទីពីរមុន)

សម្រាប់ការិយបរិច្ឆេទបញ្ចប់ថ្ងៃទី៣១ ខែធ្នូ ឆ្នាំ២០១៥

## ៣០. ការគ្រប់គ្រាន់ហានិភ័យហិរញ្ញវត្ថុ (តទីពីរមុន)

### ៣០.៥ តម្លៃទីផ្សារនៃទ្រព្យសកម្ម និង ទ្រព្យអកម្មហិរញ្ញវត្ថុ

តម្លៃទីផ្សារសំដៅទៅតម្លៃដែលទ្រព្យសកម្មមួយ អាចដោះដូរបាន ឬទ្រព្យអកម្មមួយត្រូវបានទូទាត់តាមមូលដ្ឋានធម្មតា។ ដោយសារថ្លៃទីផ្សារដែលអាចផ្ទៀងផ្ទាត់មិនអាចរកបាន ដូច្នេះមួយផ្នែកធំ នៃទ្រព្យសកម្ម និងទ្រព្យអកម្មហិរញ្ញវត្ថុរបស់ក្រុមហ៊ុនរួម មិនអាចវាស់វែងតាមថ្លៃទីផ្សារនោះទេ។ ហេតុនេះតម្លៃទីផ្សារ ត្រូវបានផ្អែកលើការសន្មតរបស់គណៈគ្រប់គ្រងដោយយោងទៅតាមទម្រង់នៃមូលដ្ឋានរបស់ទ្រព្យសកម្ម និងទ្រព្យអកម្ម។ តាមមតិយោបល់របស់គណៈគ្រប់គ្រងតម្លៃចុះបញ្ជីរបស់ទ្រព្យសកម្ម និងអកម្មហិរញ្ញវត្ថុដែលមានក្នុងតារាងតុល្យការ គឺជាការប៉ាន់ស្មានសមហេតុផលនៃ តម្លៃទីផ្សាររបស់ទ្រព្យសកម្ម និងទ្រព្យអកម្មហិរញ្ញវត្ថុទាំងនោះ។ ក្នុងការធ្វើការប៉ាន់ស្មាននេះ ថ្នាក់ដឹកនាំសន្មតថាឥណទាន និងបុរេប្រទានត្រូវបានរក្សាទុកដល់កាលកំណត់សង ដែលមានតម្លៃទីផ្សារស្មើនឹងតម្លៃចុះបញ្ជីនៃឥណទាន ដែលបានធ្វើនិយ័តកម្មសវិធានធនសម្រាប់ឥណទានបាត់បង់ ប្រសិនបើមាន។

## ៣១. ហានិភ័យសាច់ប្រាក់ងាយស្រួល

ការកំណត់របស់ទ្រព្យសកម្ម និងទ្រព្យអកម្មហិរញ្ញវត្ថុរបស់ក្រុមហ៊ុនរួម និងធនាគារផ្អែកលើរយៈពេលនៅសល់រហូតដល់ថ្ងៃសងមានដូចខាងក្រោម៖

	ក្រុមហ៊ុនរួម							
	២០១៥							
	ត្រីមាសទី១ ដុល្លារអាមេរិក	លើសពី១ ទៅ ៣ខែ ដុល្លារអាមេរិក	លើសពី៣ ទៅ ៦ខែ ដុល្លារអាមេរិក	លើសពី៦ ទៅ ១២ខែ ដុល្លារអាមេរិក	លើសពី១ ទៅ ៥ឆ្នាំ ដុល្លារអាមេរិក	លើសពី៥ ឆ្នាំ ដុល្លារអាមេរិក	គ្មានកាលកំណត់ ដុល្លារអាមេរិក	សរុប ដុល្លារអាមេរិក
ទ្រព្យសកម្ម ហិរញ្ញវត្ថុ								
សាច់ប្រាក់	៤.១៥១.០៣៤	-	-	-	-	-	-	៤.១៥១.០៣៤
សមតុល្យជាមួយ ធនាគារជាតិ នៃកម្ពុជា	៧.៦៩៣.៩០០	-	-	-	-	-	-	៧.៦៩៣.៩០០
សមតុល្យជាមួយ ធនាគារ និងគ្រឹះស្ថាន ហិរញ្ញវត្ថុផ្សេងៗ	៥.១៩៤.២៨៤	២.៥០០.០០០	-	-	-	-	-	៧.៦៩៤.២៨៤
វិនិយោគមូលបត្រ	-	-	-	-	-	-	២៥.០០០	២៥.០០០
ឥណទាន និងបុរេប្រទាន	១១.៣៦៥.២៨៤	១.៨៩២.៥៧៣	៣.៣១៨.៤៦៤	៧.០១៥.៧១៧	៤១.០៣៧.៤២២	២៦.៩១២.០២១	១.៥២១.៦៩៣	៩៣.០៦៧.១៧៤
ទ្រព្យសកម្មផ្សេងៗ	៨៦.៨៧៣	-	-	-	-	-	៤.៨៨០	៩១.៧៥៣
សរុបទ្រព្យ សកម្មហិរញ្ញវត្ថុ	២៨.៤៩១.៣៧៥	៤.៣៩២.៥៧៣	៣.៣១៨.៤៦៤	៧.០១៥.៧១៧	៤១.០៣៧.៤២២	២៦.៩១២.០២១	១.៥៤១.៥៧៣	១១២.៧២៣.១៤៥
ទ្រព្យអកម្មហិរញ្ញវត្ថុ								
ប្រាក់បញ្ញើរបស់ ធនាគារផ្សេងៗ	៤.៤៨៨.៤៤៤	៤.៦៥៥.៦៧៦	២.០១១.៥៥៦	៤.០៦១.៤១៧	-	-	-	១៥.២១៧.០៩៣
ប្រាក់បញ្ញើអតិថិជន	១៣.៥៥៨.៩២៣	២.១៣៣.០២៥	៥.២៤៣.៤៥៣	១២.៦៧១.០៣០	៨.៧៩១.០៥៧	-	-	៤៧.៣៩៧.៤៨៨
ទ្រព្យអកម្មផ្សេងៗ	១.៣៧២.៨៤៤	២១៧.៩២០	-	-	៧៤.១៣៩	-	-	១.៦៦៤.៩០៣
កម្ចី	៣.០០៨.៧៥០	-	-	-	-	-	-	៣.០០៨.៧៥០
សរុបទ្រព្យ អកម្មហិរញ្ញវត្ថុ	២២.៤២៨.៩៦១	៧.០០៦.៦២១	៧.២៥៥.០០៩	១៦.៧៣២.៤៤៧	៨.៨៦៥.១៩៦	-	-	៦២.២៨៨.២៣៤
អតិរេក (កង្វះ) សាច់ប្រាក់ងាយ ស្រួលសុទ្ធ	៦.០៦២.៤១៤	(២.៦១៤.០៤៨)	(៣.៩៣៦.៥៤៤)	(៩.៧១៦.៧៣០)	៣២.១៧២.២២៦	២៦.៩១២.០២១	១.៥៤១.៥៧៣	៥០.៤៣៤.៩១១
ពាន់រៀល (កំណត់សម្គាល់ ២.១)	២៤.៥៥២.៧៧៧	(១០.៥៨៦.៨៩៤)	(១៥.៥៤៣.០០៧)	(៣៩.៣៥២.៧៧៧)	១៣០.២៩៧.៥១៥	១០៩.០០៩.៨៨៥	៦.២៨៣.៨៧១	២០៤.២៦១.៣៩០

# កំណត់សម្គាល់លើរបាយការណ៍ហិរញ្ញវត្ថុ (តំបន់មុន)

សម្រាប់ការិយបរិច្ឆេទបញ្ចប់ថ្ងៃទី៣១ ខែធ្នូ ឆ្នាំ២០១៥

## ៣១. ហានិភ័យសាច់ប្រាក់ងាយស្រួល (តំបន់មុន)

### ក្រុមហ៊ុនរួម

២០១៤

	ត្រីមាសទី១ ដុល្លារអាមេរិក	លើសពី១ ទៅ ៣ខែ ដុល្លារអាមេរិក	លើសពី៣ ទៅ ៦ខែ ដុល្លារអាមេរិក	លើសពី៦ ទៅ ១២ខែ ដុល្លារអាមេរិក	លើសពី១ ទៅ ៥ឆ្នាំ ដុល្លារអាមេរិក	លើសពី៥ ឆ្នាំ ដុល្លារអាមេរិក	គ្មានកាលកំណត់ ដុល្លារអាមេរិក	សរុប ដុល្លារអាមេរិក
ទ្រព្យសកម្ម ហិរញ្ញវត្ថុ								
សាច់ប្រាក់	២.៨៤៩.៤៧៤	-	-	-	-	-	-	២.៨៤៩.៤៧៤
សមតុល្យជាមួយ ធនាគារជាតិ នៃកម្ពុជា	៨.៩៨៥.៧៩៦	-	-	-	-	-	-	៨.៩៨៥.៧៩៦
សមតុល្យជាមួយ ធនាគារ និងគ្រឹះស្ថាន ហិរញ្ញវត្ថុផ្សេងៗ	៥.១៧៨.៥៧៤	១៤.៥០០.០០០	-	-	-	-	-	១៩.៦៧៨.៥៧៤
វិនិយោគមូលបត្រ	-	-	៥០០.៦២៨	-	-	-	២៥.០០០	៥២៥.៦២៨
គណនា និងបុរេប្រទាន	៤.៥៤១.៦៥៥	១.៣៨៩.៦២៥	២.០៧៦.៤៩០	៣.៩៦៨.៧៧៩	៣១.៤៤៧.៣១៦	៤.២១៦.២៦១	-	៤៧.៦៤០.១២៦
ទ្រព្យសកម្មផ្សេងៗ	៦៣.១២៧	១២៨.៩៣៦	១១.៤០០	១៨៦.០៩០	-	-	១០៥.២០២	៤៩៤.៧៥៥
សរុបទ្រព្យ សកម្មហិរញ្ញវត្ថុ	២១.៦១៨.៦២៦	១៦.០១៨.៥៦១	២.៥៨៨.៥១៨	៤.១៥៤.៨៦៩	៣១.៤៤៧.៣១៦	៤.២១៦.២៦១	១៣០.២០២	៨០.១៧៤.៣៥៣
ទ្រព្យអកម្មហិរញ្ញវត្ថុ								
ប្រាក់បញ្ញើរបស់ ធនាគារផ្សេងៗ	២.៨០៤.៩៥៥	៧.០៦៥.០២៩	-	៣.៥៧១.៤១១	-	-	-	១៣.៤៤១.៣៩៥
ប្រាក់បញ្ញើអតិថិជន	១២.៥៦៧.៩៣៤	១.៣០៥.៦៣៩	-	១១.៩៩៨.២៥៣	១.១២២.៨៣៣	-	-	២៦.៩៩៤.៦៥៩
ទ្រព្យអកម្មផ្សេងៗ	៧៨.៦២៩	៦២.៧៧១	៤៦.៣៨៦	៣៥៤.៩៦៣	-	-	-	៥៤២.៧៤៩
សរុបទ្រព្យ អកម្មហិរញ្ញវត្ថុ	១៥.៤៥១.៥១៨	៨.៤៣៣.៤៣៩	៤៦.៣៨៦	១៥.៩២៥.៦២៧	១.១២២.៨៣៣	-	-	៤០.៩៧៨.៨០៣
អតិរេក (កង្វះ ) សាច់ប្រាក់ងាយ ស្រួលសុទ្ធ	៦.១៦៧.១០៨	៧.៥៨៥.១២២	២.៥៤២.១៣២	(១១.៧៦៩.៧៥៨)	៣០.៣២៤.៤៨៣	៤.២១៦.២៦១	១៣០.២០២	៣៩.១៥៥.៥៥០
ពាន់រៀល (កំណត់សម្គាល់ ២.១)	២៥.១៣០.៩៦៣	៣០.៩០៩.៣៧៤	១០.៣៥៩.១៨៩	(៤៧.៩៦១.៧៦៣)	១២៣.៥៧២.២៦៦	១៧.១៨១.២៦៣	៥៣០.៥៧៣	១៥៩.៧២១.៤៦៥



# កំណត់សម្គាល់លើរបាយការណ៍ហិរញ្ញវត្ថុ (តំបន់មុន)

សម្រាប់ការិយបរិច្ឆេទបញ្ចប់ថ្ងៃទី៣១ ខែធ្នូ ឆ្នាំ២០១៥

## ៣១. ហានិភ័យសាច់ប្រាក់ងាយស្រួល (តំបន់មុន)

	ធនាគារ							
	២០១៤							
	ត្រីមាសទី១ ដុល្លារអាមេរិក	លើសពី១ ទៅ ៣ខែ ដុល្លារអាមេរិក	លើសពី៣ ទៅ ៦ខែ ដុល្លារអាមេរិក	លើសពី៦ ទៅ ១២ខែ ដុល្លារអាមេរិក	លើសពី១ ទៅ ៥ឆ្នាំ ដុល្លារអាមេរិក	លើសពី៥ ឆ្នាំ ដុល្លារអាមេរិក	គ្មានកាលកំណត់ ដុល្លារអាមេរិក	សរុប ដុល្លារអាមេរិក
ទ្រព្យសកម្ម ហិរញ្ញវត្ថុ								
សាច់ប្រាក់	២.៨៤៩.៤៧៤	-	-	-	-	-	-	២.៨៤៩.៤៧៤
សមតុល្យជាមួយ ធនាគារជាតិ នៃកម្ពុជា	៨.៩៨៥.៧៩៦	-	-	-	-	-	-	៨.៩៨៥.៧៩៦
សមតុល្យជាមួយ ធនាគារ និងគ្រឹះស្ថាន ហិរញ្ញវត្ថុផ្សេងៗ	៥.១៧៨.៥៧៤	១៤.៥០០.០០០	-	-	-	-	-	១៩.៦៧៨.៥៧៤
វិនិយោគមូលបត្រ	-	-	៥០០.៦២៨	-	-	-	២៥.០០០	៥២៥.៦២៨
គណនា និងបុរេប្រទាន	៤.៥៤១.៦៥៥	១.៣៨៩.៦២៥	២.០៧៦.៤៩០	៣.៩៦៨.៧៧៩	៣១.៤៤៧.៣១៦	៤.២១៦.២៦១	-	៤៧.៦៤០.១២៦
ទ្រព្យសកម្មផ្សេងៗ	៦៣.១២៧	១២៨.៩៣៦	១១.៤០០	១៨៦.០៩០	-	-	១០៥.២០២	៤៩៤.៧៥៥
សរុបទ្រព្យ សកម្មហិរញ្ញវត្ថុ	២១.៦១៨.៦២៦	១៦.០១៨.៥៦១	២.៥៨៨.៥១៨	៤.១៥៤.៨៦៩	៣១.៤៤៧.៣១៦	៤.២១៦.២៦១	១៣០.២០២	៨០.១៧៤.៣៥៣
ទ្រព្យអកម្មហិរញ្ញវត្ថុ								
ប្រាក់បញ្ញើរបស់ ធនាគារផ្សេងៗ	២.៨០៤.៩៥៥	៧.០៦៥.០២៩	-	៣.៥៧១.៤១១	-	-	-	១៣.៤៤១.៣៩៥
ប្រាក់បញ្ញើអតិថិជន	១៧.៥៤០.៦៦០	១.៣០៥.៦៣៩	-	១១.៩៩៨.២៥៣	១.១២២.៨៣៣	-	-	៣១.៩៦៧.៣៨៥
ទ្រព្យអកម្មផ្សេងៗ	៧៨.៦២៩	៦២.៧៧១	៤៦.៣៨៦	៣៥៤.៩៦៣	-	-	-	៥៧២.៧៤៩
សរុបទ្រព្យ អកម្មហិរញ្ញវត្ថុ	២០.៤២៤.២៤៤	៨.៤៣៣.៤៣៩	៤៦.៣៨៦	១៥.៩២៥.៦២៧	១.១២២.៨៣៣	-	-	៤៥.៩៥២.៥២៩
អតិរេក (កង្វះ ) សាច់ប្រាក់ងាយ ស្រួលសុទ្ធ	១.១៩៤.៣៨២	៧.៥៨៥.១២២	២.៥៤២.១៣២	(១១.៧៦៩.៧៥៨)	៣០.៣២៤.៤៨៣	៤.២១៦.២៦១	១៣០.២០២	៣៤.២២២.៨២៤
ពាន់រៀល (កំណត់សម្គាល់ ២.១)	៤.៨៦៧.១០៤	៣០.៩០៩.៣៧៤	១០.៣៥៩.១៨៩	(៤៧.៩៦១.៧៦៣)	១២៣.៥៧២.២៦៦	១៧.១៨១.២៦៣	៥៣០.៥៧២	១៣៩.៤៤៨.០០៥

# កំណត់សម្គាល់លើរបាយការណ៍ហិរញ្ញវត្ថុ (តម្រូវការ)

សម្រាប់ការិយបរិច្ឆេទបញ្ចប់ថ្ងៃទី៣១ ខែធ្នូ ឆ្នាំ២០១៥

## ៣២. ព្រឹត្តិការណ៍ក្រោយតារាងតុល្យការ

ក្រៅពីការលាតត្រដាងព័ត៌មាននៅក្នុងរបាយការណ៍ហិរញ្ញវត្ថុនេះ ពុំមានព្រឹត្តិការណ៍ដែលបានកើតឡើងក្រោយថ្ងៃទី៣១ ខែធ្នូ ឆ្នាំ២០១៥ ដែលមានឥទ្ធិពលសំខាន់ៗ លើស្ថានភាពហិរញ្ញវត្ថុរបស់ក្រុមហ៊ុនរួមនៅថ្ងៃទី៣១ ខែធ្នូ ឆ្នាំ២០១៥ ឡើយ។

## ៣៣. យថាភាពលើពន្ធ

ប្រព័ន្ធពន្ធដារនៅព្រះរាជាណាចក្រកម្ពុជាមានលក្ខណៈថ្មី ហើយពន្ធទាំងអស់នេះតែងតែមានការផ្លាស់ប្តូរជាញឹកញាប់ដែលបណ្តាល អោយមានសភាពមិនច្បាស់លាស់មានសភាពផ្ទុយ ហើយស្ថិតនៅក្រោមការបកស្រាយ ដែលកើតមានឡើងនូវភាពខុសគ្នាក្នុងចំណោម អាជ្ញាធរ ពន្ធដារ និង យុត្តាធិការ។ ពន្ធត្រូវបានត្រួតពិនិត្យ និងតាមដានអង្កេតដោយអាជ្ញាធរពន្ធដារ ជាច្រើនដែលផ្តល់ លទ្ធភាពតាមច្បាប់ក្នុងការដាក់ពិន័យដាក់ទណ្ឌកម្ម និងបង់ការប្រាក់។

កត្តាជាក់ស្តែងទាំងអស់នេះ អាចនឹងបង្កើតឲ្យមានហានិភ័យពន្ធបន្ថែម តាមរយៈការត្រួតពិនិត្យឡើងវិញ ការដាក់ពិន័យ និងការពិន័យ ជាការប្រាក់ ដែលនៅក្នុងប្រទេសកម្ពុជាមានលក្ខណៈជាសារវន្តជាងប្រទេសដទៃទៀត។ គណៈគ្រប់គ្រងជឿជាក់ថា ការធ្វើសវិធានធន មានលក្ខណៈគ្រប់គ្រាន់ដោយយោងទៅតាមច្បាប់សារពើពន្ធ។ ទោះយ៉ាងនេះក្តី អាជ្ញាធរពាក់ព័ន្ធអាចនឹងមាន បំណកស្រាយផ្សេងពីនេះ ដែលអាចជះឥទ្ធិពលដល់ក្រុមហ៊ុន និងបុត្រសម្ព័ន្ធ។



