

PhillipBank

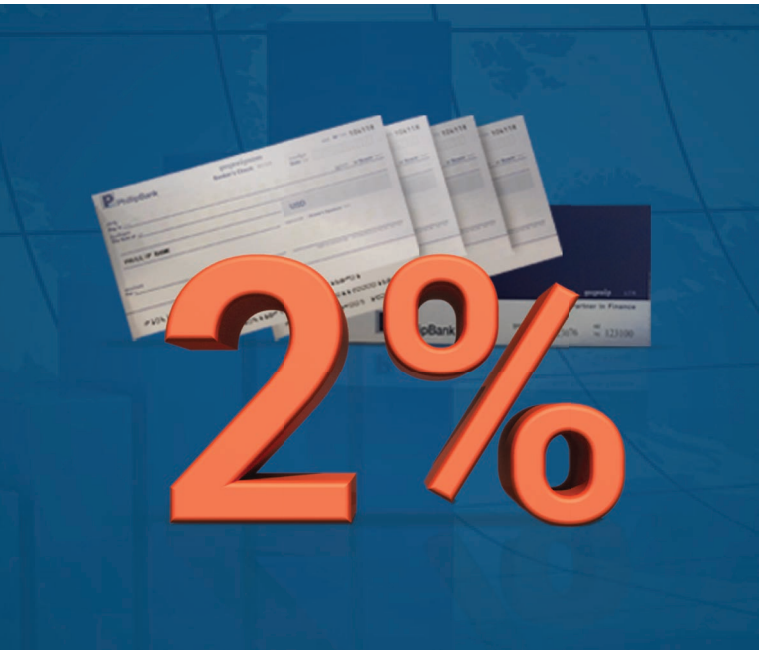

ដៃគូហិរញ្ញវត្ថុរបស់លោកអ្នក  
របាយការណ៍ប្រចាំឆ្នាំ  
| ២០១៦ |



# មាតិកា

សាវតារ	៤	<b>សេចក្តីថ្លែងការណ៍សមិទ្ធផលហិរញ្ញវត្ថុ</b>	
បេសកកម្មរបស់ក្រុមហ៊ុន	៥	• របាយការណ៍របស់ក្រុមប្រឹក្សាភិបាល	៣៥
ទីតាំងសាខាធនាគារ	៦	• របាយការណ៍របស់សវនករឯករាជ្យ	៣៩
សេចក្តីសង្ខេបផ្នែកហិរញ្ញវត្ថុ	៨	• តារាងតុល្យការរួម	៤១
សេចក្តីសង្ខេបហិរញ្ញវត្ថុរយៈពេល៣ឆ្នាំ	៩	• របាយការណ៍លទ្ធផលរួម	៤២
សេចក្តីថ្លែងការប្រធានក្រុមប្រឹក្សាភិបាល	១១	• របាយការណ៍បម្រែបម្រួលមូលធនរួម	៤៣
ការវិភាគលើលទ្ធផលហិរញ្ញវត្ថុ	១៤	• របាយការណ៍លំហូរសាច់ប្រាក់រួម	៤៤
រចនាសម្ព័ន្ធរបស់ធនាគារ	១៦	• តារាងតុល្យការដាច់ដោយឡែក	៤៥
ប្រវត្តិរូបក្រុមប្រឹក្សាភិបាល	១៨	• របាយការណ៍លទ្ធផលដាច់ដោយឡែក	៤៦
ប្រវត្តិរូបគណៈគ្រប់គ្រង	២៦	• របាយការណ៍បម្រែបម្រួលមូលធនដាច់ដោយឡែក	៤៦
របៀបវារៈយុទ្ធសាស្ត្រធនធានមនុស្ស	៣១	• របាយការណ៍លំហូរសាច់ប្រាក់ដាច់ដោយឡែក	៤៧
ទំនួលខុសត្រូវរបស់សាជីវកម្មចំពោះសង្គម	៣៣	• កំណត់សម្គាល់លើរបាយការណ៍ហិរញ្ញវត្ថុ	៤៨

# សាវតារ



ធនាគារ Phillip Bank Plc គឺជាផ្នែកមួយនៃក្រុមហ៊ុន PhillipCapital ដែលមានមូលដ្ឋាននៅប្រទេសសិង្ហបុរីនិងបានបង្កើតឡើងតាំងពីឆ្នាំ ១៩៧៥។ ក្រុមហ៊ុននេះ គឺជាស្ថាប័នហិរញ្ញវត្ថុចម្រុះអាស៊ីមួយ ដែលផ្តល់ផលិតផល និងសេវាជាច្រើនប្រភេទដោយមានវត្តមាននៅក្នុង ១៦ប្រទេស នៅសិង្ហបុរី ម៉ាឡេស៊ី ឥណ្ឌូនេស៊ី ថៃ ហុងកុង ចិន ជប៉ុន ស្រីលង្កា ចក្រភពអង់គ្លេស បារាំង ឥណ្ឌា អូស្ត្រាលី សហរដ្ឋអាមេរិក និងប្រទេសកម្ពុជា។

ក្រុមហ៊ុននេះមានបុគ្គលិកជាង ៣.៥០០ នាក់ និងអតិថិជនលើសពី ១.០០០.០០០ នាក់នៅទូទាំងពិភពលោក។ ទ្រព្យសម្បត្តិសរុបក្រោមការគ្រប់គ្រងមានចំនួន ៣០ពាន់លានដុល្លារអាមេរិក និងមូលនិធិរបស់ម្ចាស់ភាគហ៊ុន គឺលើសពី ២ពាន់លានដុល្លារអាមេរិក គិតត្រឹមឆ្នាំ២០១៥។

បច្ចុប្បន្ននេះ ធនាគារហ្វីលីព មានសាខាចំនួន ៦ នៅរាជធានីភ្នំពេញ ហើយក៏នឹងមានគម្រោងដើម្បីពង្រីកវត្តមានរបស់ខ្លួននៅទូទាំងព្រះរាជាណាចក្រកម្ពុជាផងដែរ។

## បេសកកម្មរបស់ក្រុមហ៊ុន

ធ្វើការកែប្រែខ្លួនអោយទៅជាក្បាលម៉ាស៊ីនផ្នែកធនាគារពាណិជ្ជកម្មប្រកបដោយប្រសិទ្ធភាព និងមានការធានាដំបូង ដែលបានផ្សារភ្ជាប់អតិថិជនរបស់យើង ទៅនឹងរាល់តម្រូវការផ្នែកធនាគាររបស់គេ ដើម្បីឆ្លើយតបទៅនឹងពាក្យស្នើសុំរបស់យើងដែលថា ដៃគូហិរញ្ញវត្ថុរបស់អ្នក ។

## ចក្ខុវិស័យរបស់ក្រុមហ៊ុន

យើងខ្ញុំប្តេជ្ញានឹង៖

- ធ្វើអោយប្រជាជនកម្ពុជា ទទួលបានសេវាកម្មធនាគារប្រកបដោយសុវត្ថិភាព និងមានសន្តិសុខខ្ពស់
- ផ្តល់នូវការយកចិត្តទុកដាក់ជាពិសេស និងខ្ពង់ខ្ពស់នៃសេវាកម្ម ហើយធានាថាយើងនឹងក្លាយជាធនាគារដែលស្ថិតក្នុងជម្រើសអតិថិជន
- គោរពពាក្យសន្យារបស់យើង ដោយផ្តល់ជូននូវសេវាកម្មធនាគារប្រកបដោយប្រសិទ្ធភាព និងសុវត្ថិភាពផលិតផលថ្មី និងសេវាកម្មធនាគារដែលមានបច្ចេកវិទ្យាខ្ពស់ដើម្បីបំពេញតម្រូវការផ្នែកហិរញ្ញវត្ថុធនាគាររបស់អតិថិជន
- ការពារឧត្តមប្រយោជន៍របស់អតិថិជន ដោយព្យាករណ៍អំពីតម្រូវការ ដើម្បីផ្តល់ជូនដំណោះស្រាយពាក់ព័ន្ធក្នុងអាជីវកម្មដើម្បីលើកកម្ពស់ការរីកចម្រើនរបស់ពួកគេ
- បន្តពុះពារ និងផ្តោតសំខាន់ទៅលើការធ្វើអោយប្រសើរឡើងនូវនិយោជិត ផលិតផល សេវាកម្ម ធនធានរបស់យើងដើម្បីបម្រើជូនអតិថិជនរបស់យើងអោយកាន់តែប្រសើរ។

## ទស្សនៈរបស់ក្រុមហ៊ុន

ទស្សនៈវិស័យរបស់អតិថិជន

- ផ្តល់សេវាកម្មធនាគារប្រកបដោយប្រសិទ្ធភាព និងមានការធានាដល់យើង
- ផ្សារភ្ជាប់អតិថិជនរបស់យើងជាមួយនឹងរាល់តម្រូវការផ្នែកធនាគាររបស់ពួកគាត់

ទស្សនៈវិស័យរបស់និយោជិត

- និយោជិតរបស់យើងគឺជាធនធានដ៏មានសារៈសំខាន់បំផុតរបស់យើង។ ដោយសារហេតុនេះហើយទើបយើងប្រកាន់យកការអភិវឌ្ឍធនធានរបស់យើងជាកត្តាចាំបាច់។ ដំណើរការអភិវឌ្ឍធនធានមនុស្សប្រកបដោយអានុភាព នឹងធ្វើអោយធនាគាររបស់យើងមានសមត្ថភាពប្រកួតប្រជែងកាន់តែខ្លាំង។

ទស្សនៈវិស័យសហគមន៍

- គាំទ្រដល់គោលនយោបាយ និងវត្តមានរបស់រាជរដ្ឋាភិបាល និងនាំមកនូវភាពប្រសើរឡើងដល់សហគមន៍ និងប្រទេសជាតិ។

ទស្សនៈវិស័យរបស់ម្ចាស់ភាគហ៊ុន

- បង្កើតអោយមានតម្លៃដ៏ខ្ពស់នៃភាគទុនិក និងជាមួយផលកម្រៃពីទ្រព្យបង្វែរ។

# ទីតាំងសាខាធនាគារ

## ការិយាល័យកណ្តាលសាខា មុនីវង្ស

#27DEF, មហាវិថីព្រះមុនីវង្ស, សង្កាត់ស្រះចក, ខណ្ឌដូនពេញ, ក្រុងភ្នំពេញ  
ទូរស័ព្ទ: +855 23 862 777  
ទូរសារ: +855 23 862 727  
អ៊ីម៉ែល: info@phillipbank.com.kh

## សាខា នរោត្តម

#27DEF, មហាវិថីព្រះនរោត្តម, កែងផ្លូវ 306 សង្កាត់បឹងកេងកង, ខណ្ឌចំការមន, ក្រុងភ្នំពេញ  
ទូរស័ព្ទ: +855 23 218 866  
ទូរសារ: +855 23 220 108  
អ៊ីម៉ែល: nrd@phillipbank.com.kh

## សាខា ម៉ៅសេទុង

#108AB, មហាវិថីម៉ៅសេទុង, សង្កាត់ទួលទំពូង 2, ខណ្ឌចំការមន, ក្រុងភ្នំពេញ  
ទូរស័ព្ទ: +855 23 220 080  
ទូរសារ: +855 23 220 081  
អ៊ីម៉ែល: mtt@phillipbank.com.kh

**សាខា កម្ពុជាក្រោម**

#640, ផ្លូវកម្ពុជាក្រោម,  
សង្កាត់ដូនពេញ ២, ខណ្ឌទួលគោក, ក្រុងភ្នំពេញ  
ទូរស័ព្ទ: +855 23 883 733  
ទូរសារ: +855 23 883 811  
អ៊ីម៉ែល: [kpk@phillipbank.com.kh](mailto:kpk@phillipbank.com.kh)

**សាខា ទឹកថ្លា**

#11A & 13A, មហាវិថីសហពន្ធរុស្ស៊ី,  
សង្កាត់ទឹកថ្លា, ក្រុងភ្នំពេញ  
ទូរស័ព្ទ: +855 23 888 828  
ទូរសារ: +855 23 888 838  
អ៊ីម៉ែល: [tta@phillipbank.com.kh](mailto:tta@phillipbank.com.kh)

**សាខា ស្ទឹងមានជ័យ**

#6B - 7B, ផ្លូវមុន្នីរ៉ែត,  
សង្កាត់ស្ទឹងមានជ័យ, ខណ្ឌមានជ័យ, ក្រុងភ្នំពេញ  
ទូរស័ព្ទ: +855 23 900 464  
ទូរសារ: +855 23 900 463  
អ៊ីម៉ែល: [smc@phillipbank.com.kh](mailto:smc@phillipbank.com.kh)

# សេចក្តីសង្ខេបផ្នែកហិរញ្ញវត្ថុ

	២០១៦	២០១៥	២០១៤
<b>លទ្ធផលប្រតិបត្តិការ (ពាន់ដុល្លារអាមេរិក)</b>			
ចំណូលប្រតិបត្តិការ	៨.៦៥៤	៥.៥៦៨	៤.១៨០
ចំណេញ/(ខាត)មុនបង់ពន្ធ	៤៧៧	(៣០០)	២០៩
ចំណេញ/(ខាត)ប្រចាំឆ្នាំ	៤៩៩	(៣៥៣)	១៦៥
<b>តារាងតុល្យការឆ្លើ៖ (ពាន់ដុល្លារអាមេរិក)</b>			
ទ្រព្យសកម្មសរុប	១៤៧.០០៧	១០៥.៦៤៤	៨៤.១៣៦
ឥណទាន និងបុរេប្រទាន	៩២.៣២១	៦៨.៤៨០	៣៧.៨១៦
ទ្រព្យអកម្មសរុប	១០៧.៥២៨	៦៦.៦៦៣	៤៥.៨០២
ប្រាក់បញ្ញើ	១០៥.៥០៤	៦១.៩៦០	៤៥.២១៨
ដើមទុន និងទុនបម្រុងបន្ថែម	៤១.០០០	៤១.០០០	៤០.០០០
មូលនិធិផ្ទាល់ស្រុក	៣៩.៤៧៩	៣៨.៩៨១	៣៨.៣៣៤
<b>អនុបាទហិរញ្ញវត្ថុ</b>			
ចំណេញ/(ខាត)ក្នុងមួយភាគហ៊ុន (ដុល្លារអាមេរិក)	០,០១២	(០,០០៩)	០,០០៤
ទ្រព្យសកម្មសុទ្ធក្នុងមួយភាគហ៊ុន (ដុល្លារអាមេរិក)	០,៩៦	០,៩៥	០,៩៦
ផលចំណូលពីមូលធន (%)	១,២៦	(០,៩១)	០,៤៣
ផលចំណូលពីទ្រព្យសកម្ម (%)	០,៣៤	(០,៣៣)	០,២០
អនុបាតសន្ទនីយភាព (%)	១៧៥	៥៧,៥២	១២៤,៦០
អនុបាតឥណទានដុល្លេបន្លំប្រាក់បញ្ញើ (%)	៨៩,៤៩	១១៣,៤២	៨៧,៦៩
អនុបាតឥណទានមិនដំណើរការធៀបនឹងឥណទានសរុប (%)	១,៤២	១,៥៧	៤,១៥
<b>ការគ្រប់គ្រងប្រាក់ដើមទុន</b>			
មូលនិធិផ្ទាល់សុទ្ធ (ពាន់ដុល្លារអាមេរិក)	៣៩.៣៦២	៣៨.៤៣០	៣៨.៥៩៨
អនុបាតសាធនភាព (%)	៣៤,០៩	៤៥,៩៥	៥៩,១៦



# សេចក្តីសង្ខេបហិរញ្ញវត្ថុរយៈពេល៣ឆ្នាំ

## ទ្រព្យសកម្មសរុប

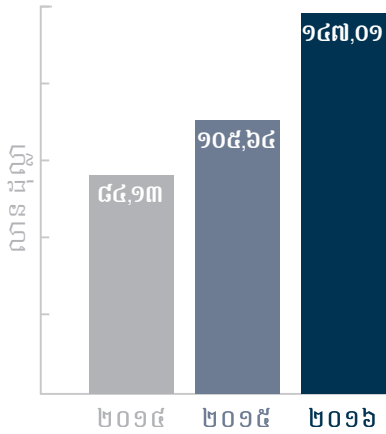

## ឥណទាន និង បុរេប្រទាន

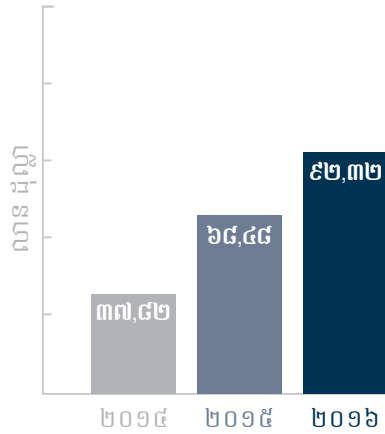

## ប្រាក់បញ្ញើ

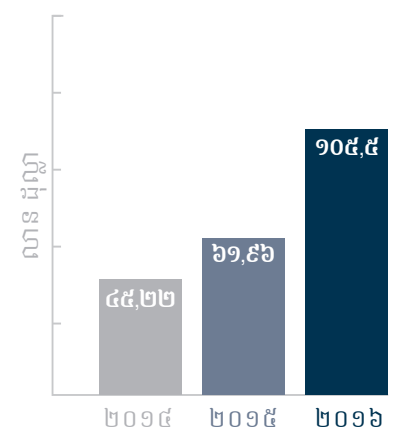

## មូលនិធិម្ចាស់ភាគហ៊ុន

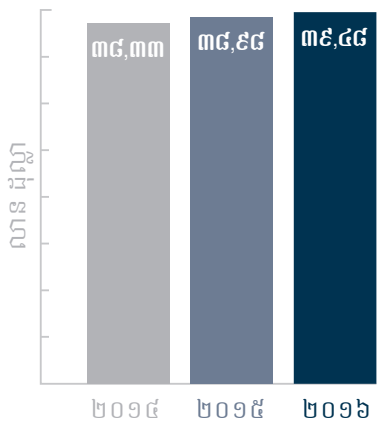

## ចំណូលប្រតិបត្តិការ

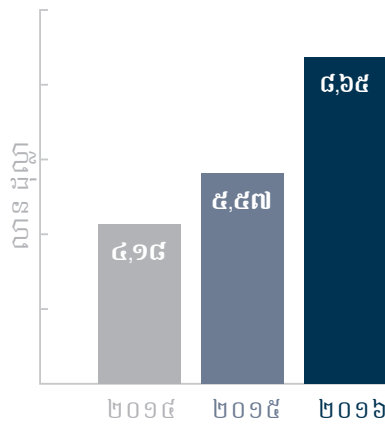

## ចំណេញ / ខាតមុនបង់ពន្ធ

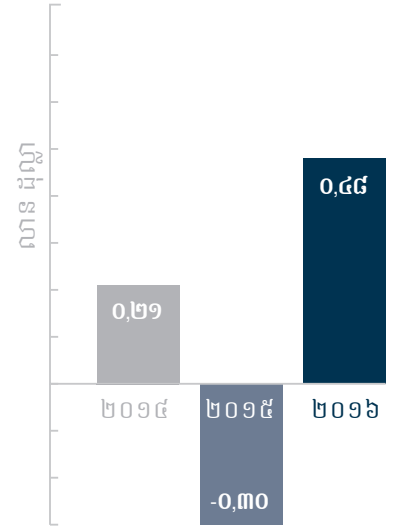



# សេចក្តីថ្លែងការណ៍ប្រធានក្រុមប្រឹក្សាភិបាល

## ទិដ្ឋភាពធុរកិច្ចទូទៅ

យោងតាមរបាយការណ៍បច្ចុប្បន្នភាព ចក្ខុវិស័យសេដ្ឋកិច្ចពិភពលោករបស់ IMF ដែលបានចេញផ្សាយនៅថ្ងៃទី១៦ ខែមករា ឆ្នាំ ២០១៧ ក្រោមចំណងជើងថា "ទិដ្ឋភាពសេដ្ឋកិច្ចសកលលោកដែលកំពុងមានការផ្លាស់ប្តូរ" ចក្ខុវិស័យសកលលោកបានបង្ហាញថា៖

- បន្ទាប់ពីទទួលបានលទ្ធផលមិនគាប់ប្រសើរនៅក្នុងឆ្នាំ ២០១៦ សកម្មភាពសេដ្ឋកិច្ចត្រូវបានព្យាករណ៍ថានឹងមានការកើនឡើងនៅក្នុងឆ្នាំ ២០១៧ និង ២០១៨ ជាពិសេស នៅក្នុងទិដ្ឋភាពដែលកំពុងរីកចម្រើន និងសេដ្ឋកិច្ចកំពុងអភិវឌ្ឍន៍។ ទោះជាយ៉ាងនេះក្តី លទ្ធផលនៃការព្យាករណ៍នេះ អាចមានគម្លាតខុសគ្នាខ្លាំងពីលទ្ធផលដែលរំពឹងទុក គឺដោយសារភាពមិនច្បាស់លាស់នៃគោលជំហរនយោបាយរបស់រដ្ឋបាលសហរដ្ឋអាមេរិក និងផលវិបាកជាសកលនៃគោលជំហរនោះ។ ការសន្មតដែលគាំទ្រដល់ការព្យាករណ៍នេះ គួរតែមានភាពជាក់លាក់ជាងនេះ នៅក្នុងរបាយការណ៍ចក្ខុវិស័យសេដ្ឋកិច្ចពិភពលោកប្រចាំខែមេសា ឆ្នាំ២០១៧ និងដោយសារគោលនយោបាយសហរដ្ឋអាមេរិកកាន់តែមានភាពច្បាស់លាស់ និងឥទ្ធិពលទៅលើសេដ្ឋកិច្ចពិភពលោក។
- ជាមួយនឹងសេចក្តីព្រមានទាំងនេះ ការព្យាករណ៍ និងគម្រោងកំណើនសរុបសម្រាប់ឆ្នាំ២០១៦-២០១៨ នៅតែគ្មានការផ្លាស់ប្តូរ បើធៀបទៅនឹងចក្ខុវិស័យសេដ្ឋកិច្ចពិភពលោកប្រចាំខែតុលាឆ្នាំ២០១៦។ ចក្ខុវិស័យសម្រាប់ប្រទេសដែលមានសេដ្ឋកិច្ចរីកចម្រើន មានភាពល្អប្រសើរឡើងសម្រាប់ឆ្នាំ ២០១៧-២០១៨ ដោយឆ្លុះបញ្ចាំងអំពីសកម្មភាពកាន់តែរឹងមាំនៅក្នុងឆមាសទីពីរឆ្នាំ ២០១៦ ព្រមទាំងកត្តាជំរុញសារពើពន្ធដែលបានគ្រោងនៅក្នុងសហរដ្ឋអាមេរិកផងដែរ។ ទិដ្ឋភាពនៃកំណើនមានភាពមិនល្អប្រសើរសម្រាប់ទិដ្ឋភាពកំពុងរីកចម្រើន និងប្រទេសដែលមានសេដ្ឋកិច្ចកំពុងអភិវឌ្ឍ ដែលស្ថានភាពហិរញ្ញវត្ថុជាទូទៅកាន់តែមានភាពតានតឹង។ ទិដ្ឋភាពកំណើននាពេលខាងមុខនេះ មានការប្រែប្រួលកើនឡើងសម្រាប់ប្រទេសចិន ដោយសារគោលនយោបាយជំរុញសេដ្ឋកិច្ច ប៉ុន្តែមានការធ្លាក់ចុះសម្រាប់ប្រទេសដែលមានសេដ្ឋកិច្ចល្អទៀត ជាពិសេស ប្រទេសឥណ្ឌា ប្រទេសប្រេស៊ីល និងប្រទេសម៉ិចស៊ិកូ ។
- ការព្យាករណ៍នេះ គឺផ្អែកលើការសន្មតនៃការផ្លាស់ប្តូរគោលនយោបាយចម្រុះក្រោមរដ្ឋបាលថ្មីរបស់សហរដ្ឋអាមេរិក និងឥទ្ធិពលជាសកលរបស់ខ្លួន។ បច្ចុប្បន្ន យើងបានធ្វើការព្យាករណ៍ទៅលើកត្តាជំរុញសេដ្ឋកិច្ចសារពើពន្ធ និងការកាត់បន្ថយជាបណ្តើរៗនូវប្រក្រតីភាពគោលនយោបាយរួមបញ្ចូលគ្នា។ ការព្យាករណ៍នេះ គឺស្របទៅនឹងការកើនឡើងនៃខ្សែកោងទិន្នផលសហរដ្ឋអាមេរិក ការកើនឡើងនៃតម្លៃទ្រព្យ និងការកើនឡើងតម្លៃយ៉ាងខ្លាំងនៃប្រាក់ដុល្លារអាមេរិក ចាប់តាំងពីការបោះឆ្នោតថ្ងៃទី០៨ ខែវិច្ឆិកា មក។ ការព្យាករណ៍ WEO នេះក៏បានដាក់បញ្ចូលផងដែរ នូវភាពរឹងមាំនៃតម្លៃប្រេងបន្ទាប់ពីមានការព្រមព្រៀងនៅក្នុងចំណោមសមាជិក OPEC និងផលិតករធំៗ មួយចំនួនផ្សេងទៀត ដើម្បីដាក់កម្រិតទៅលើការផ្គត់ផ្គង់។
- ខណៈដែលតុល្យភាពហានិភ័យត្រូវបានមើលឃើញថា មានការធ្លាក់ចុះខណៈពេលហានិភ័យមានការកើនឡើង ពេលខាងមុខ។ ជាពិសេស សកម្មភាពជាសកលអាចនឹងមានល្បឿនកើនឡើងខ្លាំង ប្រសិនបើកត្តាជំរុញគោលនយោបាយកាន់តែមានទំហំធំ ជាងការព្យាករណ៍នាពេលបច្ចុប្បន្ននៅក្នុងសហរដ្ឋអាមេរិក ឬប្រទេសចិន។ ហានិភ័យអវិជ្ជមានដែលគួរឱ្យកត់សម្គាល់រួមមានការប្រែប្រួល ដែលអាចកើតឡើងចំពោះកម្មវិធីគោលនយោបាយ និងការការពារដែលសម្លឹងមើលតែកត្តាខាងក្នុងនិងភាពតឹងតែងខ្លាំងជាងការរំពឹងទុកនៅក្នុងស្ថានភាពហិរញ្ញវត្ថុសកលដែលអាចមានអន្តរកម្មជាមួយភាពទន់ខ្សោយនៃតារាងតុល្យការនៃតំបន់ដែលប្រើប្រាស់រូបិយប័ណ្ណអឺរូ និងនៅក្នុងសេដ្ឋកិច្ចទិដ្ឋភាពកំពុងរីកចម្រើនមួយចំនួន ព្រមទាំងការកើនឡើងនូវភាពតានតឹងនៃភូមិសាស្ត្រនយោបាយ និងការធ្លាក់ចុះយ៉ាងគំហុកនៅក្នុងប្រទេសចិន។

ទីភ្នាក់ងារកំណត់ចំណាត់ថ្នាក់ក្រេឌីត Moody's Investors Services បានរក្សាចំណាត់ថ្នាក់ស្ថិរភាពអធិបតេយ្យកម្រិត B2 នៅក្នុងប្រទេសកម្ពុជា។ ការកំណត់ចំណាត់ថ្នាក់នេះ ត្រូវបានធ្វើឡើងដោយផ្អែកលើចំណុចខ្លាំងផ្នែកឥណទានរបស់ប្រទេស ជាពិសេស ទិដ្ឋភាពកំណើនប្រកបដោយភាពរឹងមាំ និងគោលជំហរទូទាត់ខាងក្រៅដែលមានស្ថិរភាព។

ប៉ុន្តែទីភ្នាក់ងារនេះបានបង្ហាញសញ្ញារគ្រោះថ្នាក់ចំពោះកំណើនឥណទានវិស័យឯកជនដែលឆាប់រហ័សក្នុងប្រទេសកម្ពុជា ហើយដុល្លារបន្ថែមដែលមានកម្រិតខ្ពស់ និងមូលដ្ឋានសេដ្ឋកិច្ចតូចចង្អៀត ដែលងាយរងគ្រោះដោយសារការប៉ះទង្គិចពីខាងក្រៅ។ យោងតាមរបាយការណ៍របស់ Moody ភាពខ្លាំងផ្នែកឥណទានរបស់ប្រទេសកម្ពុជា រួមមាន កំណើនមានភាពរឹងមាំ ដែលគាំទ្រដោយការនាំចេញសម្លៀកបំពាក់ ទេសចរណ៍ និងទំហំនៃលំហូរចូលនូវការវិនិយោគផ្ទាល់ពីបរទេស (FDI)។

(NBC)នៅក្នុងរបាយការណ៍អំពីការអភិវឌ្ឍន៍វិស័យម៉ាក្រូសេដ្ឋកិច្ច និងវិស័យធនាគារឆ្នាំ២០១៦និងចក្ខុវិស័យសម្រាប់ឆ្នាំ២០១៧ របស់ធនាគារជាតិនៃកម្ពុជា (NBC) បានថ្លែងថា ប្រទេសកម្ពុជាបានបន្តសម្រេចបានកំណើនសេដ្ឋកិច្ចជាទីពេញចិត្តចំនួន ៧% នៅ ក្នុងឆ្នាំ២០១៦ ដែលជំរុញដោយកំណើនយ៉ាងរឹងមាំពីការនាំចេញសម្លៀកបំពាក់វិស័យសំណង់និងអចលនទ្រព្យនិងទេសចរណ៍ ខណៈដែលវិស័យកសិកម្ម បានបង្ហាញអំពីការរីកចម្រើនបន្តិចបន្តួច។ ការបន្តរូបរាងនៃវិនិយោគផ្ទាល់ពីបរទេស (១០,៧% នៃ GDP) ដែលមានការទាក់ទាញដោយសារចក្ខុវិស័យសេដ្ឋកិច្ចវិជ្ជមាន និងភាពប្រសើរឡើងនៃឱនភាពពាណិជ្ជកម្ម (-៧,២% នៃ GDP) បានរួមចំណែកធ្វើឲ្យមានតុល្យភាពទាំងអស់នៃការទូទាត់មានការកើនឡើងទៅដល់ ៥,៧% នៃ GDP បើប្រៀបធៀប ពីឆ្នាំមុនមានចំនួនត្រឹម ៣,៧%។

អតិផរណានៅតែមានកម្រិតទាបត្រឹមប្រហែល ២,៩% ដោយសារការកើនឡើងតម្លៃស្បៀងអាហារ គោជនីយដ្ឋាន និងសម្លៀក បំពាក់ ដែលជាមូលហេតុធ្វើអោយមានកំណើនតម្រូវការក្នុងស្រុក ដែលស្របទៅតាមភាពរីកចម្រើននៃជីវភាពរស់នៅរបស់ប្រជាជន។ លទ្ធផលនៃអតិផរណានេះ ក៏បណ្តាលមកពីបរិយាកាសតម្លៃប្រេងទាប រួមជាមួយនឹងគោលនយោបាយគាំទ្រសារពើពន្ធ និងហិរញ្ញវត្ថុ។

ប្រព័ន្ធធនាគាររបស់ប្រទេសកម្ពុជា បានបន្តកើនឡើងយ៉ាងរឹងមាំ និងបានរួមចំណែកធ្វើឲ្យមានកំណើនសេដ្ឋកិច្ចប្រកបដោយ ចីរភាព និងមានលក្ខណៈបរិយាប័ន្នក្នុងជំរុញនឹងគោលនយោបាយរបស់រដ្ឋាភិបាល។ ទ្រព្យសកម្មនៅក្នុងវិស័យធនាគារបានកើន ឡើងដល់ ១១២.៦០០ ពាន់លានរៀល (ប្រមាណ ២៧,៨ ពាន់លានដុល្លារអាមេរិក គឺមានការកើនឡើងចំនួន ១៧,៤%) ចំណែកឥណទាន និងប្រាក់បញ្ញើមានចំនួន ៧១.១០០ ពាន់លានរៀល (ប្រមាណ ១៧,៦ ពាន់លានដុល្លារអាមេរិក គឺមានការកើនឡើងចំនួន ១៨,៣%) និង ៦២.៤០០ ពាន់លានរៀល (ប្រមាណ ១៥,៤ ពាន់លានដុល្លារអាមេរិក គឺកើនឡើងចំនួន ២០,៧%)។

បើយោងតាមការព្យាករណ៍របស់គ្រឹះស្ថានហិរញ្ញវត្ថុអន្តរជាតិដូចជាមូលនិធិរូបិយវត្ថុអន្តរជាតិ ធនាគារពិភពលោក និងធនាគារ អភិវឌ្ឍន៍អាស៊ី ព្រមទាំងរដ្ឋាភិបាលកម្ពុជាបានបង្ហាញថា សេដ្ឋកិច្ចរបស់ប្រទេសកម្ពុជាបន្តស្ថិតនៅលើផ្លូវរីកចម្រើនរយៈពេលវែងក្នុង អត្រាប្រមាណ ៧% នៅក្នុងឆ្នាំ២០១៧ ដែលគាំទ្រដោយវិស័យកាត់ដេរជីវិតមាំ ការរីកចម្រើនក្នុងវិស័យសំណង់ និងអចលនទ្រព្យ ព្រមទាំងកំណើនវិស័យទេសចរណ៍ និងកសិកម្ម។

ដើម្បីបន្តគាំទ្រដល់ការរីកចម្រើនផ្នែកសេដ្ឋកិច្ចប្រកបដោយចីរភាព ស្របទៅតាមគោលនយោបាយរបស់រដ្ឋាភិបាលធនាគារ ជាតិនៃកម្ពុជានឹងបន្តអនុវត្តគោលនយោបាយរូបិយវត្ថុដ៏ល្អប្រសើរដើម្បីរក្សាស្ថិរភាពតម្លៃនិងអត្រាប្តូរប្រាក់ដើម្បីរួមចំណែកក្នុង ការរក្សាស្ថិរភាពម៉ាក្រូសេដ្ឋកិច្ច។

### សេចក្តីសង្ខេបលទ្ធផលហិរញ្ញវត្ថុរបស់ធនាគារ

នៅក្នុងឆ្នាំ២០១៦ ធនាគារ Phillip Bank Plc. ("ធនាគារ") បាន បន្តអនុវត្តយុទ្ធសាស្ត្រ និងកិច្ចខិតខំប្រឹងប្រែងរបស់ខ្លួននៅក្នុង ការកំណត់គោលដៅទៅលើក្រុមអតិថិជនមួយចំនួន ដូចជា សហគ្រាសខ្នាតមធ្យម និងពាណិជ្ជករ អ្នកទិញផ្ទះស្នាក់នៅ និងសេវាធនាគារទៅដល់គ្រឹះស្ថានមីក្រូហិរញ្ញវត្ថុផងដែរ។

ធនាគារ សម្រេចបានប្រាក់ចំណូលប្រតិបត្តិការសរុប ចំនួន ៥,០៥លានដុល្លារ សម្រាប់កាលបរិច្ឆេទបញ្ចប់នៅថ្ងៃទី៣១ ខែធ្នូឆ្នាំ២០១៦ (បើប្រៀបធៀបទៅនឹងចំនួន ៣,៦២ លានដុល្លារ សម្រាប់ឆ្នាំកន្លងទៅ) គឺមានការកើនឡើងចំនួន ៣៩,៥០%។ ឥណទានបានកើនឡើងទៅដល់ ៩២,៣២លានដុល្លារ នៅត្រឹម ថ្ងៃទី៣១ ខែធ្នូ ឆ្នាំ២០១៦ បើប្រៀបធៀបទៅនឹងចំនួន ៦៨,៤៨ លានដុល្លារ កាលពីឆ្នាំកន្លងទៅ គឺកើនឡើងចំនួន៣៤,៨០%។ ស្រដៀងគ្នានេះដែរ ប្រាក់បញ្ញើ ក៏បានកើនឡើងខ្លាំងពី ៦២លាន ដុល្លារអាមេរិក ទៅដល់១០៥,៥០លានដុល្លារអាមេរិកគិតមក ដល់ថ្ងៃទី៣១ ខែធ្នូ ឆ្នាំ២០១៦ គឺកើនឡើងចំនួន ៧០,១៦%។

ជាលទ្ធផលនៃការកើនឡើងដូចរៀបរាប់ខាងលើ ធនាគារ សម្រេចបានប្រាក់ចំណេញមុខបង់ពន្ធចំនួន ០,៤៨ លានដុល្លារ អាមេរិក (បើប្រៀបធៀបជាមួយការខាតមុខបង់ពន្ធចំនួន ០,៣០ លានដុល្លារអាមេរិកសម្រាប់ឆ្នាំកន្លងទៅ)។

ដើមទុនមូលធនរបស់ធនាគារមានចំនួន ៤១ លានដុល្លារ អាមេរិក ហើយមូលធននេះ ខ្ពស់ជាងលក្ខខណ្ឌតម្រូវការ មូលធនអប្បបរមាចំនួនយ៉ាងតិច ១៥០ ពាន់លានរៀល (ស្មើ នឹង ៣៧,៥០ លានដុល្លារអាមេរិក) ដែលបានកំណត់ដោយ ធនាគារជាតិ។ ទន្ទឹមនឹងនេះដែរ ធនាគារនឹងបង្កើនមូលធន បន្ថែមដល់ ៥៨ លានដុល្លារអាមេរិកនៅក្នុងឆ្នាំ ២០១៧ ដើម្បី អនុវត្តតាមលក្ខខណ្ឌតម្រូវការថ្មី។

### ការអនុវត្តតាមបទប្បញ្ញត្តិ ដែលចេញ ដោយធនាគារកណ្តាល

ធនាគារនៅតែមានភាពរឹងមាំ និងបន្តអនុវត្តទៅតាមបទប្បញ្ញត្តិ ដែលចេញដោយធនាគារជាតិនៃកម្ពុជា (NBC)។ ធនាគារ ប្តេជ្ញារក្សានូវអភិបាលកិច្ចសាធារណៈកម្មល្អប្រសើរ និងវិជ្ជាជីវៈនៅ ក្នុងការគ្រប់គ្រង និងប្រតិបត្តិអាជីវកម្មធនាគារ។ ធនាគារបន្ត អនុវត្តយ៉ាងម៉ឺងម៉ាត់ ទៅតាមរាល់ប្រកាសសាវាចរណ៍នាំ បទប្បញ្ញត្តិ និងគោលការណ៍ណែនាំរបស់ធនាគារកណ្តាល។ ចុងក្រោយ ធនាគារក៏បានបន្តវិនិយោគ លើផ្នែកសុវត្ថិភាព បច្ចេកវិទ្យា និងហេដ្ឋារចនាសម្ព័ន្ធ។

## វិធានការពង្រឹងគោលជំហរ និង ការអនុវត្តរបស់ធនាគារ

ធនាគារមានគោលដៅក្លាយទៅជាតួអង្គដ៏ធំ និងមានសារសំខាន់ នៅក្នុងវិស័យហិរញ្ញវត្ថុនៅកម្ពុជា ក្នុងការផ្តល់ជូនអតិថិជននូវ សេវាធនាគារឆាប់រហ័ស មានប្រសិទ្ធភាព និងសុវត្ថិភាព។ ដូច្នោះ ធនាគារប្តេជ្ញាវាយតម្លៃ និងកែលម្អសេវារបស់ខ្លួនជា ប្រចាំដើម្បីផ្តល់ជូននូវសេវាអតិថិជនដ៏ល្អបំផុត។

កាលពីឆ្នាំ ២០១៦ ធនាគារបានទទួលអតិថិជនបន្ថែមទៀត ហើយក៏បានកសាងទំនាក់ទំនង កាន់តែល្អប្រសើរជាមួយ អតិថិជនដែលមានស្រាប់ ដែលបានធ្វើឲ្យមូលដ្ឋានប្រាក់បញ្ញើ លក្ខណៈបុគ្គល និងឥណទានរបស់យើង មានការកើនឡើង យ៉ាងខ្លាំង។

លទ្ធផលដែលល្អប្រសើរទាំងនេះ គឺជាលទ្ធផលនៃគំនិតផ្តួច ផ្តើមជាច្រើនរបស់ធនាគារនៅក្នុងឆ្នាំនេះ និងការបន្តអនុវត្តពី ឆ្នាំមុន ដែលរួមមាន ការផ្លាស់ប្តូរទិសដៅការកណ្តាលរបស់ ធនាគារ ពីមហាវិថីព្រះនរោត្តម ទៅបរិវេណដែលធំជាងមុន នៅមហាវិថីព្រះមុនីវង្ស និងការបើកសាខាថ្មីចំនួនពីរដែលជា ផ្នែកមួយនៃយុទ្ធសាស្ត្ររយៈពេលវែង ដើម្បីពង្រីកបណ្តាញ ចែកចាយរបស់ខ្លួន។

ធនាគារបានដំឡើងម៉ាស៊ីន ATM ចំនួន ៦៦ នៃម នៅជុំវិញ ទីក្រុងភ្នំពេញកាលពីឆ្នាំ ២០១៦ ដែលធ្វើឲ្យចំនួនម៉ាស៊ីន ATM សរុបកើនឡើងរហូតដល់ចំនួន ១៤ ទីតាំង ដើម្បីបង្កភាព ងាយស្រួលដល់អតិថិជន ក្នុងការប្រើប្រាស់ប្រតិបត្តិការធនាគារ របស់ខ្លួនរយៈពេល ២៤ ម៉ោងក្នុងមួយថ្ងៃ និង ៧ ថ្ងៃក្នុងមួយ សប្តាហ៍។

នៅក្នុងឆ្នាំនេះ ធនាគារបានបង្កើតនូវផលិតផលឥណទានបង្វិល ដើម្បីផ្តល់ភាពបត់បែនបន្ថែមទៀត សម្រាប់គាំទ្រដល់អតិថិជន នៅក្នុងការពង្រីកអាជីវកម្មរបស់ខ្លួន។ នេះគឺជាផ្នែកមួយនៃ យុទ្ធសាស្ត្ររបស់ធនាគារ ក្នុងការឆ្ពោះទៅការផ្តល់ឥណទាន លំហូរសាច់ប្រាក់ជំនួសឲ្យការផ្តល់កម្ចីផ្អែកតាមទ្រព្យ។

ជាចុងក្រោយ ធនាគារនឹងបន្តធ្វើការស្រាវជ្រាវទីផ្សារ និងស្វែង រកឱកាសផ្តល់សេវា ហិរញ្ញវត្ថុដល់អតិថិជនថ្មីដោយធានាបាន នូវអភិបាលកិច្ចសាមីកម្មល្អប្រសើរ គោលនយោបាយគ្រប់គ្រង ហានិភ័យសមស្រប និងគោលនយោបាយ និងការអនុវត្ត ឥណទានដោយការប្រុងប្រយ័ត្ន។

## ការយកចិត្តទុកដាក់ និងការប្តេជ្ញាចិត្ត

ធនាគារនៅតែមានការយកចិត្តទុកដាក់ និងការប្តេជ្ញាចិត្តអនុវត្ត ចំពោះការសន្យារបស់យើង នៅក្នុងការផ្តល់គុណតម្លៃដល់ភាគី ពាក់ព័ន្ធទាំងអស់។

ធនាគារហ្វីលីពជាផ្នែកមួយនៃ Phillip Capital Group នឹងបន្ត ពង្រឹងទៅលើសមត្ថភាពស្នូលរបស់គ្រុប ទៅលើផ្នែកយុទ្ធសាស្ត្រ ហិរញ្ញវត្ថុការចែកចាយ និងព័ត៌មាន ដើម្បីពង្រីកប្រតិបត្តិការ របស់ខ្លួន នឹងដើម្បីបំពេញតម្រូវការ ដែលមានការកើនឡើង នៅក្នុងទីផ្សារធនាគាររបស់ប្រទេសកម្ពុជា។

PhillipCapital គឺជាគ្រឹះស្ថានហិរញ្ញវត្ថុចម្រុះដែលមានមូលដ្ឋាន នៅក្នុងប្រទេសសិង្ហបុរី ដែលផ្តល់នូវផលិតផល និងសេវាជា ច្រើនដូចជា ជើងសារភាគហ៊ុន ហិរញ្ញវត្ថុសាជីវកម្ម សេវា ធានាអត្រាប្តូរប្រាក់ ធានារ៉ាប់រង និងការគ្រប់គ្រងទ្រព្យសម្បត្តិ ដែលមានវត្តមាននៅក្នុងប្រទេសចំនួន ១៦។

បច្ចុប្បន្ន PhillipCapital កាន់កាប់ភាគហ៊ុនយ៉ាងច្រើននៅក្នុង គ្រឹះស្ថានមីក្រូហិរញ្ញវត្ថុចំនួនពីរ នៅក្នុងប្រទេសកម្ពុជា គឺ គ្រឹះស្ថានមីក្រូហិរញ្ញវត្ថុ ក្រេឌីត និង ហ្វីសហ្វាយនែន។

គ្រុប បានទទួលការឯកភាពជាគោលការណ៍ ពីធនាគារជាតិ នៃកម្ពុជាកាលពីខែធ្នូ ឆ្នាំ២០១៥ ដើម្បីធ្វើការបញ្ចូលគ្នារវាង ធនាគារ និងគ្រឹះស្ថានមីក្រូហិរញ្ញវត្ថុ ក្រេឌីត។

## សេចក្តីថ្លែងអំណរគុណ

តាងនាមឲ្យក្រុមប្រឹក្សារបស់ធនាគារ ខ្ញុំសូមផ្ញើតន្តិភាពនេះ ថ្លែងអំណរគុណដល់មន្ត្រីគ្រប់ជាន់ថ្នាក់ នៃធនាគារជាតិនៃ កម្ពុជា (NBC) ដែលបានផ្តល់ការណែនាំ ការគាំទ្រ ក៏ដូចជា មតិយោបល់ផ្សេងៗជាដៀងរហូតមក។

យើងក៏សូមថ្លែងអំណរគុណ ដល់អតិថិជនរបស់យើងផងដែរ ដែលបានផ្តល់ទំនុកចិត្ត និងការគាំទ្រ ហើយយើងសង្ឃឹមថា នឹងបានបន្តកសាងទំនាក់ទំនងរឹងមាំ ក្នុងពេលអនាគត ហើយ យើងខិតខំអភិវឌ្ឍផលិតផល និងសេវារបស់យើងឲ្យបានកាន់ តែប្រសើរឡើង។

សមិទ្ធផលរបស់យើង ក៏មានការចូលរួមចំណែកផងដែរ ពីការ ខិតខំប្រឹងប្រែង និងការប្តេជ្ញាចិត្តមិនចេះនឿយហត់ពីសំណាក់ បុគ្គលិក ដែលជាទ្រព្យដ៏មានតម្លៃបំផុតរបស់យើង ហើយពួក គេមានគុណបំណាច់យ៉ាងធំធេងចំពោះធនាគារយើង។

Lim Hua Min  
ប្រធានក្រុមប្រឹក្សាភិបាល

# ការវិភាគលើលទ្ធផលហិរញ្ញវត្ថុ

## ចំណូលប្រតិបត្តិការ

ចំណូលប្រតិបត្តិការរបស់ធនាគារគិតត្រឹមថ្ងៃទី៣១ ខែធ្នូ ឆ្នាំ ២០១៦ មានចំនួន ៥៥,៣០% ខ្ពស់ជាងមុន ក្នុងទឹកប្រាក់ចំនួន ៨,៦៥ លានដុល្លារអាមេរិក បើប្រៀបធៀបជាមួយចំនួន ៥,៥៧ លានដុល្លារអាមេរិក កាលពីឆ្នាំកន្លងទៅ ដែលគិតត្រឹមថ្ងៃទី៣១ ខែធ្នូ ឆ្នាំ២០១៥។ សមទ្ធិផលនេះ គឺដោយសារកំណើនចំណូល ការប្រាក់ពីឥណទាន និងប្រាក់បុរេប្រទានផ្តល់ឲ្យអតិថិជន ព្រមទាំងការកើនឡើងនៃឥណទានរបស់ធនាគារ និង ប្រាក់ចំណូលពីថ្លៃសេវាផងដែរ។ ប្រភពសំខាន់នៃចំណូល ប្រតិបត្តិការរបស់ធនាគារ សម្រាប់ឆ្នាំ ២០១៦ គឺឥណទាន និងប្រាក់បុរេប្រទានផ្តល់ អតិថិជន (៨៦,៣៦%) និងការដាក់ ប្រាក់បញ្ញើតាមគ្រឹះស្ថានហិរញ្ញវត្ថុ (៤,៥១%)។

## ចំណេញ / (ខាត) មុនបង់ពន្ធ និង ចំណេញ / (ខាត) ក្នុងមួយភាគហ៊ុន

ធនាគារ បានប្រកាសចំណេញមុនបង់ពន្ធ ០,៤៨ លានដុល្លារ អាមេរិក នាដំណាច់ឆ្នាំត្រឹមថ្ងៃទី៣១ ខែធ្នូ ឆ្នាំ២០១៦ បើ ប្រៀបធៀបនឹងចំនួនទឹកប្រាក់ខាត ០,៣០ លានដុល្លារអាមេរិក សម្រាប់ឆ្នាំ២០១៥ កន្លងទៅ។ អនុបាត (ផលធៀប) ចំណូល របស់ធនាគារសម្រាប់ឆ្នាំ ២០១៦ មានកម្រិតទាបជាងបន្តិច បន្តួច គឺ ០,៨៣:១ ធៀបនឹង ០,៩៣:១ កាលពីឆ្នាំកន្លងទៅ។ សមាសភាគចំណាយប្រតិបត្តិការ របស់ធនាគារសម្រាប់ឆ្នាំ បច្ចុប្បន្នក្រោមការត្រួតពិនិត្យ គឺប្រាក់ចំណាយលើបុគ្គលិក (៤៨%) ចំណាយរំលស់ (១៣%) ចំណាយលើទាក់ទងនឹងការ បង្កើតផ្សេង (២០%) ចំណាយលើការផ្សព្វផ្សាយ និងទីផ្សារ (៣%) ព្រមទាំងចំណាយផ្នែករដ្ឋបាល និងចំណាយ ប្រតិបត្តិការផ្សេងៗទៀត (១៦%)។

ធនាគារ ប្រកាសចំណេញសុទ្ធសម្រាប់ឆ្នាំនេះចំនួន ០,៥០ លាន ដុល្លារអាមេរិក បើធៀបនឹងខាតសុទ្ធចំនួន ០,៣៥ លានដុល្លារ អាមេរិក គិតត្រឹមថ្ងៃទី៣១ ខែធ្នូ ឆ្នាំ២០១៥ ដោយសារ ការកើនឡើងនៃចំណូល ពីការប្រាក់លើឥណទានបុរេប្រទាន រួមជាមួយ ការកើនឡើងនៃចំណូលពីសេវាកម្មផ្សេងៗ បាន ធ្វើអោយ ចំណេញក្នុងមួយភាគហ៊ុនរបស់ធនាគារសម្រាប់ឆ្នាំ ២០១៦ គឺ ០,០១២ ដុល្លារអាមេរិកធៀបនឹងការខាតចំណូល ក្នុងមួយភាគហ៊ុនចំនួន ០,០០៩ ដុល្លារអាមេរិកសម្រាប់ឆ្នាំ កន្លងទៅ។

## ពន្ធដារ

ពន្ធដារ រួមមាន ពន្ធលើប្រាក់ចំណូល និងពន្ធពន្យារ។ ដោយសារធនាគារ ទទួលបានចំណេញមុនបង់ពន្ធនាអំឡុង ពេលបច្ចុប្បន្ន ដូច្នេះ ពន្ធលើប្រាក់ចំណូលរបស់ធនាគារ គឺ ត្រូវបង់ពន្ធប្រាក់ចំណេញចំនួន ២០% ដោយអនុលោមតាម

ច្បាប់សារពើពន្ធរបស់ប្រទេសកម្ពុជា។ អត្រាពន្ធពិតប្រាកដ របស់ធនាគារសម្រាប់ឆ្នាំបច្ចុប្បន្ន នៅក្រោមការត្រួតពិនិត្យ គឺ ទាបជាងអត្រាពន្ធលក្ខន្តិកៈ ដែលមានចំនួន ២០% ភាគច្រើន ដោយសារការចំណាយដាក់លាក់ដែលមិនអាចកាត់ចេញបាន សម្រាប់បង់ពន្ធ ដូច្នេះ ធនាគារត្រូវបង់ពន្ធលើប្រាក់ចំណេញ ចំនួន ២០%។ ធនាគារ ក៏ទទួលបានស្គាល់ពន្ធពន្យារទ្រព្យសកម្ម ចំនួន ០,២១ លានដុល្លារ នៅថ្ងៃទី៣១ ខែធ្នូ ឆ្នាំ២០១៦។

## ទ្រព្យសកម្មសរុប

ទ្រព្យសកម្មសរុបរបស់ធនាគារមានចំនួន ១៤៧ លានដុល្លារ អាមេរិកគិតត្រឹមថ្ងៃទី៣១ ខែធ្នូ ឆ្នាំ២០១៦ ដោយគិតជា ភាគរយមានចំនួន ៣៩% គឺមានការកើនឡើងចំនួន ១០៥.៦៤ លានដុល្លារអាមេរិក។ ទ្រព្យសកម្មរបស់ធនាគារគឺផ្អែកជា ចម្បងលើឥណទាននិងបុរេប្រទានដល់អតិថិជន (៦៣%) បញ្ញើ នៅគ្រឹះស្ថានហិរញ្ញវត្ថុផ្សេងៗ (១១%) និងសមតុល្យនៅធនាគារ កណ្តាល (១៧%)។ កំណើនទ្រព្យសកម្មរបស់ធនាគារគិតត្រឹម ថ្ងៃទី៣១ ខែធ្នូ ឆ្នាំ២០១៦ ធៀបនឹងឆ្នាំមុនគិតត្រឹម ថ្ងៃទី៣១ ខែធ្នូ ឆ្នាំ២០១៥ គឺដោយសារកំណើនអតិថិជន និងបញ្ញើរបស់ធនាគារចំនួន ៧០%។

## ឥណទាន និងបុរេប្រទាន

ឥណទាន និងបុរេប្រទាន រួមមាន ជាសំខាន់លើឥណទាន រយៈពេលវែងដល់អតិថិជន។ ឥណទានសរុប និងបុរេប្រទាន ដល់អតិថិជនបានកើនឡើង ៧៧,២៣% គិតជាទឹកប្រាក់គឺ ៩៤,៤១ លានដុល្លារអាមេរិកគិតត្រឹមថ្ងៃទី៣១ ខែធ្នូ ឆ្នាំ២០១៦ ពីចំនួន ៧០,២៧ លានដុល្លារអាមេរិកគិត ត្រឹមថ្ងៃទី៣១ ខែធ្នូ ឆ្នាំ២០១៥។

ត្រឹមកាលបរិច្ឆេទថ្ងៃទី ៣១ ខែធ្នូ ឆ្នាំ២០១៦ ឥណទានសរុប របស់ធនាគារ រួមមានឥណទាននិងបុរេប្រទានដល់វិស័យ ផ្សេងៗដូចជា អចលនទ្រព្យ និង សកម្មភាពជួល (២៧%) គេហដ្ឋាន (១៦%) លក់ដុំ និងលក់រាយ (២០%) វិស័យ ហិរញ្ញវត្ថុ (១០%) ផលិតកម្ម (៣%) និងសណ្ឋាគារ និង ភោជនីយដ្ឋាន (២%)។

## ទ្រព្យអកម្មសរុប

ទ្រព្យអកម្មសរុបរបស់ធនាគារ បានកើនឡើងដល់ ១០៧,៥៣ លានដុល្លារអាមេរិក ក្នុងកាលបរិច្ឆេទត្រឹម ថ្ងៃទី៣១ ខែធ្នូ ឆ្នាំ២០១៦ ពី ៦៦,៦៦ លានដុល្លារអាមេរិក គិតត្រឹមថ្ងៃ ទី៣១ ខែធ្នូ ឆ្នាំ ២០១៥ ដោយសារបញ្ញើអតិថិជន និងធនាគារកើន ឡើងខ្ពស់ចំនួន ៤៣,៥៤ លានដុល្លារ អាមេរិកគិត ត្រឹមថ្ងៃទី ៣១ ខែធ្នូ ឆ្នាំ២០១៦។

ប្រាក់កម្ចីពីគ្រឹះស្ថានមីក្រូហិរញ្ញវត្ថុ និងអតិថិជននៅតែជាសមាសភាគសំខាន់នៃទ្រព្យអកម្មសរុបរបស់ធនាគារ គិតត្រឹមថ្ងៃទី៣១ ខែធ្នូ ឆ្នាំ២០១៦ ដែលមានចំនួន ៩៨% (២០១៥: ៩២,៩៥%) នៃទ្រព្យអកម្មសរុបរបស់ធនាគារ។

### ប្រាក់បញ្ញើ

ប្រាក់បញ្ញើពីគ្រឹះស្ថានមីក្រូហិរញ្ញវត្ថុ និងអតិថិជនគិតត្រឹមថ្ងៃទី៣១ ខែធ្នូ ឆ្នាំ២០១៦ មានប្រាក់បញ្ញើមានកាលកំណត់ (៧៣%) គណនីចរន្ត (២៤%) និងគណនីសន្សំ (៣%)។ គិតត្រឹមថ្ងៃទី៣១ ខែធ្នូ ឆ្នាំ២០១៥ សមាសភាគសំខាន់នៃប្រាក់បញ្ញើពីគ្រឹះស្ថានមីក្រូហិរញ្ញវត្ថុ និងអតិថិជន គឺជាគណនីបញ្ញើមានកាលកំណត់ដែលមានចំនួន ៧១,៨៤% នៃបញ្ញើសរុប។ កំណើនប្រាក់បញ្ញើពីគ្រឹះស្ថានមីក្រូហិរញ្ញវត្ថុ និងអតិថិជនគិតត្រឹមថ្ងៃទី៣១ ខែធ្នូ ឆ្នាំ២០១៦ បានផ្តល់នូវកំណើនដ៏ខ្ពស់ជាងមុនលើបញ្ញើមានកាលកំណត់ពីអតិថិជន។

### ដើមទុនលក្ខន្តិកៈ

ដើមទុនលក្ខន្តិកៈរបស់ធនាគារគិតត្រឹមថ្ងៃទី៣១ ខែធ្នូ ឆ្នាំ២០១៦ មានចំនួន ៤១,០០ លានដុល្លារអាមេរិក។

### មូលនិធិម្ចាស់ភាគហ៊ុន និងទ្រព្យសកម្មសុទ្ធក្នុងមួយហ៊ុន

គិតត្រឹមកាលបរិច្ឆេទ៣១ ខែធ្នូ ឆ្នាំ២០១៦ មូលនិធិម្ចាស់ភាគហ៊ុនរបស់ធនាគារមានការកើនឡើងពី ៣៨,៩៨ លានដុល្លារអាមេរិកដល់ ៣៩,៤៨ លានដុល្លារអាមេរិក ដោយសារចំណេញសុទ្ធដែលធនាគារទទួលបានក្នុងឆ្នាំ២០១៦។ ទ្រព្យសកម្មសុទ្ធក្នុងមួយហ៊ុនរបស់ធនាគារ គិតត្រឹមថ្ងៃទី៣១ ខែធ្នូ ឆ្នាំ២០១៦ មានចំនួន០,៩៦ ដុល្លារអាមេរិក (ក្នុងឆ្នាំ២០១៥: ០,៩៥ ដុល្លារអាមេរិក)។

### ចំណូលម្ចាស់ភាគហ៊ុន និងចំណូលទ្រព្យសកម្ម

ធនាគារបានកត់ត្រាចំណូល លើមូលនិធិម្ចាស់ភាគហ៊ុន និងទ្រព្យសកម្មមានភាពវិជ្ជមានសម្រាប់ដំណាច់ឆ្នាំថ្ងៃទី ៣១ ខែធ្នូ ឆ្នាំ២០១៦ ដោយក្នុងនោះ ចំណូលម្ចាស់ ១,២៦% (ក្នុងឆ្នាំ២០១៥: -០,៩១%) និងចំណូលទ្រព្យសកម្ម គឺ ០,៣៤% (ក្នុងឆ្នាំ ២០១៥ :- ០,៣៣%)។

### អនុបាតសាច់ប្រាក់ងាយស្រួល

អនុបាតផលរៀបរយងាយស្រួល គិតត្រឹមថ្ងៃទី៣១ ខែធ្នូ ឆ្នាំ២០១៦ មានចំនួន ១៧៥% គឺខ្ពស់ជាងឆ្នាំមុនដែលមានត្រឹមតែ ៥៧,៥២% គិតត្រឹមថ្ងៃទី៣១ ខែធ្នូ ឆ្នាំ២០១៥ ដែលការកើនឡើងនេះដោយសារកំណើនប្រាក់បញ្ញើមានកាលកំណត់ពីការលក់រាយ និងសាជីវកម្ម។ ធនាគារអនុវត្តទៅតាមប្រកាសលេខ ៧-០៤-២០៧ របស់ធនាគារកណ្តាលដែលតម្រូវឲ្យមានអនុបាត

សាច់ប្រាក់ងាយស្រួលចំនួន ៦០%។ អនុបាតសាច់ប្រាក់ងាយស្រួលបង្ហាញថា ធនាគារមានសមត្ថភាពក្នុងការផ្តល់ជូននូវការដកប្រាក់បញ្ញើដល់អតិថិជនរបស់ខ្លួន។

### អនុបាតឥណទានរៀបប្រាក់បញ្ញើ

អនុបាតឥណទាន រៀបប្រាក់បញ្ញើរបស់ធនាគារ គិតត្រឹមថ្ងៃទី៣១ ខែធ្នូ ឆ្នាំ២០១៦ មានចំនួន ៨៩,៤៩% គឺទាបជាងឆ្នាំមុនដែលមានរហូតដល់ ១១៣,៤២% គិតត្រឹមថ្ងៃទី៣១ ខែធ្នូ ឆ្នាំ២០១៥ ដែលការថយចុះមានមូលហេតុចម្បងមកពីកំណើនប្រាក់បញ្ញើពីគ្រឹះស្ថានមីក្រូហិរញ្ញវត្ថុ និងអតិថិជនដែលទូទាត់តាមផ្នែក ដោយការពង្រីកផលបត្រឥណទានគិតត្រឹមកាលបរិច្ឆេទ ថ្ងៃទី៣១ ខែធ្នូ ឆ្នាំ២០១៦។

### អនុបាតឥណទានមិនដំណើរការ រៀបនឹងឥណទានសរុប (%)

អនុបាតឥណទានមិនដំណើរការ រៀបនឹងឥណទានសរុប គិតត្រឹមថ្ងៃទី៣១ ខែធ្នូ ឆ្នាំ២០១៦ មានចំនួន ១,៤២% ទាបជាងឆ្នាំមុនបន្តិចបន្តួច ដែលមានចំនួន ១,៥៧% គិតត្រឹមកាលបរិច្ឆេទថ្ងៃទី៣១ ខែធ្នូ ឆ្នាំ២០១៥។ ឥណទានមិនដំណើរការត្រូវបានដាក់ធានា ហើយធនាគារស្ថិតក្នុងដំណើរការស្រោចស្រង់ឥណទានមកវិញ។

### មូលនិធិផ្ទាល់សុទ្ធ

គិតត្រឹមថ្ងៃទី៣១ ខែធ្នូ ឆ្នាំ២០១៦ មូលនិធិផ្ទាល់សុទ្ធរបស់ធនាគារមានចំនួន ៣៩,៣៦ លានដុល្លារអាមេរិក (ក្នុងឆ្នាំ២០១៥: ៣៨,៤៣ លានដុល្លារអាមេរិក) គឺជាចំនួនលើសពីដើមទុនអប្បបរមាដែលតម្រូវឲ្យមានត្រឹម ៣៧,៥០លានដុល្លារអាមេរិក។ ការកើនឡើងខ្ពស់នេះ ដោយសារប្រាក់ចំណេញសុទ្ធដែលទទួលបាននៅក្នុងឆ្នាំ២០១៦ ។

### អនុបាតសោធនភាព

អនុបាតសោធនភាព ផ្តល់នូវការវាស់ស្ទង់នៃមូលនិធិផ្ទាល់សុទ្ធរបស់ធនាគារ គិតជាភាគរយ នៃកម្រិតហានិភ័យឥណទានដែលបានកើតឡើង។ គិតត្រឹមកាលបរិច្ឆេទ ត្រឹមថ្ងៃទី៣១ ខែធ្នូ ឆ្នាំ ២០១៦ អនុបាត សោធនភាពរបស់ធនាគារចំនួន ៣៥,០៩% (ក្នុងឆ្នាំ ២០១៥: ៤៥,៩៥%) គឺអនុលោមទៅតាមប្រកាសលេខ ៧០៤-២០៦ ចេញដោយធនាគារកណ្តាល ដែលតម្រូវឲ្យមានអនុបាតសោធនភាពយ៉ាងតិច ១៥%។ អនុបាតសោធនភាពគិតត្រឹមកាលបរិច្ឆេទត្រឹមថ្ងៃទី៣១ ខែធ្នូ ឆ្នាំ២០១៦ មានកម្រិតទាបជាង ដែលមូលហេតុចម្បង គឺដោយសារការកើនឡើងនៃឥណទាន និងបុរេប្រទានដល់អតិថិជនដែលឥណទាន និងបុរេប្រទានមិនទាន់បានដក នៅមានកម្រិតខ្ពស់នៅកាលបរិច្ឆេទត្រឹមថ្ងៃទី៣១ ខែធ្នូ ឆ្នាំ២០១៦។

# រចនាសម្ព័ន្ធរបស់ធនាគារ

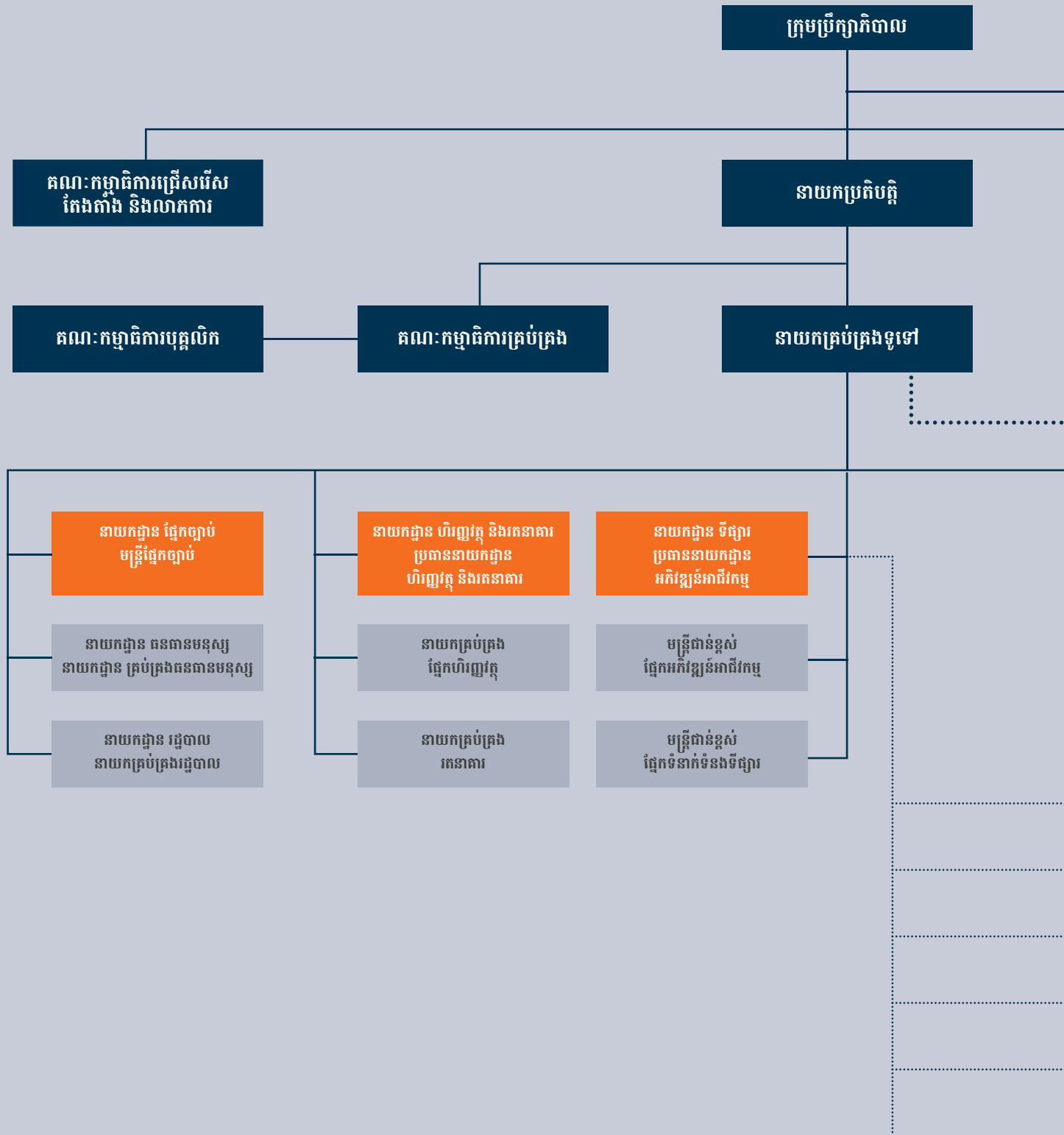



**លេខាធិការក្រុមហ៊ុន**

**គណៈកម្មាធិការជ្រើសរើស  
គ្រប់គ្រងហានិភ័យ**

**គណៈកម្មាធិការ  
សវនកម្ម**

គណៈកម្មាធិការ  
ទ្រព្យសកម្ម និងទ្រព្យអកម្ម

នាយកដ្ឋានហានិភ័យ និង  
ប្រតិបត្តិការប្រធាននាយកដ្ឋាន  
ហានិភ័យ និងប្រតិបត្តិការ

នាយកដ្ឋានសវនកម្មផ្ទៃក្នុង  
សវនករជាន់ខ្ពស់

គណៈកម្មាធិការ  
ឥណទាន

គណៈកម្មាធិការ  
បច្ចេកទេស  
ព័ត៌មានវិទ្យា

នាយកដ្ឋាន ប្រតិបត្តិការធនាគារ  
ប្រធាននាយកដ្ឋាន  
ប្រតិបត្តិការធនាគារ

នាយកដ្ឋាន រដ្ឋបាលឥណទាន  
ប្រធាននាយកដ្ឋាន  
រដ្ឋបាលឥណទាន

នាយកដ្ឋាន ហានិភ័យឥណទាន  
ប្រធាននាយកដ្ឋាន  
ហានិភ័យឥណទាន

នាយកដ្ឋាន បច្ចេកវិទ្យា ព័ត៌មានវិទ្យា  
ប្រធាននាយកដ្ឋាន  
ព័ត៌មានវិទ្យា

នាយកដ្ឋាន  
សេវាកម្មជំនួញ  
ប្រធាននាយកដ្ឋាន  
សេវាកម្មជំនួញ

នាយកផ្នែកប្រតិបត្តិការ  
ធនាគារ

នាយកផ្នែករដ្ឋបាល  
ឥណទាន

នាយកផ្នែកហានិភ័យ  
ឥណទាន

នាយកផ្នែក  
ព័ត៌មានវិទ្យា

- នាយក  
សាខា មុន្នីវង្ស
- នាយក  
សាខា នរោត្តម
- នាយក  
សាខា កម្ពុជាប្រាម
- នាយក  
សាខា ម៉ៅសែទុង
- នាយក  
សាខា ស្ទឹងមានជ័យ
- នាយក  
សាខា ទឹកថ្លា

# ប្រវត្តិបក្រុមប្រឹក្សាភិបាល



**MR. LIM HUA MIN**  
ប្រធានក្រុមប្រឹក្សាភិបាល

លោក Lim Hua Min ជាប្រធានប្រតិបត្តិក្រុមហ៊ុន Phillip Capital Group ត្រូវបានតែងតាំងជាប្រធាននៃ IFS Capital លីមីតធីត នៅថ្ងៃទី ២០ ខែឧសភា ឆ្នាំ២០០៣។ លោកបានចាប់ផ្តើមអាជីពរបស់គាត់ ដោយកាន់មុខតំណែងជាន់ខ្ពស់នៅក្នុងផ្សារហ៊ុនប្រទេសសិង្ហបុរី និងវិទ្យាស្ថានស្រាវជ្រាវមូលបត្រ។ លោកបានបំពេញការងារជាច្រើននៅក្នុងគណៈកម្មាធិការ និងគណៈកម្មាធិការរងជាច្រើន នៃផ្សារហ៊ុនរបស់ប្រទេសសិង្ហបុរី។ នៅឆ្នាំ១៩៩៧ គាត់ត្រូវបានតែងតាំងជាប្រធានគណៈកម្មាធិការត្រួតពិនិត្យផ្សារហ៊ុនរបស់ប្រទេសសិង្ហបុរី (SES) ដែលមានភារៈទទួលបានខុសត្រូវ ចំពោះការធ្វើក្របខ័ណ្ឌទស្សនទានមួយចំនួន ដើម្បីធ្វើទីផ្សារមូលធនរបស់សិង្ហបុរីកាន់តែមានភាពជាសកល និងមានភាពប្រកួតប្រជែង និងរឹងមាំ។ សម្រាប់មុខតំណែងនេះ គាត់ទទួលបានរង្វាន់មេដាយសេវាសាធារណៈ (PBM) នៅឆ្នាំ ១៩៩៩ ពីរដ្ឋាភិបាលសិង្ហបុរី។ លោកបានបម្រើការងារជាសមាជិកក្រុមប្រឹក្សាភិបាលមួយនៅក្នុងអាជ្ញាធរប្រាក់ចំណូលជាតិ របស់ប្រទេសសិង្ហបុរី ឆ្នាំ ២០០៤ ដល់ឆ្នាំ ២០១០ ។

លោក Lim បានទទួលបរិញ្ញាបត្រវិទ្យាសាស្ត្រ (កិត្តិយស) ជំនាញវិស្វកម្មគីមីពីសាកលវិទ្យាល័យ Surrey និងការទទួលបានបរិញ្ញាបត្រជាន់ខ្ពស់ ផ្នែកប្រតិបត្តិការគ្រប់គ្រងការសិក្សាស្រាវជ្រាវពី Imperial College, សាកលវិទ្យាល័យក្រុងឡុងដ៍។



**MR. ONG TEONG HOON**  
អភិបាលប្រឹក្សា

បានចាប់ផ្តើមការងារនៅក្នុងផ្នែកហិរញ្ញវត្ថុ នាឆ្នាំ១៩៧៧ ដែលការងារដំបូងរបស់លោក គឺជាល្បួញកណ្តាលផ្នែករូបិយប័ណ្ណ មួយឆ្នាំបន្ទាប់មក គាត់បានចូលបម្រើការងារនៅក្នុងធនាគារ Standard Chartered ក្នុងមុខតំណែងជាអ្នកគ្រប់គ្រងផ្នែកបណ្តុះបណ្តាល។ ក្នុងរយៈកាល ២៥ឆ្នាំ ក្នុងការបំពេញការងារក្នុងវិស័យធនាគារ គាត់បានឆ្លងកាត់រាល់ទំរង់នៃធនាគារពាណិជ្ជដោយឡែកពីមុខងារក្នុងវិស័យធនាគារ។ បន្ទាប់ពីនេះ គាត់បានបញ្ចប់មុខតំណែងនៅក្នុងវិស័យធនាគារក្រោមតំណែងជាអ្នកគ្រប់គ្រងធនាគារប្រចាំប្រទេស នៅក្នុងប្រទេសកម្ពុជានាឆ្នាំ២០០២។

បន្ទាប់ពីកាន់កាប់មុខតំណែងជា តំណាងអគ្គនាយកនៃធនាគារនៅក្នុងប្រទេស មីយ៉ាន់ម៉ា អ្នកគ្រប់គ្រងប្រចាំតំបន់, វិទ្យាស្ថានហិរញ្ញវត្ថុប្រចាំតំបន់អាស៊ីប៉ាស៊ីហ្វិក។ គាត់បានចូលបំពេញការងារនៅក្នុងក្រុមហ៊ុន Phillip Securities Pte Ltd ដោយកាន់កាប់ការងារមួយចំនួនទៀតដូចជា បំពេញការងារមួយរយៈពេលខ្លីនៅក្នុងផ្សារមូលបត្រ Phillip PLC នៅក្នុងប្រទេសថៃ ក្នុងតំណែងជាអ្នកចាត់ការទូទៅ និងចុងក្រោយជាអ្នកគ្រប់គ្រងផ្សារហ៊ុន មុននឹងត្រូវបានចាត់មកអោយបំពេញការងារនៅក្នុងគ្រឹះស្ថានមីក្រូហិរញ្ញវត្ថុក្រីឌីត ភីអិលស៊ីក្នុងឆ្នាំ២០១២។

លោក Ong បានបញ្ចប់ការសិក្សាថ្នាក់បរិញ្ញាបត្រជាន់ខ្ពស់ ផ្នែកគ្រប់គ្រងពាណិជ្ជកម្ម ពីសាកលវិទ្យាល័យសិង្ហបុរី ហើយក៏ជាសហការីនៅក្នុងវិទ្យាស្ថាន Chartered សម្រាប់វិស័យធនាគារតាំងពីឆ្នាំ១៩៧៨ មក។



**MR. CHAN MACH**

អភិបាលប្រឹក្សា

លោក MACH បានបំពេញការងារជា CEO ដំបូងគេក្នុងគ្រឹះស្ថានហិរញ្ញវត្ថុ ក្រេឌីត (KREDIT) មុនពេលដែលគាត់ត្រូវបានតំឡើងតំណែងជានាយកផ្នែកប្រតិបត្តិក្នុងឆ្នាំ២០០៦។ ជាមួយនឹងបរិញ្ញាបត្រគណិត និងមានបទពិសោធន៍ជាសាស្ត្រាចារ្យគណិតវិទ្យា លោក Mach បានចូលបំពេញការងារក្នុងគ្រឹះស្ថានមីក្រូហិរញ្ញវត្ថុក្រេឌីត (KREDIT) នាអំឡុងឆ្នាំ១៩៩៩ ក្នុងឋានៈជាសវនករ និងជាគ្រូបង្ហាត់។ សមត្ថភាពដ៏ប៉ិនប្រសព្វក្នុងការគ្រប់គ្រងដ៏មានសក្តានុពលរបស់លោក ត្រូវបានទទួលស្គាល់ រហូតបានទទួលការងារជាអ្នកគ្រប់គ្រងប្រចាំសាខារាជធានីភ្នំពេញ។ គាត់បានធ្វើអោយសាខានោះមានភាពរីកចម្រើនក្រោមការគ្រប់គ្រងរបស់គាត់ ហើយនៅក្នុងឆ្នាំ២០០៣ គាត់ត្រូវបានគេតែងតាំងជានាយកផ្នែកប្រតិបត្តិ ក្រោមការដឹកនាំគ្រប់គ្រងរបស់គាត់គ្រឹះស្ថានមីក្រូហិរញ្ញវត្ថុក្រេឌីត (KREDIT) បានប្រែក្លាយទៅជាគ្រឹះស្ថានដ៏មានស្ថេរភាពមួយ និងទទួលបានផលចំណេញត្រីគុណ។ លោកបានទទួលបរិញ្ញាបត្រជាន់ខ្ពស់ចំនួន២ គឺ MBA និង MFB។ ជាមួយគ្នានេះផងដែរ គាត់បានទទួលការបណ្តុះបណ្តាលទាក់ទងទៅនឹង ផ្នែកមីក្រូហិរញ្ញវត្ថុ និងធនាគារទាំងលក្ខណៈជាតិ និងអន្តរជាតិ។



**MR. MICHAEL TAN TECH KEONG**

អភិបាលប្រឹក្សា

បច្ចុប្បន្ននេះលោក Michael Tan គឺជានាយកការិយាល័យសាជីវកម្មនៅក្រុមហ៊ុន PhillipCapital ។ មុនពេលចូលរួមជាមួយក្រុមហ៊ុន Phillip Capital, កាលពីមុនលោកបានកាន់តំណែងទាំងក្នុងវិស័យឧស្សាហកម្ម និងអប់រំ រួមទាំងបំពេញភារកិច្ចជាជំនួយការសាស្ត្រាចារ្យ នៅសាកលវិទ្យាល័យនៃរដ្ឋ Nevada, ទីក្រុង Reno សហរដ្ឋអាមេរិក, ជាសាស្ត្រាចារ្យនៅសាកលវិទ្យាល័យជាតិ សិង្ហបុរី, ជាអ្នកគ្រប់គ្រងផ្នែកព័ត៌មានវិទ្យា និងតំណែងជាអ្នកប្រឹក្សាយោបល់នៅប្រទេសសិង្ហបុរី។ លោកបានបញ្ចប់ថ្នាក់បណ្ឌិតផ្នែកប្រព័ន្ធព័ត៌មានវិទ្យាពីសាកលវិទ្យាល័យជាតិសិង្ហបុរី, ទទួលបានវិញ្ញាបនបត្រ SAP Consultant (ប្រព័ន្ធគម្រោង), វិញ្ញាបនបត្រ SAP ពីប្រទេសអាស្ត្រីម៉ង់, CDipAF (គណនេយ្យ និងហិរញ្ញវត្ថុដែលជាការបណ្តុះបណ្តាលពី ACCA (ប្រទេសអង់គ្លេស) និងក៏បានជាប់ម៉ូឌុល CMFAS នានា ដែលគ្រប់គ្រងដោយ IBF (ប្រទេសសិង្ហបុរី) និងក្រុមហ៊ុន SCI (ប្រទេសសិង្ហបុរី) ។

# ប្រវត្តិរូបក្រុមប្រឹក្សាភិបាល



**MS. DIANA SEAH YEN GOON**

អភិបាលឯករាជ្យ

Diana Seah Yen Goon មានបទពិសោធន៍ច្រើនជាង ៣០ឆ្នាំ នៅក្នុងស្ថាប័នហិរញ្ញវត្ថុ រួមទាំង ក្រុមហ៊ុនហិរញ្ញវត្ថុពាណិជ្ជ GE ដែលមានជំនាញក្នុងការផ្តល់ ហិរញ្ញប្បទានសហគ្រាស ខ្នាតតូច និងមធ្យម។ លោកស្រី បានកាន់តំណែងជាន់ខ្ពស់ ក្នុងផ្នែកហិរញ្ញវត្ថុប្រតិបត្តិការ, ព័ត៌មានវិទ្យា, ត្រួតពិនិត្យមើល ប្រតិបត្តិការនៅប្រទេសសិង្ហបុរី ថៃ និងហុងកុង។ លោកស្រី ធ្លាប់ជាប្រធានការិយាល័យហិរញ្ញវត្ថុ ទទួលបន្ទុកផ្នែកហិរញ្ញវត្ថុ និងអភិបាលកិច្ច, ធ្វើផែនការយុទ្ធសាស្ត្រ និងហិរញ្ញវត្ថុ ការ ផ្តល់មូលនិធិ និងការអនុលោមតាមច្បាប់។ លោកស្រី បាន ធ្វើការបណ្តុះបណ្តាលសិក្ខាសាលា នៅមហាវិទ្យាល័យ Civil Service និងបម្រើការនៅអនុគណៈកម្មាធិការធនធានមនុស្ស នៃមន្ទីរពេទ្យ St.Luke និងផ្ទះសម្រាប់គ្រឹះសាសនិកនៃ ប្រទេសសិង្ហបុរី។

លោកស្រី Diana Seah ជាគណនេយ្យករ (សិង្ហបុរី) ដែល ទទួលបានបរិញ្ញាបត្រគណនេយ្យពីសាកលវិទ្យាល័យ ប្រទេស សិង្ហបុរី, ឥឡូវនេះបានប្តូរឈ្មោះជា សាកលវិទ្យាល័យជាតិ សិង្ហបុរី និងសញ្ញាបត្រអនុបណ្ឌិត (ច្បាប់ពាណិជ្ជសាស្ត្រពី សាកលវិទ្យាល័យបច្ចេកវិទ្យា Nanyang)។



**MR. PAUL GWEE CHOON GUAN**

អភិបាលឯករាជ្យ

លោក Paul Gwee Choon Guan បានបំពេញការងារ ផ្នែកធនាគារជិត ២៥ឆ្នាំ មកហើយ លោកមានបទពិសោធន៍ ច្រើនក្នុងផ្នែកសាកលនិងរតនាគារ/ ធនាគារវិនិយោគ ជាមួយ នឹងការគ្រប់គ្រងទុនមូលនិធិ និងទ្រព្យសម្បត្តិនៅទូទាំងតំបន់ អាស៊ីប៉ាស៊ីហ្វិក។ គាត់មានជំនាញឯកទេសលើផ្នែកមួយចំនួន ដូចជា វិស័យគ្រប់គ្រងហានិភ័យសហគ្រាស (ឥណទាន, ទីផ្សារ, លំហូរសាច់ប្រាក់ និងប្រតិបត្តិការ) ការត្រួតពិនិត្យ និងអនុវត្តនៃការរួមបញ្ចូលគ្នាវិញ នូវការប្រតិបត្តិការក្រៅឆាក ជាមួយនឹងយុទ្ធសាស្ត្រផ្នែកអាជីវកម្ម និងផ្នែកហិរញ្ញវត្ថុ ធ្វើ របាយការណ៍អាជីវកម្មគណនេយ្យ ការប្របាច់បញ្ចូលគ្នា និង ការទិញយកភាគហ៊ុន និងការគ្រប់គ្រងមូលធន។ គាត់ជា អតីតនាយកនាយកដ្ឋានគ្រប់គ្រងហានិភ័យ និងប្រតិបត្តិការ នៃធនាគារ United Overseas Bank Group បន្ទាប់មកជា ប្រធានហិរញ្ញវត្ថុទីក្រុងហុងកុង និងធនាគារស៊ាងហៃ, ប្រទេស ឥណ្ឌូនេស៊ី និងជាប្រធាននាយកប្រតិបត្តិ នៅក្នុងធនាគារ នៃអាស៊ីខាងកើតនៅប្រទេសសិង្ហបុរី។ បច្ចុប្បន្ន លោកជា អគ្គលេខាធិការនៃសមាគមធនាគារអាស៊ាន។ លោក Gwee បានទទួលអនុបណ្ឌិតផ្នែក គ្រប់គ្រងអាជីវកម្មពីសាកល វិទ្យាល័យឈីកហ្គោ ហើយបានបញ្ចប់ការសិក្សាពីសាលា ពាណិជ្ជសាស្ត្រលើជំនាញហិរញ្ញវត្ថុ និងបានទទួលបរិញ្ញាបត្រ ពាណិជ្ជសាស្ត្រពីសាកលវិទ្យាល័យ Newcastle ។ លោកមាន លក្ខណៈសម្បត្តិគ្រប់គ្រាន់ជា គណនេយ្យករ ក្នុងឆ្នាំ១៩៨៤ និងជាសមាជិកនៃវិទ្យាស្ថាន Chartered Accountants ក្នុង ប្រទេសអូស្ត្រាលី និងវិទ្យាស្ថាន Chartered Accountants នៃ ប្រទេសសិង្ហបុរី ។



**MR. KOH YONG GUAN**

អភិបាលឯករាជ្យ

លោក Koh បានចូលបំពេញការងារនៅក្នុងផ្នែកសេវាកម្មស៊ីវិលរបស់ប្រទេសសិង្ហបុរី ក្នុងនាមជា វិស្វករជីវវិទ្យាសាស្ត្រ នៃក្រសួងសុខាភិបាលនៅឆ្នាំ ១៩៧២ និងបានចូលទៅបំពេញការងារក្នុងសេវារដ្ឋបាល នៅឆ្នាំ១៩៧៩។ លោកបានបំពេញការងារក្នុងហិរញ្ញវត្ថុ (នាយកដ្ឋានប្រាក់ចំណូល), អប់រំ និងការពារជាតិ មុនពេលត្រូវបានតែងតាំងជា លេខាធិការអចិន្ត្រៃយ៍នៅក្រសួងការពារជាតិនៅឆ្នាំ ១៩៨៩។

លោក Koh ត្រូវបានតែងតាំងជាស្នងការនៃគណៈកម្មាធិការប្រាក់ចំណូលផ្ទៃក្នុងពីឆ្នាំ ១៩៩១ ដល់ឆ្នាំ ១៩៩៧។ នៅឆ្នាំ ១៩៩៨ លោកត្រូវបានតែងតាំងជា នាយកអាជ្ញាធររូបិយវត្ថុសិង្ហបុរី (ទេសាភិបាលធនាគារកណ្តាល)។ លោកក៏បានកាន់មុខដំណែងជា លេខាអចិន្ត្រៃយ៍ក្រសួងអភិវឌ្ឍន៍ជាតិសុខាភិបាល និងជាលេខាធិការអចិន្ត្រៃយ៍ទីពីរ នៃក្រសួងហិរញ្ញវត្ថុ (ថវិកានិងប្រាក់ចំណូល) រវាងឆ្នាំ១៩៩៨ និងឆ្នាំ ២០០១។ លោកបានចូលនិវត្តន៍ ពីនាយកអាជ្ញាធររូបិយវត្ថុសិង្ហបុរី (MAS) នៅខែមិថុនា ឆ្នាំ២០០៥ និងហើយនៅរក្សាសមាជិកភាពជាសមាជិកនៃក្រុមប្រឹក្សាភិបាលរបស់ MAS រហូតដល់ខែមេសា ឆ្នាំ២០១១។ លោកបានបម្រើការងារជាប្រធានក្រុមប្រឹក្សាភិបាលកណ្តាលមូលនិធិ ក្រុមហ៊ុនផ្តល់សេវាកម្មមូលនិធិសោធន៍និវត្តន៍ជាតិ សម្រាប់កម្មករនិយោជិតទាំងអស់ ទាំងនៅក្នុងវិស័យឯកជន និងវិស័យសាធារណៈ នៅក្នុងប្រទេសសិង្ហបុរីពីឆ្នាំ ២០០៥ ដល់ឆ្នាំ ២០១៣។

គាត់គឺជា ឧត្តមស្នងការអនិវេសន៍ជន របស់សិង្ហបុរីប្រចាំប្រទេសកាណាដា ចាប់ពី ខែឧសភា ឆ្នាំ២០០៨ ដល់ខែមីនា ឆ្នាំ២០១៣។ បច្ចុប្បន្ននេះលោក Koh ជាប្រធានក្រុមប្រឹក្សាភិបាលនៃក្រុមហ៊ុនសាជីវកម្ម SMRT Ltd ជាក្រុមហ៊ុនដែលបានចុះបញ្ជីការជាសាធារណៈ ដែលដំណើរការប្រព័ន្ធរថភ្លើងក្រោមដី, រថយន្តក្រុង និងរថយន្តតាក់ស៊ី បំពេញសេវាកម្មនៅក្នុងប្រទេសសិង្ហបុរី។ លោក ក៏ជាប្រធានសាជីវកម្មធានារ៉ាប់រងប្រាក់បញ្ញើសិង្ហបុរី និងជាប្រធានវិទ្យាស្ថានវិទ្យាសាស្ត្រជំងឺមហារីកនៃប្រទេសសិង្ហបុរី។

លោក Koh ត្រូវបានតែងតាំងជាឯកអគ្គរដ្ឋទូត (អនិវេសន៍ជននៅសិង្ហបុរី) ប្រចាំប្រទេសក្រិច ចាប់តាំងពីខែឧសភា ឆ្នាំ២០១៣។

លោកបានបញ្ចប់បរិញ្ញាប័ត្រ ផ្នែកវិទ្យាសាស្ត្រអនុវត្ត (កត្តិយស) សញ្ញាបត្រផ្នែកវិស្វកម្មម៉ាស៊ីន នៅឆ្នាំ១៩៧០ និង អនុបណ្ឌិតវិទ្យាសាស្ត្រអនុវត្តនៅតាមវិស្វកម្មម៉ាស៊ីន និងវិស្វកម្មជីវវិទ្យាសាស្ត្រ ក្នុងឆ្នាំ១៩៧២ ពីសាកលវិទ្យាល័យតូរ៉ូនតូ តាមរយៈ កម្មវិធីអាហារូបករណ៍កូឡុប។ លោកបានទទួលសញ្ញាប័ត្រអនុបណ្ឌិតផ្នែកគ្រប់គ្រងពាណិជ្ជកម្ម (ដោយមានការវិភាគវែកញែកពី សាកលវិទ្យាល័យកាតូលិក នៃ Leuven ប្រទេសបែលហ្ស៊ិក នៅឆ្នាំ ១៩៨១ លោកត្រូវបានប្រគល់ជា បណ្ឌិតកិត្តិយស ដោយសាកលវិទ្យាល័យ តូរ៉ូនតូ នៅឆ្នាំ ២០១១។

# ប្រវត្តិរូបក្រុមប្រឹក្សាភិបាល



## លោក អិត វិជិត អភិបាលឯករាជ្យ

វិជិត មានបទពិសោធន៍ជាអន្តរជាតិដ៏ច្រើន ដូចជា ទីប្រឹក្សា ហិរញ្ញវត្ថុ និងសេដ្ឋកិច្ច គណៈគ្រប់គ្រងជាន់ខ្ពស់សាជីវកម្ម ជាមួយក្រុមហ៊ុនបរទេស និងតំបន់ ជាមួយក្រុមហ៊ុនពាណិជ្ជកម្ម ទំនិញកសិកម្ម និងវត្តមានតម្លៃ (នៅប្រទេសបារាំង ភូមិភាគកណ្តាល ខាងកើតអាស៊ីអាគ្នេយ៍ និងអេហ្ស៊ីប) បទពិសោធន៍ធនាគារ ជាមួយក្រុមហ៊ុនថ្នាក់សកលធំៗ គឺ ធនាគារវិនិយោគ វិលស្ត្រីត និងក្រុមហ៊ុនមូលនិធិឯកជន (នៅ ទីក្រុងញូយ៉ក ចក្រភពអង់គ្លេស សិង្ហបុរី និងឥណ្ឌូនេស៊ី) គណៈគ្រប់គ្រងទៅក្នុងក្រុមហ៊ុនផលិតកម្ម ក្នុងតួនាទីជា នាយកប្រចាំប្រទេស និងនាយកហិរញ្ញវត្ថុ (ប្រទេសថៃ) ជា ប្រធានទេសាភិបាល និងអគ្គនាយកក្រុមហ៊ុនយន្តហោះ និង អាកាសចរណ៍ ជានាយកគ្រប់គ្រងប្រចាំកម្ពុជា និងសិង្ហបុរី។ គាត់ក៏ជា ថ្នាក់ដឹកនាំនៃក្រុមប្រឹក្សាភិបាលផ្នែកច្បាប់បរទេស ទទួលខុសត្រូវផ្នែកវិនិយោគបរទេសផ្ទាល់ និងផ្នែកអភិវឌ្ឍន៍ វិស័យឯកជន និងបានផ្តល់ប្រឹក្សាដល់ប្រធានាធិបតី និង នាយករដ្ឋមន្ត្រីជាច្រើនទៅលើការផ្លាស់ប្តូររចនាសម្ព័ន្ធ និងការ អភិវឌ្ឍន៍សេដ្ឋកិច្ចជាប់រហ័ស។

ដំបូងនូវអភិវឌ្ឍន៍របស់គាត់ ផ្តោតទៅលើយុទ្ធសាស្ត្រសេដ្ឋកិច្ច ការតាក់តែងគោលនយោបាយ និងការអនុវត្តន៍គោលនយោ- បាយ រួមបញ្ចូលទាំងអនុសាសន៍ ទៅលើការផ្លាស់ប្តូររចនា សម្ព័ន្ធសាជីវកម្ម និងវិស័យឯកជនព្រលានយន្តហោះអន្តរជាតិ កំពង់ផែសមុទ្រ និងប្រព័ន្ធទឹកភ្លើងសាធារណៈ។

ដំបូងនូវរបស់គាត់បានជម្រុញដល់ការបង្កើត និងកំណែទម្រង់ ជាច្រើន ចំពោះស្ថាប័នសេដ្ឋកិច្ចសំខាន់ៗ និងផ្នែកផ្សេងៗ ជាមួយប្រទេសម្ចាស់ផ្ទះ ដូចជា ក្រុមប្រឹក្សាអភិវឌ្ឍន៍សេដ្ឋកិច្ច ប្រទេស ម៉ាដាហ្គាស្ការ ក្រុមប្រឹក្សាអភិវឌ្ឍន៍សេដ្ឋកិច្ចប្រទេស វ៉ាន់ដា និងក្រុមប្រឹក្សាវិនិយោគកម្ពុជា (ស៊ីអាយប៊ី/ស៊ីឌីស៊ី)។ គាត់បានចូលរួមចំណែកក្នុងការផ្តល់យុទ្ធសាស្ត្រ និងធ្វើពង្រាង ផែនការសកម្មភាពដល់ប្រទេស ម៉ាដាហ្គាស្ការ ជាមួយសាកល វិទ្យាល័យ ហាវើដ ផែនការយុទ្ធសាស្ត្រ មហិច្ឆិតាប្រាំឆ្នាំ ដែលមានទិសដៅធ្វើអោយមានកំណែទម្រង់អភិវឌ្ឍន៍ និង ធ្វើអោយមានភាពប្រសើរឡើង ក្នុងការអភិវឌ្ឍន៍សេដ្ឋកិច្ច និង សង្គមរំឭក២០០៧ ដល់ ឆ្នាំ២០១២។

គាត់បានធ្វើជា ប្រធានទេសាភិបាល នៃកម្លាំងការងារជា យុទ្ធសាស្ត្រ ជាប្រធាន និងអគ្គនាយកទីមួយ នៃក្រុមប្រឹក្សា អភិវឌ្ឍន៍សេដ្ឋកិច្ចប្រទេស ម៉ាដាហ្គាស្ការ។ គាត់បានបង្កើត និងដឹកនាំក្រុមប្រឹក្សាអភិវឌ្ឍន៍កម្ពុជា ពីឆ្នាំ១៩៩៤ ដល់១៩៩៧ ជាពេលដែល សេរីភារ្យបនីយកម្មសេដ្ឋកិច្ចលើកទីមួយទទួល បានជោគជ័យ។ យុទ្ធសាស្ត្រ និងគោលនយោបាយដែល គាត់បានតាក់តែងឡើង និងបានអនុវត្ត បានជំរុញដល់ ជម្រុញដល់ការរីកចម្រើនវិស័យរោងចក្រ និងទេសចរណ៍ និង បានជួយជម្រុញអោយកម្ពុជា ក្លាយជាទីផ្សារសេដ្ឋកិច្ច។ គាត់ គឺជាបុគ្គលមួយរូបក្នុងចំណោមបុគ្គល ដែលទទួលបានពាន

រង្វាន់ "អ្នកដឹកនាំសាកលសម្រាប់ថ្ងៃស្អែក" ដែលផ្តល់ជូនដោយ  
វេទិកាសេដ្ឋកិច្ចពិភពលោក ក្នុងទីក្រុង ដាវូស នៅឆ្នាំ១៩៩៦។

កិច្ចការប្រឹក្សាថ្មីៗ របស់លោក គឺជាមួយរដ្ឋាភិបាលនីហ្សេរីយ៉ា  
រ៉ាន់ដា សោរចូម និងត្រីនស៊ីប ទឹកនៃឯកសារដែលលោកត្រូវបាន  
ផ្តល់ការងារមួយក្នុងចំណោមកិច្ចការផ្សេងទៀត គឺធ្វើសវនកម្ម  
និងកែទម្រង់ក្រុមប្រឹក្សាអភិវឌ្ឍន៍ រ៉ាន់ដា និងផ្តល់នូវការ  
វាយតម្លៃទៅលើប្រសិទ្ធភាពនៃប្រព័ន្ធរដ្ឋាភិបាល។

វិជិត បានធ្វើជាទីប្រឹក្សាថ្នាក់ប្រទេស របស់ក្រុមហ៊ុន អាស៊ីតា  
នៅ កម្ពុជា និងអភិបាលឯករាជ្យ របស់ក្រុមហ៊ុនបុត្រសម្ព័ន្ធ  
ហេឡូ និង ស្មាត។ បច្ចុប្បន្ន គាត់គឺជាអភិបាលឯករាជ្យរបស់  
ក្រុមហ៊ុន ជីអិល ហ្វាយនែន ដែលជាក្រុមហ៊ុនភតិសន្យា  
ហិរញ្ញវត្ថុឈានមុខគេ។ គាត់ក៏ជា ទីប្រឹក្សាជាន់ខ្ពស់ប្រចាំ

អាស៊ីអាគ្នេយ៍ ជាអ្នកត្រួតពិនិត្យ ប្រឹក្សាយោបល់ប្រចាំ  
ក្រុមហ៊ុនប្រឹក្សាយោបល់មួយនៅទីក្រុង បូស្តុន ដែលត្រូវបាន  
រកឃើញដោយលោកសាស្ត្រាចារ្យ ម៉ាយខល ផតទ័រ នៃសាលា  
ពាណិជ្ជកម្ម ហារវើដ។

វិជិត បានបញ្ចប់ការសិក្សាថ្នាក់បរិញ្ញាបត្រជាន់ខ្ពស់ពីសាកល  
វិទ្យាល័យ ហារវើដ រួមជាមួយជំនាញពីរ គឺគោលនយោបាយ  
ម៉ាក្រូសេដ្ឋកិច្ច និងទីផ្សារមូលធន។ គាត់បានចូលរួម  
ជាមួយកម្មវិធីគណៈគ្រប់គ្រងជាន់ខ្ពស់នៅសាលាពាណិជ្ជកម្ម  
ស្តែនហ្វដ នៅសាកលវិទ្យាល័យ ស្តែនហ្វដ។ គាត់បានរស់នៅ  
និងធ្វើការនៅអាស៊ី អឺរ៉ុប សហរដ្ឋអាមេរិក ភូមិភាគកណ្តាល  
ខាងកើត និងអាហ្វ្រិក។ គាត់អាចនិយាយភាសាអង់គ្លេសបាន  
យ៉ាងស្ទាត់ ភាសាបារាំង និងភាសាខ្មែរ។







# ប្រវត្តិបុគ្គលៈគ្រប់គ្រង



**លោក ហាន់ ហៀងចាន់**  
នាយកគ្រប់គ្រងទូទៅ

ហាន់ បានបញ្ចប់ការសិក្សាថ្នាក់បរិញ្ញាបត្រផ្នែកសេដ្ឋកិច្ច ពីសាកលវិទ្យាល័យភាគខាងជើង ម៉ាឡេស៊ី ក្នុងឆ្នាំ១៩៩៥ ហើយគាត់ក៏ទទួលបានវិញ្ញាបនបត្រវិជ្ជាជីវៈ ផ្នែកឥណទាន ពីវិទ្យាស្ថានធនាគារម៉ាឡេស៊ីផងដែរ។

ហាន់ មានបទពិសោធន៍ផ្នែកធនាគារជាង ១៩ឆ្នាំ ដោយបានចាប់ផ្តើមការងារពីឆ្នាំ ១៩៩៤ ក្នុងពេលដែលគាត់បានបម្រើការងារជាមួយធនាគារសាធារណៈ ប៊ីហោដ ដែលជាធនាគារមានឈ្មោះល្បីមួយនៅប្រទេស ម៉ាឡេស៊ី ក្នុងតួនាទីជាអ្នកហាត់ការ បន្ទាប់មក ត្រូវបានតម្កើងឋានៈជាបន្តបន្ទាប់ រហូតក្លាយជាប្រធានសាខា។ បទពិសោធន៍ផ្នែកធនាគាររបស់គាត់រួមមាន ប្រតិបត្តិការជូរមុខ ទីផ្សារ ដំណើរការឥណទាន មូលបត្រប្រាក់កម្ចី និងឯកសារត្រួតពិនិត្យឥណទាន ត្រួតពិនិត្យបំណុល និងពាណិជ្ជកម្ម ហិរញ្ញវត្ថុ។

ហាន់ បានចូលបម្រើការងារនៅធនាគារ ហ្វូង ឌីប៊ីអេស (ដែលបច្ចុប្បន្ននេះជា ធនាគារ ហ្វីលីព) ចាប់តាំងពីធនាគារបើកដំណើរការដំបូងក្នុងឆ្នាំ២០០៩ រហូតដល់បច្ចុប្បន្ន ក្នុងតួនាទីជាអនុប្រធានជាន់ខ្ពស់ បន្ទាប់មក ត្រូវបានផ្លាស់ប្តូរមុខតំណែងជាអគ្គនាយកក្នុងឆ្នាំ២០១១។ គាត់ទទួលខុសត្រូវទៅលើប្រតិបត្តិការទាំងស្រុងរបស់ធនាគារ ហើយបានពង្រីកបណ្តាញធនាគារពីមួយសាខា ក្នុងឆ្នាំ២០០៩ រហូតដល់ប្រាំមួយសាខា។ គាត់នៅតែបន្តកាន់តួនាទីជាអគ្គនាយកធនាគារ ហ្វីលីព បន្ទាប់ពីមានការផ្លាស់ប្តូរម្ចាស់ភាគហ៊ុននៅឆ្នាំ ២០១៥។



**លោក ហួវ ប៊ុយលាង**  
នាយកដ្ឋានហានិភ័យឥណទាន

ជេនសេនហួវ បានបញ្ចប់ការសិក្សា ថ្នាក់បរិញ្ញាបត្រផ្នែកពាណិជ្ជកម្មពីសាកលវិទ្យាល័យ វិនស៍ ប្រទេសកាណាដា ក្នុងឆ្នាំ១៩៨៤ និង បានប្រឡងជាប់វិញ្ញាបនបត្រវិជ្ជាជីវៈ ឥណទានពីវិទ្យាស្ថានធនាគារម៉ាឡេស៊ីក្នុងឆ្នាំ២០០៤។

គាត់មានបទពិសោធន៍ជាមួយវិស័យធនាគារជាង ៣០ ឆ្នាំ ចាប់ពីឆ្នាំ ១៩៨៥ ដោយគាត់បានចូលបម្រើការងារនៅធនាគារសាធារណៈ ប៊ីហោដ ក្នុងតួនាទីជាបុគ្គលិកហាត់ការ បន្ទាប់មក ត្រូវបានតម្កើងឋានៈជាបន្តបន្ទាប់ រហូតក្លាយជាប្រធានសាខាធនាគារក្នុងឆ្នាំ១៩៩១។ បទពិសោធន៍របស់គាត់រួមមានដូចជា៖ ផ្នែកប្រតិបត្តិការ ផ្នែកទីផ្សារ ផ្នែកដំណើរការឥណទាន ផ្នែករៀបចំឯកសារមូលបត្រប្រាក់កម្ចី ផ្នែករដ្ឋបាលឥណទាន ផ្នែកគ្រប់គ្រងបំណុល និងផ្នែកពាណិជ្ជកម្មហិរញ្ញវត្ថុ។

ក្នុងឆ្នាំ ២០០១ គាត់បានចូលបម្រើការងារនៅធនាគារមេឃប៊ែង ម៉ាឡេស៊ី ដោយទទួលបានភារកិច្ចជាប្រធានផ្នែកឥណទានបុគ្គល និងអាជីវកម្ម បន្ទាប់មកក៏ត្រូវបានតែងតាំងជាប្រធានអភិវឌ្ឍន៍អាជីវកម្មនៅធនាគារ មេឃប៊ែង ប្រទេសកម្ពុជា ក្នុងឆ្នាំ ២០១០ ដោយគាត់ទទួលបានភារកិច្ចដំណើរការឥណទាន ជាក្រុម និងឥណទានអាជីវកម្មពីសាខាអន្តរជាតិជាច្រើន។

នៅខែមករា ឆ្នាំ២០១៥ គាត់បានចូលបម្រើការងារនៅធនាគារ ហ្វីលីព ភីអិលស៊ី ក្នុងតួនាទីជាប្រធានផ្នែកហានិភ័យឥណទាន ជាមួយវត្តបំណង ជម្រុញការរីកចម្រើនឥណទានជូនធនាគារ និងធ្វើអោយមានភាពប្រសើរឡើងនូវបទដ្ឋាននៃដំណើរការឥណទាន ដើម្បីសម្រេចបាននូវគោលដៅប្រាក់ចំណេញសម្រាប់ធនាគារ។



**លោក ហៀង កឹរី**  
នាយកដ្ឋាន ហានិភ័យនិងប្រតិបត្តិ

កឹរី បានបញ្ចប់ការសិក្សាថ្នាក់បរិញ្ញាបត្រ ផ្នែកគណនេយ្យ និងហិរញ្ញវត្ថុពីសាកលវិទ្យាល័យជាតិគ្រប់គ្រង និងថ្នាក់បរិញ្ញាបត្រជាន់ខ្ពស់ពីសាកលវិទ្យាល័យ ឆាលស្វីត។ គាត់ជាវិញ្ញាបនករ ជំនាញផ្នែកគ្រប់គ្រងហានិភ័យ ទទួលស្គាល់ដោយសាកលវិទ្យាល័យ ហ្វ្រែងហ្វឺត។ គាត់ទទួលបានអាហារូបករណ៍ទៅសិក្សានៅក្រៅប្រទេសរួមមាន៖ យុទ្ធសាស្ត្រដឹកនាំស្ថាប័នមីក្រូហិរញ្ញវត្ថុ នៅសាកលវិទ្យាល័យ ហាវឺត យុទ្ធសាស្ត្រគ្រប់គ្រង ហានិភ័យសម្រាប់ស្ថាប័នមីក្រូហិរញ្ញវត្ថុ នៅប្រទេស លុចហ្សឺម វគ្គបណ្តុះបណ្តាលជាន់ខ្ពស់ផ្នែកគ្រប់គ្រងហានិភ័យប្រតិបត្តិការ សម្រាប់គ្រឹះស្ថានធនាគារនៅប្រទេសម៉ាឡេស៊ី។

គាត់មានបទពិសោធន៍ការងារជាង ១៨ឆ្នាំ ទាំងក្នុង និងក្រៅប្រទេស ក្នុងវិស័យគ្រឹះស្ថាប័នធនាគារ ស្ថាប័នមីក្រូហិរញ្ញវត្ថុ សេវាហិរញ្ញវត្ថុតាមទូរស័ព្ទ អង្គការក្រៅរដ្ឋាភិបាលជាតិ និងអន្តរជាតិ។

កឹរី បានចូលបម្រើការងារជាមួយ ធនាគារហ្វីលីព ក្នុងខែកុម្ភៈ ឆ្នាំ២០១៣ ក្នុងតួនាទីជា ប្រធាននាយកដ្ឋានហានិភ័យ និងប្រតិបត្តិ។

**លោក ដូមីនិក តែវ ជូ បេង (DOMINIC TEO CHWEE BENG)**  
នាយកដ្ឋានប្រតិបត្តិការ

ដូមីនិក បានបញ្ចប់ការសិក្សាថ្នាក់បរិញ្ញាបត្រផ្នែកធនាគារ និងហិរញ្ញវត្ថុពីវិទ្យាស្ថានធនាគារនិងហិរញ្ញវត្ថុប្រទេសសិង្ហបុរី។

ដូមីនិក មានបទពិសោធន៍ខាងធនាគារជាង ៣០ឆ្នាំ ក្នុងផ្នែកប្រតិបត្តិការ ផ្នែកគ្រប់គ្រងហានិភ័យ ក៏ដូចជាផ្នែកសវនកម្មផ្ទៃក្នុងជាមួយធនាគារ ស្ពែនដាត ឆាតទ័រ ប្រទេសសិង្ហបុរី។ គាត់បានបំពេញការងារជាមួយក្រុមសវនករ ឌីប៊ីអេស មួយរយៈ ដើម្បីធ្វើសវនកម្មលើផ្នែកប្រតិបត្តិការ និងបច្ចេកវិទ្យាធនាគារ។ គាត់បានចាប់ផ្តើមការងារដំបូងជា បុគ្គលិកស្មៀនបន្ទាប់មក ជាគណៈគ្រប់គ្រងថ្នាក់កណ្តាល នៅធនាគារស្ពែនដាត ឆាតទ័រ ប្រទេសសិង្ហបុរី ។

ដូមីនិក បានចាប់ផ្តើមការងារជាមួយធនាគារ ហ្វីលីព នៅខែសីហា ឆ្នាំ២០១៤ ក្នុងតួនាទីជា ប្រធាននាយកដ្ឋានប្រតិបត្តិការ។

# ប្រវត្តិបុគ្គលៈគ្រប់គ្រង



**អ្នកស្រី ពៅ សុភ័ក្ត្រ**  
នាយកដ្ឋានធនធានមនុស្ស

សុភ័ក្ត្រ បានបញ្ចប់ការសិក្សាថ្នាក់បរិញ្ញាបត្រផ្នែកគ្រប់គ្រងទេសចរណ៍ និងសណ្ឋាគារ ពីសាកលវិទ្យាល័យជាតិគ្រប់គ្រង និងថ្នាក់បរិញ្ញាបត្ររងគ្រូបង្រៀន ពីមជ្ឈមណ្ឌលគរុកោសល្យ ភ្នំពេញ ។

គាត់បានចាប់ផ្តើមការងារដំបូងនៅឆ្នាំ ១៩៩៩ ជាគ្រូបង្រៀនក្រោយមក ជាមន្ត្រីប្រតិបត្តិធនធានមនុស្ស ជាមួយវិស័យឯកជន បន្ទាប់ពី បម្រើការងារជាមន្ត្រីរាជការអស់រយៈពេល ០៨ឆ្នាំ។ ក្នុងតួនាទីជាមន្ត្រីធនធានមនុស្ស គាត់បានចូលរួមជាមួយវិស័យផ្សេងៗ ដូចជា សេវាកម្មអាហារ និងភេសជ្ជៈ សេវាកម្ម អ៊ិនធឺណែត និងធនាគារ។

សុភ័ក្ត្រ បានចូលបម្រើការងារនៅ ធនាគារហ្វីលីព ភីអិលស៊ី ក្នុងខែមករា ឆ្នាំ២០១៣ ក្នុងតួនាទីជាមន្ត្រីជាន់ខ្ពស់ធនធានមនុស្សបន្ទាប់មកត្រូវបានតម្លើងតួនាទីជាប្រធាននាយកដ្ឋានធនធានមនុស្ស។



**លោក យុន វ៉ែត**  
នាយកដ្ឋានរដ្ឋបាល

វ៉ែត បានបញ្ចប់ការសិក្សាថ្នាក់បរិញ្ញាបត្រផ្នែកអក្សរសាស្ត្រភាសាអង់គ្លេស ពីសាកលវិទ្យាល័យភ្នំពេញអន្តរជាតិក្នុងឆ្នាំ ២០១០ ហើយក៏បានបញ្ចប់ថ្នាក់បរិញ្ញាបត្រជាន់ខ្ពស់ផ្នែកគ្រប់គ្រងពាណិជ្ជកម្មជាស្ថាពរ នៅឯសាកលវិទ្យាល័យនីរតុន ក្នុងឆ្នាំ ២០១៦។

វ៉ែត បានចូលបម្រើការងារនៅ ធនាគារហ្វីលីព ភីអិលស៊ី ក្នុងខែកញ្ញា ឆ្នាំ២០១២ ក្នុងតួនាទីជាមន្ត្រីរដ្ឋបាល បន្ទាប់មកត្រូវបានតម្លើងតួនាទីជា ប្រធាននាយកដ្ឋានរដ្ឋបាល។



**អ្នកស្រី ស្រីនាង**  
នាយកដ្ឋានហិរញ្ញវត្ថុ និងធនាគារ

ស្រីនាង បានបញ្ចប់ការសិក្សាថ្នាក់បរិញ្ញាបត្រផ្នែកគណនេយ្យ ពីសាកលវិទ្យាល័យនីតិសាស្ត្រ និងវិទ្យាសាស្ត្រសេដ្ឋកិច្ច ឆ្នាំ ២០០៦ ហើយបច្ចុប្បន្ន គាត់កំពុងបន្តការសិក្សាផ្នែក អេស៊ីស៊ីអេ។

ស្រីនាង បានចាប់ផ្តើមការងាររបស់គាត់ក្នុងឆ្នាំ ២០០៦ ក្នុង តួនាទីជាសវនករ ហើយបន្តការងារនេះ អស់រយៈពេលប្រាំ មួយឆ្នាំកន្លះ។ គាត់មានបទពិសោធន៍ធ្វើសវនកម្មជាមួយ ស្ថាប័នជាច្រើនដូចជា៖ ក្រុមហ៊ុនសាជីវកម្ម ធនាគារ និង អង្គការក្រៅរដ្ឋាភិបាល។ គាត់ត្រូវបានបញ្ជូនទៅធ្វើការនៅ ក្រុមហ៊ុនសវនកម្ម ប្រាយវតធីរហោស យូបភីរស់ ប្រទេស ម៉ាឡេស៊ីរយៈពេល ១៤ខែ។

ស្រីនាង បានចូលបម្រើការងារនៅ ធនាគារហ្វីលីព ក្នុងខែ មេសា ឆ្នាំ២០១៥ ក្នុងតួនាទីជាប្រធាននាយកដ្ឋានហិរញ្ញវត្ថុ។

**លោក ស្រីន រ៉ាន់ឡឺន**  
នាយកដ្ឋានសវនកម្មផ្ទៃក្នុង

រ៉ាន់ឡឺន បានបញ្ចប់ការសិក្សាផ្នែកធនាគារ និងហិរញ្ញវត្ថុ ពីសាកលវិទ្យាល័យជាតិគ្រប់គ្រង និងបរិញ្ញាបត្រជាន់ខ្ពស់ ពីសាកលវិទ្យាល័យ នីរតុន។

គាត់មានបទពិសោធន៍ផ្នែក សវនកម្ម រយៈពេលប្រាំពីរឆ្នាំ ជាមួយស្ថាប័នហិរញ្ញវត្ថុពីរ គឺស្ថាប័នមីក្រូហិរញ្ញវត្ថុ អេ អឹម ខេ និងធនាគារកម្ពុជាសាធារណៈ។ កំឡុងពេលដប់ឆ្នាំជាមួយ ស្ថាប័នហិរញ្ញវត្ថុ គាត់ធ្លាប់បានបម្រើការងារក្នុងតួនាទីជា បេឡាករ គណនេយ្យករ សវនករ និងប្រធានក្រុមសវនករ។

រ៉ាន់ឡឺន បានចូលបម្រើការងារនៅ ធនាគារហ្វីលីព ក្នុងខែ ធ្នូ ឆ្នាំ២០១៤ ក្នុងតួនាទីជាសវនករផ្ទៃក្នុងជាន់ខ្ពស់។

# ប្រវត្តិបុគ្គលៈគ្រប់គ្រង



**អ្នកស្រី សុជាតិ កណិកា**  
នាយកដ្ឋានរដ្ឋបាលឥណទាន

កណិកា បានបញ្ចប់ការសិក្សាថ្នាក់បរិញ្ញាបត្រផ្នែកទីផ្សារ ពីវិទ្យាស្ថានជាតិគ្រប់គ្រង និងបរិញ្ញាបត្រផ្នែកអក្សរសាស្ត្រ ខ្មែរពីសាកលវិទ្យាល័យភូមិន្ទភ្នំពេញ។ គាត់បានបញ្ចប់ បរិញ្ញាបត្រជាន់ខ្ពស់ផ្នែកគ្រប់គ្រងក្នុងឆ្នាំ ២០០៦ ពីសាកល វិទ្យាល័យរៀលប្រាយ។

គាត់បានចាប់ផ្តើមការងារនៅឆ្នាំ ២០០១ ជាមួយក្រុមហ៊ុន ក្នុងស្រុក និងអន្តរជាតិជាច្រើន។ បន្ទាប់ពីឆ្លងកាត់ការបម្រើ ការងារប្រាំមួយឆ្នាំ ជាមួយក្រុមហ៊ុនធានារ៉ាប់រង និង ទូរគមនាគមន៍ គាត់បានសម្រេចធ្វើការផ្លាស់ប្តូរមកធ្វើការក្នុង វិស័យធនាគារ ដែលពេលនោះ គាត់បានបម្រើការងារនៅ ធនាគារភូមិ និងម៉ាឡេស៊ី។

គាត់បានចូលបម្រើការងារជាមួយ ធនាគារហ្វីលីព ក្នុងខែ មេសា ឆ្នាំ២០១៥ ក្នុងតួនាទីជាប្រធាននាយកដ្ឋានរដ្ឋបាល ឥណទាន។



**អ្នកស្រី ធី សុម៉ាណា**  
នាយកដ្ឋានទីផ្សារ

សុម៉ាណា បានបញ្ចប់ការសិក្សាថ្នាក់បរិញ្ញាប័ត្រផ្នែកធនាគារ និងហិរញ្ញវត្ថុ ពីសាកលវិទ្យាល័យមេគង្គកម្ពុជា និងថ្នាក់ បរិញ្ញាប័ត្រជាន់ខ្ពស់ពីសាកលវិទ្យាល័យនីតុន។

គាត់បានចាប់ផ្តើមការងារដំបូងជា បុគ្គលិកជំនួយការរដ្ឋបាល ក្នុងឆ្នាំ ២០០៤ នៅសាកលវិទ្យាល័យមេគង្គកម្ពុជា បន្ទាប់មក បានផ្លាស់ប្តូរការងារទៅជាបុគ្គលិកផ្នែកលក់ នៅក្រុមហ៊ុន ឯកជន។ ក្នុងឆ្នាំ ២០០៨ គាត់បានចាប់ផ្តើមអាជីពជាបុគ្គលិក ធនាគារជាមួយធនាគារ អេអិនហ្សិត រ៉ូយ៉ាល់។ ជាមួយបទ ពិសោធន៍រយៈពេលប្រាំបីឆ្នាំ ក្នុងវិស័យធនាគារ និងមីក្រូ ហិរញ្ញវត្ថុ គាត់បានបំពេញតួនាទីសំខាន់ៗ មួយចំនួនដូចជា ផ្នែកលក់ ផ្នែកគាំទ្រ ផ្នែកអភិវឌ្ឍផលិតផល ជាប្រធានសាខា និងផ្នែកអភិវឌ្ឍអាជីវកម្ម។

ដោយសារការខិតខំក្នុងការងារ ក៏ដូចជា ការកិរិយាខ្ពស់ខ្លួនជា បន្តបន្ទាប់ ធ្វើអោយ សុម៉ាណា អាចទទួលបានឱកាសការងារ ជាប្រធាននាយកដ្ឋានទីផ្សារជាមួយ ធនាគារហ្វីលីព ចាប់ពី ខែមិថុនា ឆ្នាំ២០១៥ រហូតមក។

# របៀបវារៈយុទ្ធសាស្ត្រធនធានមនុស្ស

ធនធានមនុស្ស ដើរតួនាទីយ៉ាងសំខាន់ ក្នុងការរក្សានូវភាពជោគជ័យរបស់ ធនាគារហ្វីលីពី ទាំងក្នុងពេលបច្ចុប្បន្ន និងអនាគត។ មុខងាររបស់នាយកដ្ឋានធនធានមនុស្សអនុវត្តតាមទស្សនវិស័យវែងឆ្ងាយរបស់ក្រុមហ៊ុន ដើម្បីបង្កើតនូវបរិយាកាសមួយ ដែលអាចអោយបុគ្គលិកអភិវឌ្ឍនូវសក្តានុពលរបស់ពួកគេយ៉ាងពេញលេញបំផុត តាមរយៈ ការផ្តល់នូវឱកាសផ្សេងៗ ដូចជា ការបណ្តុះបណ្តាល សេវាកម្ម និងទំនួលខុសត្រូវ។ ធនាគារប្រឹងប្រែងរក្សា អភិវឌ្ឍ និងបន្តទាក់ទាញបុគ្គលដែលមានជំនាញសមស្រប ដើម្បីជួយអោយក្រុមហ៊ុនរីកចម្រើនឡើង ហើយក៏ដើម្បីជម្រុញការចូលរួម និងការលើកទឹកចិត្តបុគ្គលិក តាមរយៈការអនុវត្តន៍ដំណើរការនានា។

វប្បធម៌ដ៏រឹងមាំរបស់ក្រុមហ៊ុន នៅតែជាកត្តាសំខាន់សម្រាប់ភាពជោគជ័យយូរអង្វែងរបស់ធនាគារ ហ្វីលីពី និងទំនាក់ទំនងរវាងម្ចាស់ភាគហ៊ុន។ តាមរយៈទិសដៅច្បាស់លាស់ពីគណៈគ្រប់គ្រង ធនាគារបានផ្តោតការយកចិត្តទុកដាក់ចំពោះការចូលរួមរបស់បុគ្គលិក ផ្សារភ្ជាប់គុណតម្លៃ និងជំនឿក្នុងគ្រប់ដំណើរការគ្រប់គ្រងធនធានមនុស្ស និងបង្កប់គុណតម្លៃទាំងនោះ ក្នុងដំណើរការអាជីវកម្ម ការអនុវត្តន៍ និងគោលនយោបាយនានា។

ធនាគារបានអនុវត្តនីតិវិធីវាយការណ៍ ដោយសម្ងាត់ដើម្បីធ្វើអោយប្រាកដថា បុគ្គលិកទាំងអស់ អនុវត្តតួនាទីរបស់ខ្លួនដោយសុចរិតភាព និងភាពស្មោះត្រង់គ្រប់ពេលវេលា។

## ការចូលរួមរបស់បុគ្គលិក

នាយកដ្ឋានធនធានមនុស្ស បានជួយសម្រួលអោយបុគ្គលិកទាំងអស់ ចូលរួមអនុវត្តនូវគុណតម្លៃ និងជំនឿរបស់ធនាគារ តាមរយៈការងារប្រចាំថ្ងៃ។ តាមរយៈ ការសហការជាមួយនាយកដ្ឋានហានិភ័យ និងប្រតិបត្តិការនាយកដ្ឋានធនធានមនុស្ស បានដាក់ចេញនូវកម្មវិធីសិក្សាអេឡិចត្រូនិច ដែលជាវគ្គចាំបាច់សម្រាប់បុគ្គលិកទាំងអស់បានរៀន និងស្វែងយល់ ដូចជាក្រុមអាជីវកម្ម ការប្រឆាំង អំពើសម្ពាធប្រាក់ ការប្រឆាំងអំពើពុករលួយ ការលុបបំបាត់អំពើភេរវកម្មហិរញ្ញវត្ថុ និងការយល់ដឹងពីសន្តិសុខព័ត៌មានវិទ្យា។

## ការស្ទង់មតិលើការពេញចិត្តរបស់បុគ្គលិកឆ្នាំ២០១៦

នាយកដ្ឋានធនធានមនុស្ស បានធ្វើការស្ទង់មតិលើការពេញចិត្តរបស់បុគ្គលិកឆ្នាំ ២០១៦ ដើម្បីវាយតម្លៃពីការពេញចិត្ត

ទៅលើបរិយាកាសការងារ អត្ថប្រយោជន៍បុគ្គលិក និងគោលការណ៍នៃការដឹកនាំ។ បុគ្គលិកចំនួន ១០៧នាក់ ឬ ៧៣% នៃបុគ្គលិកទាំងអស់ (បុគ្គលិកពេញម៉ោង) បានចូលរួមធ្វើការស្ទង់មតិនេះ។ ការស្ទង់មតិ ផ្តល់នូវការយល់ដឹងលំអិតអំពីការយល់ឃើញរបស់បុគ្គលិក ទៅលើបរិយាកាសការងារ ក៏ដូចជា វិធីដែលពួកគេចូលរួមជាមួយអ្នកគ្រប់គ្រង និងមិត្តរួមការងារ។ លទ្ធផលដែលទទួលបាន ត្រូវបានប្រើប្រាស់ដើម្បីជួយដល់គណៈគ្រប់គ្រងជាន់ខ្ពស់ បង្កើតនូវបរិយាកាសការងារដែលបុគ្គលិកអាចបញ្ចេញសមត្ថភាព និងបំពេញការងារប្រកបដោយនិរន្តរភាពសម្រាប់ក្រុមហ៊ុន។

បុគ្គលិក ៦១% បានបង្ហាញនូវការពេញចិត្តរបស់ពួកគេទៅលើបរិយាកាសការងារ អត្ថប្រយោជន៍បុគ្គលិក និងគោលការណ៍ដឹកនាំរបស់ធនាគារ។

## ភាពចម្រុះនៃយើងខ្ញុំ ធនាគារហ្វីលីពី

លើកកម្ពស់សមភាពយើងខ្ញុំ និងអនុវត្តគោលការណ៍មិនរើសអើងយើងខ្ញុំ។ ដើម្បីសម្រេចតាមគោលការណ៍នេះ ធនាគារផ្តោតការយកចិត្តទុកដាក់ផ្ទាល់ ទៅលើសមត្ថភាពរបស់បុគ្គលិកទោះបីជាពួកគេភេទអ្វីក៏ដោយ។ ក្នុងឆ្នាំ២០១៦ បុគ្គលិកនារីចំនួន៥០% ត្រូវបានផ្តល់ការងារ។ នៅក្នុងដំណើរការជ្រើសរើសបុគ្គលិកធនាគារ ក៏បានផ្តោតការយកចិត្តទុកដាក់ទៅលើការសម្រេចអោយបាននូវសមភាពរវាងបេក្ខជនជាបុរស និងនារី។

## ការយកចិត្តទុកដាក់ទៅលើសេវាកម្មអតិថិជន

ការផ្តល់នូវការ យកចិត្តទុកដាក់ដោយផ្ទាល់ ព្រមជាមួយសេវាកម្មឥតខ្ចោះ គឺជាបេសកកម្មចម្បងរបស់ធនាគារ។ WE CARE (ការស្វាគមន៍យ៉ាងកក់ក្តៅ ការយល់ពីអារម្មណ៍ ការធ្វើទំនាក់ទំនង និងផ្សារភ្ជាប់ ការសំដែងនូវការយកចិត្តទុកដាក់ ការដោះស្រាយបញ្ហា និងកសាងទំនុកចិត្ត និងការបញ្ចប់ដោយរីករាយ) ត្រូវបានប្រកាន់យក ហើយការបណ្តុះបណ្តាលក៏ត្រូវបានផ្តល់ជូនបុគ្គលិកជូនមុខទាំងអស់ ព្រោះយើងយល់ថាអតិថិជនចង់អោយមានការប្រព្រឹត្ត ដូចដែលយើងចង់អោយអ្នកដទៃប្រព្រឹត្តចំពោះយើងដូចគ្នា។ ចូរធ្វើអ្វី ដែលយើងចង់អោយអ្នកដទៃធ្វើចំពោះយើង។

## ការបង្កើតអ្នកដឹកនាំសម្រាប់អនាគត

ដើម្បីផ្សារភ្ជាប់ជាមួយក្រុមសីលធម៌របស់ធនាគារ នៅក្នុងឆ្នាំ២០១៦ និស្សិតប្រកបដោយសក្តានុពល ចំនួនដប់មួយនាក់ពីសាកលវិទ្យាល័យនានា ត្រូវបានជ្រើសរើសអោយចូលរួម



ជាមួយកម្មវិធីហាត់ការ រយៈពេលមួយឆ្នាំរបស់ធនាគារ។ យើងផ្តល់ឱកាស ដល់យុវជនដែលមានទេពកោសល្យ ដើម្បីទទួលយកបទពិសោធន៍ការងារជាក់ស្តែង តាមរយៈការរៀន និងធ្វើការងារផ្សេងៗ ក្រោមការណែនាំរបស់ប្រធានផ្នែក និងប្រធាននាយកដ្ឋាន ដែលពោរពេញដោយបទពិសោធន៍។ តាមរយៈកម្មវិធីនេះ ធនាគារប្តេជ្ញាចិត្តបណ្តុះ និងអភិវឌ្ឍយុវជនកម្ពុជាអោយក្លាយជាអ្នកដឹកនាំនាពេលអនាគត។

**ការលើកកម្ពស់ស្មារតីក្រុម**

កម្មវិធីកម្សាន្តសម្រាប់បុគ្គលិក ផ្តល់ឱកាសដល់បុគ្គលិកទាំងអស់អោយបានចូលរួមក្នុងសកម្មភាពកីឡា និងព្រឹត្តិការណ៍សប្បុរសធម៌នានា ដើម្បីធ្វើអោយប្រសើរឡើង ទាំងសុខភាព

ផ្លូវកាយ និងផ្លូវចិត្ត។ យើងត្រូវការទំនាក់ទំនង ដែលមានសុខភាពល្អក្នុងគ្រួសារ ក៏ដូចជា ស្ថាប័ន។ យើងជឿជាក់ថាមានតែស្ថាប័នដែលមានសុខភាពល្អ និងរឹងមាំប៉ុណ្ណោះទើបអាចផ្តល់នូវការគាំទ្រដ៏ល្អប្រសើរដល់អតិថិជន។

លំហាត់កសាងក្រុម ត្រូវបានធ្វើឡើងនៅក្នុង ខែសីហា ឆ្នាំ២០១៦ ក្នុងគោលបំណងលើកកម្ពស់ការងារក្រុម បង្កើនស្ថិរភាព និងកសាងសុភមង្គល សម្រាប់បុគ្គលិក។ បុគ្គលិកជាងមួយរយសែសិបនាក់ បានចូលរួមធ្វើលំហាត់កសាងក្រុមចំនួនពីរថ្ងៃមួយយប់ នៅខេត្តព្រះសីហនុ។



# ទំនួលខុសត្រូវរបស់សាជីវកម្មចំពោះសង្គម

ក្នុងនាមជា អង្គការសាជីវកម្ម ទំនួលខុសត្រូវមួយ ធនាគារហ្វីលីប ភីអិលស៊ី មានការប្តេជ្ញាចិត្តយ៉ាងខ្លាំងទៅនឹងសង្គម និងសហគមន៍របស់យើង ដែលយើងរស់នៅ។ យើងជឿជាក់ទៅលើគុណតំលៃរបស់ ធនាគារហ្វីលីប ដែលដឹកនាំលើសកម្មភាព និងការសម្រេចចិត្ត ដែលយើងបានធ្វើវាជារៀងរាល់ថ្ងៃ។

កាលពីឆ្នាំ២០១៦ ធនាគារហ្វីលីប បានគាំទ្រកម្មវិធីសប្បុរសធម៌មួយចំនួនក្នុងតំបន់ និងក្នុងសហគមន៍។ សកម្មភាពទាំងនោះរួមមាន៖

**សមាគមសហគ្រិនវ័យក្មេងកម្ពុជា៖** គោលបំណងគឺ ដើម្បីទទួលស្គាល់ និងលើកស្ទួយសាវតាររបស់សហគ្រិនវ័យក្មេង និងបង្កើនចំណាប់អារម្មណ៍ និងបំផុសទឹកចិត្តរបស់សហគ្រិន ហើយដើម្បីទទួលស្គាល់សហគ្រិនវ័យក្មេង ដែលមានសមត្ថភាពខ្ពស់ក្នុងប្រកួតប្រជែងក្នុងកម្រិតថ្នាក់ជាតិ និងអន្តរជាតិ។

**កម្មវិធីអង្គការថវិកាជួយដល់អ្នកជំងឺរបេង ដែលរៀបចំឡើងដោយអង្គការ Operation ASHA Cambodia:** ធនាគារហ្វីលីបជឿជាក់ថា ការគាំទ្រដល់សហគមន៍ គឺជាទង្វើល្អបំផុត ដូច្នេះធនាគារបានឧបត្ថម្ភថវិកាទៅដល់សមាគមន៍ Operation ASHA ក្នុងការផ្តល់ការព្យាបាលជំងឺរបេងជូនប្រជាពលរដ្ឋ ដោយឥតគិតថ្លៃ ។

**កម្មវិធីសប្បុរសធម៌ផ្តល់សម្ភារៈសិក្សាដល់សិស្សក្រីក្ររបស់ MCA:** ធនាគារហ្វីលីប បានចូលរួមកម្មវិធីសប្បុរសធម៌របស់ MCA ដោយបរិច្ចាគជាសម្ភារៈសិក្សាមួយចំនួន ដល់លោកគ្រូ អ្នកគ្រូ និងសិស្សក្រីក្រនៅខេត្តកោះកុង។

**១ មិថុនាទំពាំងខ្ចុំ៖** ការអប់រំគឺជារឿងដែលសំខាន់បំផុតសម្រាប់កុមារ។ ហេតុនេះហើយបានជា ធនាគារហ្វីលីប ផ្តល់ការគាំទ្រយ៉ាងពេញទំហឹងទៅសមាគមន៍ អតីតសិស្សសាលាជម្ងឺន ដោយឧបត្ថម្ភការយឺតទៅដល់កុមារក្រីក្រ ក្នុងគោលបំណងដើម្បីលើកទឹកចិត្តដល់ពួកគាត់ ឱ្យមើលឃើញនូវភាពវិជ្ជមាននៃជីវិត និងខិតខំរៀនសូត្របន្ថែម។





# បំណាច់ឆ្នាំ ២០១៦

សេចក្តីថ្លែងការណ៍សមិទ្ធផលហិរញ្ញវត្ថុ

# របាយការណ៍របស់ក្រុមប្រឹក្សាភិបាល

ក្រុមប្រឹក្សាភិបាលនៃធនាគារហ្វីលីពីនភីអិលស៊ី ("ធនាគារ") បង្ហាញនូវរបាយការណ៍របស់ក្រុមប្រឹក្សាភិបាល រួមជាមួយរបាយការណ៍ហិរញ្ញវត្ថុរបស់ធនាគារ និងក្រុមហ៊ុនបុត្រសម្ព័ន្ធ (រួមគ្នាហៅថា "ក្រុមហ៊ុនរួម") និងរបាយការណ៍ហិរញ្ញវត្ថុដាច់ដោយឡែករបស់ធនាគារ (រួមគ្នាហៅថា "របាយការណ៍ហិរញ្ញវត្ថុ") នាថ្ងៃទី៣១ ខែធ្នូ ឆ្នាំ២០១៦ និងសម្រាប់ការិយបរិច្ឆេទបញ្ចប់។

## ព័ត៌មានអំពីក្រុមហ៊ុនរួម

### ធនាគារ

ធនាគារបានធ្វើប្រតិបត្តិការអាជីវកម្មនៅថ្ងៃទី២៦ ខែមិថុនា ឆ្នាំ២០០៩។ ធនាគារ ធ្វើប្រតិបត្តិការអាជីវកម្ម ក្រោមច្បាប់ស្តីពីសហគ្រាសពាណិជ្ជកម្ម នៃព្រះរាជាណាចក្រកម្ពុជា និង អាជ្ញាប័ណ្ណស្ថិតក្រោមបទបញ្ញត្តិនៃធនាគារជាតិ នៃ កម្ពុជា ("NBC")។ ធនាគារបានទទួលអាជ្ញាប័ណ្ណថ្មីដែលចេញដោយធនាគារជាតិ នៃ កម្ពុជា នៅថ្ងៃទី០៤ ខែមីនា ឆ្នាំ២០១៥ សំរាប់រយៈពេលមិនកំណត់។

អាជីវកម្មចម្បងរបស់ធនាគារគឺការផ្តល់សេវាកម្មប្រតិបត្តិការធនាគារនិងសេវាកម្មហិរញ្ញវត្ថុពាក់ព័ន្ធជាច្រើនទៀតនៅក្នុងព្រះរាជាណាចក្រកម្ពុជា ដែលអនុលោមតាមលេខចុះបញ្ជី ៥៩១៥/០៩E ដែលចេញដោយក្រសួងពាណិជ្ជកម្ម។

ទីស្នាក់ការចុះបញ្ជីរបស់ធនាគារ មានទីតាំងនៅអគារលេខ ២៧ DEF មហាវិថី ព្រះមុនីវង្ស សង្កាត់ ស្រះចក ខ័ណ្ឌដូនពេញ ក្រុងភ្នំពេញ ព្រះរាជាណាចក្រកម្ពុជា។

ពុំមានការផ្លាស់ប្តូរដែលគួរអោយកត់សម្គាល់ ទៅលើសកម្មភាពប្រតិបត្តិការសំខាន់ៗ ដែលបានរៀបរាប់ខាងលើឡើយក្នុងអំឡុងឆ្នាំហិរញ្ញវត្ថុនេះ។

### ក្រុមហ៊ុនបុត្រសម្ព័ន្ធ

ក្រុមហ៊ុន HwangDBS Securities (Cambodia) Plc គឺជាក្រុមហ៊ុនបុត្រសម្ព័ន្ធដែលគ្រប់គ្រងទាំងស្រុងដោយធនាគារ ដែលត្រូវបានបង្កើតឡើងនៅថ្ងៃទី២២ ខែកុម្ភៈ ឆ្នាំ២០១០។ ក្រុមហ៊ុនបុត្រសម្ព័ន្ធគឺជាក្រុមហ៊ុនអសកម្មភាព និង មិនបានធ្វើប្រតិបត្តិការអាជីវកម្មខ្លួនឡើយ។ នាការិយបរិច្ឆេទរបាយការណ៍ហិរញ្ញវត្ថុក្រុមហ៊ុនបុត្រសម្ព័ន្ធស្ថិតក្រោមការជំរះបញ្ជី។

### លទ្ធផលអាជីវកម្ម និងភាគលាភ

លទ្ធផលហិរញ្ញវត្ថុរបស់ក្រុមហ៊ុនរួម និងរបស់ធនាគារសម្រាប់ការិយបរិច្ឆេទបញ្ចប់ថ្ងៃទី៣១ ខែធ្នូ ឆ្នាំ២០១៦មានដូចខាងក្រោម៖

	ក្រុមហ៊ុនរួម		ធនាគារ	
	២០១៦ ដុល្លារអាមេរិក	២០១៥ ដុល្លារអាមេរិក	២០១៦ ដុល្លារអាមេរិក	២០១៥ ដុល្លារអាមេរិក
ចំណេញ (ខាត) មុនបង់ពន្ធ	៤៧៦.៥៦៣	(៣០០.១៤៣)	៤៧៦.៥៩៩	(៣០០.១០៤)
អត្ថប្រយោជន៍ (ចំណាយ) ពន្ធលើប្រាក់ចំណេញ	២១.៩៦៦	(៥៣.១២០)	២១.៩៦៦	(៥៣.១២០)
<b>ចំណេញ (ខាត) សុទ្ធសម្រាប់ការិយបរិច្ឆេទ</b>	<b>៤៩៨.៥២៩</b>	<b>(៣៥៣.២៦៣)</b>	<b>៤៩៨.៥៦៥</b>	<b>(៣៥៣.២២៤)</b>
<b>សមមូល - ពាន់រៀល</b>	<b>២.០១២.៥៦៣</b>	<b>(១.៤៣០.៧១៣)</b>	<b>២.០១២.៧០៨</b>	<b>(១.៤៣០.៥៥៥)</b>
ត្រូវបែងចែកដូចខាងក្រោម៖				
<b>មូលធនម្ចាស់ភាគហ៊ុនធនាគារ</b>	<b>៤៩៨.៥២៩</b>	<b>(៣៥៣.២៦៣)</b>	<b>៤៩៨.៥៦៥</b>	<b>(៣៥៣.២២៤)</b>

## ដើមទុន

ដើមទុនរបស់ធនាគារនាថ្ងៃទី៣១ ខែធ្នូ ឆ្នាំ២០១៦ មានចំនួន ៤១ លានដុល្លារអាមេរិក ឬ ១៦៥,៥២ ពាន់លានរៀល (ឆ្នាំ២០១៥៖ ៤១ លានដុល្លារអាមេរិក ឬ ១៦៦,០៥ ពាន់លានរៀល)។

## ទុនបម្រុងនិង សំវិធានធន

គណនីទុនបម្រុងនិង សំវិធានធនសម្រាប់ការិយបរិច្ឆេទនេះពុំមានការផ្លាស់ប្តូរជាសារវន្តទេ ក្រៅពីអ្វីដែលបានបង្ហាញនៅក្នុងរបាយការណ៍ហិរញ្ញវត្ថុនេះ។

## ឥណទាន និងបុរេប្រទានអាក្រក់ និងជាប់សង្ស័យ

នៅមុនពេលដែលរបាយការណ៍ហិរញ្ញវត្ថុរបស់ក្រុមហ៊ុនរួម និងធនាគារត្រូវបានរៀបចំឡើង ក្រុមប្រឹក្សាភិបាលបានចាត់វិធានការដែលមានមូលដ្ឋានសមរម្យដើម្បីកំណត់ពីសកម្មភាពដែលត្រូវអនុវត្តក្នុងការលុបចោលឥណទាន និងបុរេប្រទានដែលទារមិនបាននិងការធ្វើសំវិធានធនសម្រាប់ការខាតបង់ចំពោះឥណទាននិងបុរេប្រទាន និងមានការជឿជាក់ថាវាជាប់បំណុល និងបុរេប្រទានដែលបានដឹងថាមិនអាចទារបាន ត្រូវបានលុបចោល ហើយសំវិធានធនត្រូវបានកំណត់គ្រប់គ្រាន់សម្រាប់ឥណទាននិងបុរេប្រទានអាក្រក់និងជាប់សង្ស័យ។

មកទល់នឹងកាលបរិច្ឆេទនៃរបាយការណ៍នេះ ក្រុមប្រឹក្សាភិបាលពុំបានកត់សម្គាល់ឃើញពីហេតុការណ៍ណាមួយដែលនឹងបណ្តាលអោយចំនួនទឹកប្រាក់ដែលលុបចោលចំពោះឥណទាន និងបុរេប្រទានទារមិនបាន ឬចំនួនទឹកប្រាក់ សំវិធានធនចំពោះឥណទាននិងបុរេប្រទានអាក្រក់ និងជាប់សង្ស័យនៅក្នុងរបាយការណ៍ហិរញ្ញវត្ថុរបស់ក្រុមហ៊ុនរួម និងធនាគារមិនគ្រប់គ្រាន់រហូតដល់កម្រិតសារវន្តណាមួយនោះទេ។

## ទ្រព្យសកម្មចរន្ត

នៅមុនពេលដែលរបាយការណ៍ហិរញ្ញវត្ថុរបស់ក្រុមហ៊ុនរួម និងធនាគារត្រូវបានរៀបចំឡើង ក្រុមប្រឹក្សាភិបាលបានចាត់វិធានការដែលមានមូលដ្ឋានសមរម្យដើម្បីបញ្ជាក់ថាទ្រព្យសកម្មចរន្ត ដែលទំនងជាមិនអាចលក់បាននៅក្នុងប្រតិបត្តិការអាជីវកម្មធម្មតាក្នុងតម្លៃស្មើនឹងតម្លៃកត់ត្រានៅក្នុងបញ្ជីគណនេយ្យរបស់ ក្រុមហ៊ុនរួម និងធនាគារ ត្រូវបានកាត់បន្ថយអោយនៅស្មើនឹងតម្លៃដែលគិតថានឹងអាចលក់បានលើទីផ្សារ។

មកទល់នឹងកាលបរិច្ឆេទនៃរបាយការណ៍នេះ ក្រុមប្រឹក្សាភិបាលពុំបានកត់សម្គាល់ឃើញពីហេតុការណ៍ណាមួយដែល នឹងធ្វើអោយប៉ះពាល់ដល់ការកំណត់តម្លៃទ្រព្យសកម្មចរន្ត នៅក្នុងរបាយការណ៍ហិរញ្ញវត្ថុរបស់ក្រុមហ៊ុនរួម និងធនាគារថាមានភាពមិនត្រឹមត្រូវ ឬមិនសមស្របណាមួយនោះទេ។

## វិធីសាស្ត្រនៃការវាយតម្លៃ

មកទល់នឹងកាលបរិច្ឆេទនៃរបាយការណ៍នេះ ក្រុមប្រឹក្សាភិបាលពុំបានកត់សម្គាល់ឃើញពីហេតុការណ៍ណាមួយកើតឡើងដែលធ្វើអោយប៉ះពាល់ដល់ការអនុវត្តវិធីសាស្ត្រ ដែលមានកន្លងមកក្នុងការវាយតម្លៃទ្រព្យសកម្ម និងទ្រព្យអកម្មនៅក្នុងរបាយការណ៍ហិរញ្ញវត្ថុរបស់ក្រុមហ៊ុនរួម និងធនាគារមានភាពមិនត្រឹមត្រូវ ឬ មិនសមស្របណាមួយនោះទេ។

## បំណុលយថាភាព និងបំណុលផ្សេងៗ

មកទល់នឹងកាលបរិច្ឆេទនៃរបាយការណ៍នេះ

- ពុំមានការដាក់បញ្ចាំទ្រព្យសកម្មណាមួយរបស់ក្រុមហ៊ុនរួម និងធនាគារ ដែលកើតមានឡើងនៅដំណាច់ ការិយបរិច្ឆេទសម្រាប់ធានាចំពោះបំណុលរបស់បុគ្គលណាមួយ និង
- ពុំមានបំណុលយថាភាពណាមួយកើតមានឡើងចំពោះក្រុមហ៊ុនរួម និងធនាគារចាប់តាំងពីដំណាច់ការិយបរិច្ឆេទក្រៅពីប្រតិបត្តិការអាជីវកម្មធម្មតារបស់ធនាគារ។

ពុំមានបំណុលយថាភាព ឬបំណុលផ្សេងៗទៀតរបស់ ក្រុមហ៊ុនរួម និងធនាគារដែលត្រូវមានកាតព្វកិច្ច អនុវត្ត ឬអាចនឹងត្រូវមានកាតព្វកិច្ចអនុវត្តក្នុងរយៈពេល ១២ខែ បន្ទាប់ពីកាលបរិច្ឆេទនៃការិយបរិច្ឆេទបញ្ចប់នេះ ដែលនឹងមានផលប៉ះពាល់ ឬ អាចនឹងមានផលប៉ះពាល់ជាសារវន្តដល់លទ្ធភាពរបស់ក្រុមហ៊ុនរួម និងធនាគារ ក្នុងការបំពេញកាតព្វកិច្ចរបស់ខ្លួននៅថ្ងៃដល់កំណត់សងនោះទេ។

### ព្រឹត្តិការណ៍ក្រោយកាលបរិច្ឆេទនៃតារាងតុល្យការ

ពុំមានព្រឹត្តិការណ៍គួរអោយកត់សម្គាល់ណាមួយបានកើតឡើងក្រោយពីកាលបរិច្ឆេទតារាងតុល្យការ ដែលតម្រូវអោយមានការបង្ហាញ ឬការធ្វើនិយ័តកម្មចំពោះរបាយការណ៍ហិរញ្ញវត្ថុ ក្រៅពីព្រឹត្តិការណ៍ដូចមានបង្ហាញក្នុងកំណត់សម្គាល់នៃរបាយការណ៍ហិរញ្ញវត្ថុនេះទេ។

លោក Lim Hua Min	ប្រធាន
លោក Ong Teong Hoon	អភិបាល
លោក Michael Tan Tech Keong	អភិបាល
លោក Chan Mach	អភិបាល
លោក Paul Gwee Choon Guan	អភិបាល ឯករាជ្យ
លោកស្រី Diana Seah Yen Goon	អភិបាល ឯករាជ្យ
លោក Koh Yong Guan	អភិបាល ឯករាជ្យ
លោក Ith Vichit	អភិបាល ឯករាជ្យ តែងតាំងនៅថ្ងៃ ១០ ខែសីហា ឆ្នាំ២០១៦

### សវនករ

ក្រុមហ៊ុនសវនកម្មឯករាជ្យ Ernst & Young (Cambodia) Ltd. គឺជាសវនកររបស់ធនាគារ។

### ភាគហ៊ុនកាន់កាប់ដោយអភិបាល

ពុំមានសមាជិកក្រុមប្រឹក្សាភិបាលណាម្នាក់ មានភាគហ៊ុនផ្ទាល់នៅក្នុងធនាគារឡើយ។

### អត្ថប្រយោជន៍របស់ក្រុមប្រឹក្សាភិបាល

ក្នុងអំឡុង និងនាចុងការិយបរិច្ឆេទនេះ ពុំមានការព្រមព្រៀងណាមួយដែលមានធនាគារចូលរួមជាភាគីម្ខាងទៀត ក្នុងគោលបំណងជួយដល់ក្រុមប្រឹក្សាភិបាលរបស់ធនាគារ អោយទទួលបាននូវអត្ថប្រយោជន៍ដោយ ការទិញយកភាគហ៊ុន ឬលិខិតបំណុលពីសាមីធនាគារ ឬពីក្រុមហ៊ុនដទៃទៀតទេ។

ពុំមានសមាជិកក្រុមប្រឹក្សាភិបាលណាមួយរបស់ធនាគារបានទទួល ឬមានសិទ្ធិនឹងទទួលបាននូវអត្ថប្រយោជន៍ណាមួយ តាមរយៈការចុះកិច្ចសន្យាដែលបានធ្វើឡើងរវាងធនាគារ និងក្រុមប្រឹក្សាភិបាល ឬ រវាងធនាគារ និងក្រុមហ៊ុនពាក់ព័ន្ធជាមួយនឹងក្រុមប្រឹក្សាភិបាលនោះ ឬជាមួយនឹងក្រុមហ៊ុនដែលក្រុមប្រឹក្សាភិបាលនោះជាសមាជិក ឬក៏ជាមួយក្រុមហ៊ុនដែលក្រុមប្រឹក្សាភិបាលនោះមានផលប្រយោជន៍ផ្នែកហិរញ្ញវត្ថុសំខាន់ៗជាមួយគ្នា ក្រៅពីប្រតិបត្តិការដូចមានបង្ហាញក្នុងរបាយការណ៍ហិរញ្ញវត្ថុនេះ។

### របាយការណ៍ស្តីពីការទទួលខុសត្រូវរបស់ក្រុមប្រឹក្សាភិបាលចំពោះរបាយការណ៍ហិរញ្ញវត្ថុ

ក្រុមប្រឹក្សាភិបាល ជាអ្នកទទួលខុសត្រូវក្នុងការបញ្ជាក់ថារបាយការណ៍ហិរញ្ញវត្ថុ ត្រូវបានរៀបចំឡើងយ៉ាងត្រឹមត្រូវ ដើម្បីបង្ហាញនូវទិដ្ឋភាពពិតប្រាកដនៃស្ថានភាពហិរញ្ញវត្ថុរបស់ក្រុមហ៊ុនរួម និងធនាគារនៅថ្ងៃទី ៣១ ខែធ្នូ ឆ្នាំ២០១៦ ព្រមទាំងលទ្ធផលហិរញ្ញវត្ថុ និងស្ថានភាពលំហូរសាច់ប្រាក់សម្រាប់ការិយបរិច្ឆេទដែលបានបញ្ចប់។ ក្រុមប្រឹក្សាភិបាល ត្រួតពិនិត្យលើការរៀបចំរបាយការណ៍ហិរញ្ញវត្ថុរបស់គណៈគ្រប់គ្រងដែលត្រូវបានតម្រូវអោយ៖

១. អនុម័តនូវគោលនយោបាយគណនេយ្យ សមស្របដែលផ្អែកលើការវិនិច្ឆ័យ និងការប៉ាន់ប្រមាណយ៉ាងសមហេតុផល និងប្រកបដោយការប្រុងប្រយ័ត្នហើយធ្វើការអនុវត្តគោលនយោបាយទាំងនោះជាអចិន្ត្រៃយ៍។
២. អនុលោមតាមស្តង់ដារគណនេយ្យកម្ពុជាព្រមទាំងបទប្បញ្ញត្តិនិងគោលការណ៍ណែនាំដែលតម្រូវដោយធនាគារជាតិនៃកម្ពុជា ហើយប្រសិនបើការស្វែងរកទិដ្ឋភាពពិតប្រាកដតម្រូវអោយប្រើវិធានដទៃទៀតដែលខុសពីវិធានមុនីធានថ្មីនេះត្រូវបានបង្ហាញ និងពន្យល់អោយបានច្បាស់លាស់ និងកំណត់បរិមាណនៃការប្រែប្រួលនៅក្នុងរបាយការណ៍ហិរញ្ញវត្ថុ។
៣. រក្សាទុកនូវបញ្ជីគណនេយ្យអោយបានគ្រប់គ្រាន់ និងប្រព័ន្ធគ្រួតពិនិត្យផ្ទៃក្នុងអោយមានប្រសិទ្ធភាព។
៤. រៀបចំរបាយការណ៍ហិរញ្ញវត្ថុដោយផ្អែកលើមូលដ្ឋាននិរន្តរភាពនៃដំណើរការអាជីវកម្មលើកលែងតែក្នុងករណីមិនសមរម្យក្នុងការសន្មតថា ក្រុមហ៊ុនរួមនឹងមិនបន្តធ្វើប្រតិបត្តិការអាជីវកម្មរបស់ខ្លួននាពេលអនាគត។
៥. គ្រប់គ្រង និងដឹកនាំក្រុមហ៊ុនរួម និងធនាគារប្រកបដោយប្រសិទ្ធភាព លើការសំរេចចិត្តដែលអាចប៉ះពាល់ជាសារវន្តដល់ ប្រតិបត្តិការ និងដំណើរការអាជីវកម្មរបស់ធនាគារ ហើយត្រូវប្រាកដថាវិធានការទាំងនេះត្រូវបានបង្ហាញនៅក្នុងរបាយការណ៍ហិរញ្ញវត្ថុ។

គណៈគ្រប់គ្រងជាអ្នកទទួលខុសត្រូវ ដើម្បីធានាថាបញ្ជីគណនេយ្យត្រឹមត្រូវ ត្រូវបានរក្សាទុក និងលាតត្រដាងបង្ហាញអំពីស្ថានភាពហិរញ្ញវត្ថុរបស់ក្រុមហ៊ុនរួម និងធនាគារឲ្យបានត្រឹមត្រូវសមហេតុផលគ្រប់ពេល ហើយនិងធានាថាបញ្ជីគណនេយ្យស្របតាមប្រព័ន្ធគណនេយ្យដែលបានចុះបញ្ជី។ គណៈគ្រប់គ្រង ក៏ជាអ្នកទទួលខុសត្រូវក្នុងការថែរក្សាទ្រព្យសកម្មរបស់ក្រុមហ៊ុនរួម និងធនាគារ ហើយម្យ៉ាងទៀតក៏ត្រូវចាត់វិធានការសមស្របដើម្បីទប់ស្កាត់ និងស្វែងរកកំហុសចេតនា ហើយនិងភាពមិនប្រក្រតីផ្សេងៗ។

ក្រុមប្រឹក្សាភិបាលបញ្ជាក់ថា ក្រុមហ៊ុនរួម និងធនាគារ បានអនុវត្តតាមលក្ខខណ្ឌតម្រូវចាំបាច់នានា ដូចដែលបានបញ្ជាក់ខាងលើក្នុងការរៀបចំរបាយការណ៍ហិរញ្ញវត្ថុ។

**ការអនុម័តលើរបាយការណ៍ហិរញ្ញវត្ថុ**

យើងខ្ញុំជាក្រុមប្រឹក្សាភិបាល បានអនុម័តលើរបាយការណ៍ហិរញ្ញវត្ថុដែលមានភ្ជាប់នេះថាបានបង្ហាញនូវទិដ្ឋភាពពិតប្រាកដ និងត្រឹមត្រូវទៅលើស្ថានភាពហិរញ្ញវត្ថុរបស់ក្រុមហ៊ុនរួម និងធនាគារ នាថ្ងៃទី៣១ ខែធ្នូ ឆ្នាំ២០១៦ និងលទ្ធផលនៃប្រតិបត្តិការហិរញ្ញវត្ថុ ហើយនិងស្ថានភាពលំហូរសាច់ប្រាក់ សម្រាប់ការិយបរិច្ឆេទបញ្ចប់ ដោយអនុលោមទៅតាមស្តង់ដារគណនេយ្យកម្ពុជា ព្រមទាំងបទប្បញ្ញត្តិ និងគោលការណ៍ណែនាំពាក់ព័ន្ធរបស់ធនាគារជាតិ នៃ កម្ពុជា។

តំណាងក្រុមប្រឹក្សាភិបាល

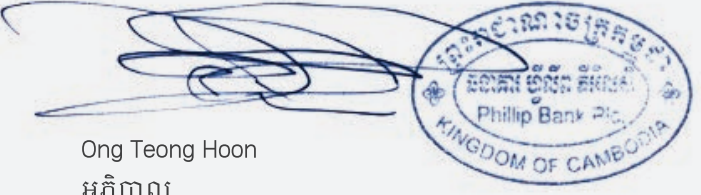

Ong Teong Hoon  
អភិបាល

រាជធានីភ្នំពេញ ព្រះរាជាណាចក្រកម្ពុជា  
ថ្ងៃទី ២២ ខែមីនា ឆ្នាំ២០១៧

# របាយការណ៍របស់សវនករឯករាជ្យ

ជូនចំពោះ ភាគទុនិកនៃធនាគារ ហ្វីលីព ភីអិលស៊ី

យោង: ៦១១៤១១៧៦/១៨៨៣៥៧៦៨

## មតិយោបល់

យើងខ្ញុំបានធ្វើសវនកម្មលើរបាយការណ៍ហិរញ្ញវត្ថុរបស់ ធនាគារ ហ្វីលីព ភីអិលស៊ី ("ធនាគារ") និងក្រុមហ៊ុនបុត្រសម្ព័ន្ធ (រួមគ្នាហៅថា "ក្រុមហ៊ុនរួម") និងរបាយការណ៍ហិរញ្ញវត្ថុដាច់ដោយឡែករបស់ធនាគារ ដែលមានសារពាង្គកុល្យការរួម និងដាច់ដោយឡែក នាថ្ងៃទី៣១ ខែធ្នូ ឆ្នាំ២០១៦ និងរបាយការណ៍លទ្ធផលរួម និងដាច់ដោយឡែក របាយការណ៍បម្រែបម្រួលមូលធនរួម និងដាច់ដោយឡែក ព្រមទាំងរបាយការណ៍លំហូរសាច់ប្រាក់រួម និងដាច់ដោយឡែក សម្រាប់ការិយបរិច្ឆេទបញ្ចប់ហើយនិងកំណត់សម្គាល់លើរបាយការណ៍ហិរញ្ញវត្ថុ ដែលមានសេចក្តីសង្ខេបនៃគោលនយោបាយគណនេយ្យសំខាន់ៗ (រួមគ្នាហៅថា "របាយការណ៍ហិរញ្ញវត្ថុ")។

តាមមតិយោបល់របស់យើងខ្ញុំ របាយការណ៍ហិរញ្ញវត្ថុរួម និងដាច់ដោយឡែកនេះ បង្ហាញនូវទិដ្ឋភាពពិតប្រាកដ និងត្រឹមត្រូវ លើស្ថានភាពហិរញ្ញវត្ថុរបស់ក្រុមហ៊ុនរួម និងធនាគារ នាថ្ងៃទី៣១ ខែធ្នូ ឆ្នាំ២០១៦ ព្រមទាំងលទ្ធផលហិរញ្ញវត្ថុរួម និងដាច់ដោយឡែក ហើយនិងលំហូរសាច់ប្រាក់រួមនិងដាច់ដោយឡែកសម្រាប់ការិយបរិច្ឆេទបញ្ចប់ដោយអនុលោមទៅតាមស្តង់ដារគណនេយ្យកម្ពុជា ហើយនិងបទបញ្ញត្តិ និងគោលការណ៍ណែនាំដែលចេញដោយធនាគារជាតិ នៃ កម្ពុជា។

## មូលដ្ឋានក្នុងការផ្តល់មតិយោបល់

យើងខ្ញុំបានធ្វើសវនកម្មដោយអនុលោមទៅតាមស្តង់ដារអន្តរជាតិស្តីពីសវនកម្មនៃកម្ពុជា ("CISAs")។ ការទទួលខុសត្រូវរបស់យើងខ្ញុំយោងតាមស្តង់ដារអន្តរជាតិស្តីពីសវនកម្មនៃកម្ពុជា ត្រូវបានបរិយាយបន្ថែមនៅក្នុងផ្នែកនៃ "ការទទួលខុសត្រូវរបស់សវនករចំពោះការធ្វើសវនកម្មលើរបាយការណ៍ហិរញ្ញវត្ថុ" នៃរបាយការណ៍របស់យើងខ្ញុំ។ យើងខ្ញុំមានឯករាជ្យភាពពិតប្រាកដ និងធនាគារដោយយោងតាមអនុក្រឹត្យទៅលើក្រុមហ៊ុនសម្រាប់វិជ្ជាជីវៈរបស់គណនេយ្យករជំនាញ និងសវនករជំនាញដែលចេញដោយរដ្ឋាភិបាលនៃព្រះរាជាណាចក្រកម្ពុជា ហើយយើងក៏បានបំពេញនូវទំនួលខុសត្រូវដទៃទៀតដែលតម្រូវដោយក្រុមហ៊ុនរួមនេះដែរ។ យើងខ្ញុំជឿជាក់ថា ភស្តុតាងសវនកម្មដែលយើងខ្ញុំបានទទួលបាន មានលក្ខណៈគ្រប់គ្រាន់ និងសមស្របដើម្បីផ្តល់ជាមូលដ្ឋានក្នុងការបញ្ចេញមតិយោបល់របស់យើងខ្ញុំ។

## ការទទួលខុសត្រូវរបស់គណៈគ្រប់គ្រងនិងក្រុមប្រឹក្សាភិបាលចំពោះរបាយការណ៍ហិរញ្ញវត្ថុ

គណៈគ្រប់គ្រងជាអ្នកទទួលខុសត្រូវចំពោះការរៀបចំ និងការបង្ហាញទិដ្ឋភាពពិតប្រាកដ និងត្រឹមត្រូវនៃរបាយការណ៍ហិរញ្ញវត្ថុដោយអនុលោមទៅតាមស្តង់ដារគណនេយ្យកម្ពុជា ហើយនិងបទបញ្ញត្តិ និងគោលការណ៍ណែនាំ ដែលចេញដោយធនាគារជាតិនៃកម្ពុជា ហើយនិងទទួលខុសត្រូវផងដែរចំពោះប្រព័ន្ធត្រួតពិនិត្យផ្ទៃក្នុង ដែលគណៈគ្រប់គ្រងគិតថាមានសារៈប្រយោជន៍ក្នុងការរៀបចំរបាយការណ៍ហិរញ្ញវត្ថុដែលពុំមានកំហុសឆ្គងជាសារវន្ត ដែលបណ្តាលមកពីការកែតម្រូវ ឬ ការកាន់ច្រឡំ។

នៅក្នុងការរៀបចំរបាយការណ៍ហិរញ្ញវត្ថុ គណៈគ្រប់គ្រងជាអ្នកទទួលខុសត្រូវក្នុងការវាយតម្លៃលទ្ធភាព និងនិរន្តរភាពអាជីវកម្មរបស់ក្រុមហ៊ុនរួម និងធនាគារ និងធ្វើការលាតត្រដាង (ប្រសិនបើមាន) នូវបញ្ហាទាំងឡាយណា ដែលទាក់ទងនឹងនិរន្តរភាពអាជីវកម្ម និងការប្រើប្រាស់មូលដ្ឋាននិរន្តរភាពអាជីវកម្មនៅក្នុងប្រព័ន្ធគណនេយ្យរបស់ក្រុមហ៊ុនរួម និងធនាគារ លើកលែងតែក្នុងករណីគណៈគ្រប់គ្រងមានបំណងរំលាយ ឬបញ្ឈប់ ប្រតិបត្តិការណ៍ក្រុមហ៊ុនរួម និងធនាគារ ឬក៏គ្មានមធ្យោបាយជាក់លាក់ណាមួយទៀតក្រៅពីនេះ។

ក្រុមប្រឹក្សាភិបាលមានទំនួលខុសត្រូវ ក្នុងការត្រួតពិនិត្យមើលលើដំណើរការនៃការរាយការណ៍ អំពីហិរញ្ញវត្ថុរបស់ក្រុមហ៊ុនរួម និងធនាគារ។

## ការទទួលខុសត្រូវរបស់សវនករចំពោះការធ្វើសវនកម្មលើរបាយការណ៍ហិរញ្ញវត្ថុ

គោលបំណងរបស់យើងខ្ញុំ គឺដើម្បីទទួលបាននូវការធានាអះអាងដែលសមហេតុផលថា របាយការណ៍ហិរញ្ញវត្ថុទាំងមូលមិនមានកំហុសឆ្គងជាសារវន្ត ដែលបណ្តាលមកពីការកែតម្រូវ ឬ ការកាន់ច្រឡំ ហើយធ្វើការចេញផ្សាយរបាយការណ៍របស់សវនករដែលរួមមានមតិយោបល់របស់យើងខ្ញុំ។ ការធានាអះអាងដែលសមហេតុផល គឺជាការធានាអះអាងកម្រិតខ្ពស់មួយ ប៉ុន្តែមិនមែនជាការ

រធានាថាការងារសវនកម្មដែលប្រព្រឹត្តទៅដោយអនុលោមតាម CISAs តែងតែរកឃើញកំហុសឆ្គងជាសារវន្តដែលមាននោះទេ ។ កំហុសឆ្គងអាចកើតចេញពីការក្លែងបន្លំ ឬ ការភាន់ច្រឡំ និងត្រូវបានចាត់ទុកថាជាសារវន្ត ប្រសិនបើកំហុសឆ្គងទាំងអស់នោះ (តែមួយ ឬ បញ្ចូលគ្នាជាមួយ) អាចមានឥទ្ធិពលលើការសម្រេចចិត្ត ផ្នែកសេដ្ឋកិច្ចរបស់អ្នកប្រើប្រាស់ដោយផ្អែកលើមូលដ្ឋានរបាយការណ៍ហិរញ្ញវត្ថុទាំងនេះ។

ជាផ្នែកមួយនៃការងារសវនកម្មដែលអនុលោមតាម CISAs យើងខ្ញុំបានធ្វើការវិនិច្ឆ័យ និងរក្សានូវចម្ងល់ប្រកប ដោយវិជ្ជាជីវៈក្នុងដំណើរការសវនកម្ម។ យើងខ្ញុំក៏បាន៖

- កំណត់ និងវាយតម្លៃហានិភ័យនៃកំហុសឆ្គងជាសារវន្ត នៃរបាយការណ៍ហិរញ្ញវត្ថុដែលបណ្តាលមកពីការក្លែងបន្លំ ឬការភាន់ច្រឡំបង្កើត និងអនុវត្តនីតិវិធីសវនកម្មដែលឆ្លើយតបទៅនឹងហានិភ័យទាំងនោះ ហើយប្រមូលភស្តុតាងសវនកម្មឲ្យបានគ្រប់គ្រាន់ និងសមស្របសម្រាប់ផ្តល់ជាមូលដ្ឋានក្នុងការបញ្ជាក់យោបល់របស់យើងខ្ញុំ។ ហានិភ័យដែលមិនអាចរកឃើញកំហុសឆ្គងជាសារវន្ត ដែលបណ្តាលមកពីការក្លែងបន្លំមានកម្រិតខ្ពស់ជាងហានិភ័យដែលមិនអាចរកឃើញកំហុសឆ្គង ដែលបណ្តាលមកពីការភាន់ច្រឡំព្រោះថាការក្លែងបន្លំអាចពាក់ព័ន្ធនឹងការយុបយិតការបន្តការលុបចេញដោយចេតនា ការរាយការណ៍មិនត្រឹមត្រូវ ឬមិនគោរពតាមប្រព័ន្ធត្រួតពិនិត្យផ្ទៃក្នុង។
- ស្វែងយល់អំពីប្រព័ន្ធត្រួតពិនិត្យផ្ទៃក្នុងដែលពាក់ព័ន្ធនឹងការងារសវនកម្ម ដើម្បីបង្កើតជានីតិវិធីសវនកម្ម ដែលសមស្របទៅតាមកាលៈទេសៈ ប៉ុន្តែមិនមែនសម្រាប់គោលបំណងដើម្បីបញ្ជាក់យោបល់លើប្រសិទ្ធភាពនៃការត្រួតពិនិត្យផ្ទៃក្នុងរបស់ក្រុមហ៊ុនរួម និងធនាគារទេ។
- វាយតម្លៃភាពសមស្របនៃគោលនយោបាយគណនេយ្យដែលបានប្រើប្រាស់ និងភាពសមហេតុផលនៃការប៉ាន់ស្មានគណនេយ្យ និងការបង្ហាញដែលជាប់ទាក់ទងផ្សេងទៀតដែលធ្វើឡើងដោយគណៈគ្រប់គ្រង។
- ធ្វើសេចក្តីសន្និដ្ឋានទៅលើភាពសមស្របនៃការប្រើប្រាស់មូលដ្ឋាននិរន្តរភាពអាជីវកម្ម នៅក្នុងប្រព័ន្ធគណនេយ្យដោយគណៈគ្រប់គ្រង និងតាមរយៈភស្តុតាងសវនកម្មដែលទទួលបានយើងខ្ញុំធ្វើការសន្និដ្ឋាន ថាគឺមានវត្តមាន នៃភាពមិនប្រាកដប្រជាជាសារវន្តទាក់ទងនឹងព្រឹត្តិការណ៍ ឬកាលៈទេសៈទាំងឡាយណាដែលនាំឲ្យមានការសង្ស័យជាសារវន្ត ទៅលើនិរន្តរភាពនៃដំណើរការអាជីវកម្មរបស់ក្រុមហ៊ុនរួម និង ធនាគារឬទេ។ ប្រសិនបើយើងខ្ញុំសន្និដ្ឋានថាមានវត្តមាននៃភាពមិនប្រាកដប្រជាជាសារវន្ត យើងខ្ញុំតម្រូវឲ្យទាញចំណាប់អារម្មណ៍ ក្នុងរបាយការណ៍សវនករលើកំណត់សម្គាល់ពាក់ព័ន្ធដែលមាននៅក្នុងរបាយការណ៍ហិរញ្ញវត្ថុ ឬប្រសិនបើកំណត់សម្គាល់នេះពុំមានលក្ខណៈគ្រប់គ្រាន់ទេនោះ យើងខ្ញុំនឹងធ្វើការកែប្រែមតិយោបល់របស់យើងខ្ញុំ។ ការសន្និដ្ឋានរបស់យើងខ្ញុំ គឺពឹងផ្អែកលើភស្តុតាងសវនកម្មដែលទទួលបានរហូតដល់ថ្ងៃចេញរបាយការណ៍សវនករ។ តែទោះជាយ៉ាងណាក៏ដោយ ព្រឹត្តិការណ៍ ឬកាលៈទេសៈ នាពេលអនាគតក៏អាចបង្កឲ្យក្រុមហ៊ុនរួម ឬធនាគារមិនអាចបន្តនិរន្តរភាពរបស់អាជីវកម្មបានផងដែរ។
- វាយតម្លៃការដាក់បង្ហាញទម្រង់ និងមតិការទាំងស្រុងនៃរបាយការណ៍ហិរញ្ញវត្ថុរួមបញ្ចូលទាំងកំណត់សម្គាល់ផ្សេងៗ និងវាយតម្លៃថារបាយការណ៍ហិរញ្ញវត្ថុ តំណាងឲ្យប្រតិបត្តិការណ៍ និងព្រឹត្តិការណ៍ដែលជាមូលដ្ឋានដើម្បីសម្រេចបាននូវការបង្ហាញដ៏ត្រឹមត្រូវ។
- ទទួលបានភស្តុតាងសវនកម្មដែលសមស្រប និងគ្រប់គ្រាន់អំពីព័ត៌មានហិរញ្ញវត្ថុរបស់អង្គភាព ឬសកម្មភាពអាជីវកម្មរបស់ក្រុមហ៊ុនរួម ដើម្បីបញ្ជាក់យោបល់លើរបាយការណ៍ហិរញ្ញវត្ថុរួម។ យើងខ្ញុំមានទំនួលខុសត្រូវចំពោះការដឹកនាំ ការត្រួតពិនិត្យ និងការអនុវត្តនៃក្រុមសវនកម្ម។ យើងខ្ញុំមានទំនួលខុសត្រូវទាំងស្រុងចំពោះមតិយោបល់សវនកម្មរបស់យើងខ្ញុំ។

ក្នុងចំណោមបញ្ហាដទៃទៀត យើងខ្ញុំបានធ្វើការទំនាក់ទំនងជាមួយអ្នកទទួលបន្ទុកលើអភិបាលកិច្ចអំពីវិសាលភាពដែលបានគ្រោងទុក និងពេលវេលានៃការងារសវនកម្ម និងរបកគំហើញសំខាន់ៗ រួមបញ្ចូលផងដែរនូវកង្វះខាតសំខាន់ៗ ទៅលើប្រព័ន្ធត្រួតពិនិត្យផ្ទៃក្នុងដែលយើងខ្ញុំរកឃើញក្នុងពេលធ្វើសវនកម្ម។



Ernst & Young (Cambodia) Ltd.  
ក្រុមហ៊ុនគណនេយ្យករជំនាញ និងសវនករប្រតិបត្តិ

រាជធានីភ្នំពេញ ព្រះរាជាណាចក្រកម្ពុជា  
ថ្ងៃទី២២ ខែមីនា ឆ្នាំ២០១៧



# តារាងតុល្យការរួម

## នាថ្ងៃទី៣១ ខែធ្នូ ឆ្នាំ២០១៦

	២០១៦			២០១៥		
	កំណត់សម្គាល់	ដុល្លារអាមេរិក	សមមូលពាន់រៀល (កំណត់សម្គាល់លេខ ២.១)	ដុល្លារអាមេរិក	សមមូលពាន់រៀល (កំណត់សម្គាល់លេខ ២.១)	
<b>ទ្រព្យសកម្ម</b>						
សាច់ប្រាក់	៣	៤.៨១៧.៩៨៧	១៩.៤៥០.២១៤	៤.១៥១.០៣៤	១៦.៨១១.៦៨៨	
សមតុល្យជាមួយធនាគារជាតិនៃកម្ពុជា	៤	២៥.២២៤.៣៩៣	១០១.៨៣០.៨៧៥	១៧.៧២៤.៥០០	៧១.៧៨៤.២២៥	
សមតុល្យជាមួយធនាគារ និងគ្រឹះស្ថានហិរញ្ញវត្ថុផ្សេងៗ	៥	១៦.០៤៩.៤៣៦	៦៤.៧៩១.៥៧៣	៧.៦៩៤.២៨៤	៣១.១៦១.៨៥០	
វិនិយោគមូលបត្រ	៦	១.០៣២.៨៣៦	៤.១៦៩.៥៥៩	២៥.០០០	១០១.២៥០	
ឥណទាន និងបុរេប្រទាន	៧	៩២.៣២០.៦៨៩	៣៧២.៦៩៨.៦២១	៦៨.៤៧៩.៥៣១	២៧៧.៣៤២.១០១	
ទ្រព្យ និងបរិក្ខារ	៩	១.៦០៦.៧២៧	៦.៤៨៦.៣៥៧	១.៩០១.១៥៤	៧.៦៩៩.៦៧៥	
កម្មវិធីកុំព្យូទ័រ	១០	១២៣.៩១៤	៥០០.២៤១	១៤០.០៩៧	៥៦៧.៣៩៣	
ពន្ធពន្យារជាទ្រព្យសកម្ម	១៤	២០៥.៦៦៥	៨៣០.២៦៩	-	-	
ទ្រព្យសកម្មផ្សេងៗ	១១	៦២៥.១៩៤	២.៥២៣.៩០៨	៥២៨.១៩០	២.១៣៩.១៦៩	
<b>ទ្រព្យសកម្មសរុប</b>		<b>១៤២.០០៦.៨៤១</b>	<b>៥៧៣.២៨១.៦១៧</b>	<b>១០០.៦៤៣.៧៩០</b>	<b>៤០៧.៦០៧.៣៥១</b>	
<b>ទ្រព្យអកម្ម និងមូលធនម្ចាស់ភាគហ៊ុន</b>						
<b>ទ្រព្យអកម្ម</b>						
ប្រាក់បញ្ញើរបស់ធនាគារផ្សេងៗ	១២	២៨.១០០.៣២១	១១៣.៤៤០.៩៩៦	១៥.១២២.២៨៩	៦១.២៤៥.២៧០	
ប្រាក់បញ្ញើរបស់អតិថិជន	១៣	៧២.៤៣១.២៨២	២៩២.៤០៥.០៨៧	៤១.៨៦៦.៦១៣	១៦៩.៥៥៥.៧៣៤	
ពន្ធត្រូវបង់	១៤	១០៥.៣៩១	៤២៥.៤៦៣	៦.១៥៣	២៤.៩២០	
កម្ចី		-	-	៣.០០០.០០០	១២.១៥០.០០០	
ទ្រព្យអកម្មផ្សេងៗ	១៥	១.៩១៧.៩១៨	៧.៧៤២.៦៣៤	១.៦៩៦.៣៣៥	៦.៨៧០.១៥៧	
<b>ទ្រព្យអកម្មសរុប</b>		<b>១០២.៥៥៤.៩១២</b>	<b>៤១៤.០១៤.១៨០</b>	<b>៦១.៦៩០.៣៩០</b>	<b>២៤៩.៨៤៦.០៨១</b>	
<b>មូលធនម្ចាស់ភាគហ៊ុន</b>						
ដើមទុន	១៦	៤១.០០០.០០០	១៦៥.៥១៧.០០០	៤១.០០០.០០០	១៦៦.០៥០.០០០	
ខាតបង្គរ		(១.៥៤៨.០៧១)	(៦.២៤៩.៥៦៣)	(២.០៤៦.៦០០)	(៨.២៨៨.៧៣០)	
<b>មូលធនម្ចាស់ភាគហ៊ុនសរុប</b>		<b>៣៩.៤៥១.៩២៩</b>	<b>១៥៩.២៦៧.៤៣៧</b>	<b>៣៨.៩៥៣.៤០០</b>	<b>១៥៧.៧៦១.២៧០</b>	
<b>ទ្រព្យអកម្ម និងមូលធនម្ចាស់ភាគហ៊ុនសរុប</b>		<b>១៤២.០០៦.៨៤១</b>	<b>៥៧៣.២៨១.៦១៧</b>	<b>១០០.៦៤៣.៧៩០</b>	<b>៤០៧.៦០៧.៣៥១</b>	

កំណត់សម្គាល់ដែលភ្ជាប់មកជាមួយពីលេខ ១ ដល់ ៣២ ជាផ្នែកនៃរបាយការណ៍ហិរញ្ញវត្ថុនេះ។

# របាយការណ៍លទ្ធផលរួម

## សម្រាប់ការិយបរិច្ឆេទបញ្ចប់ ថ្ងៃទី៣១ ខែធ្នូ ឆ្នាំ២០១៦

	២០១៦			២០១៥	
	កំណត់ សម្គាល់	ដុល្លារអាមេរិក	សមមូល ពាន់រៀល (កំណត់សម្គាល់ លេខ ២.១)	ដុល្លារអាមេរិក	សមមូល ពាន់រៀល (កំណត់សម្គាល់ លេខ ២.១)
<b>ចំណូលប្រតិបត្តិការ</b>					
ចំណូលការប្រាក់	១៧	៧.៨៥៩.៥០៥	៣១.៧២៨.៨២២	៤.៨៦៨.៥៩៦	១៩.៧១៧.៨១៤
ចំណាយការប្រាក់	១៨	(៣.៦០៧.៧៤៣)	(១៤.៥៦៤.៤៥៧)	(១.៩៤៦.៨២៩)	(៧.៨៨៤.៦៥៦)
<b>ចំណូលការប្រាក់សុទ្ធ</b>		<b>៤.២៥១.៧៦២</b>	<b>១៧.១៦៤.៣៦៥</b>	<b>២.៩២១.៧៦៧</b>	<b>១១.៨៣៣.១៥៨</b>
ចំណូលផ្ទៃក្នុង និងកម្រៃជើងសារ	១៩	៧៦១.៩៨៨	៣.០៧៥.៩៨៤	៦៧៦.៤៨៤	២.៧៣៩.៧៦០
ចំណូលប្រតិបត្តិការផ្សេងៗ	២០	៣២.៥៣៤	១៣១.៣៤០	២២.៨៥៤	៩២.៥៥៩
<b>ចំណូលប្រតិបត្តិការសរុប</b>		<b>៥.០៤៦.២៨៤</b>	<b>២០.៣៧១.៦៨៩</b>	<b>៣.៦២១.១០៥</b>	<b>១៤.៦៦៥.៤៧៧</b>
ចំណាយបុគ្គលិក	២១	(២.០០០.៨០៥)	(៨.០៧៧.២៥០)	(១.៦៤៦.១២៦)	(៦.៦៦៦.៨១០)
ចំណាយពាក់ព័ន្ធការបង្កើត	២២	(៨៣៧.៣៧៦)	(៣.៣៨០.៤៨៧)	(៨៥៦.៣៤៣)	(៣.៤៦៨.១៨៩)
រំលស់	២៣	(៥៥២.៧៣៣)	(២.២៣១.៣៨៣)	(៥១៣.៣៥៤)	(២.០៧៩.០៨៤)
ចំណាយផ្សព្វផ្សាយ និងទីផ្សារ	២៤	(១៣១.៥៣១)	(៥៣០.៩៩១)	(១៦៦.១៣៩)	(៦៧២.៨៦៣)
ចំណាយរដ្ឋបាល និងចំណាយទូទៅ	២៥	(៦៤៦.៨៨៧)	(២.៦១១.៤៨៣)	(៧២១.៩៤០)	(២.៩២៣.៨៥៧)
សំវិធានធនលើការខាតបង់ឥណទាន និងបុរេប្រទាន	៧	(៤០០.៣៤៩)	(១.៦១៦.២០៩)	(១៧.៣៤៦)	(៧០.២៥១)
<b>ចំណេញ (ខាត) មុនបង់ពន្ធ</b>		<b>៤.៧៦៦.៥៦៣</b>	<b>១.៩២៣.៨៨៦</b>	<b>(៣០០.១៤៣)</b>	<b>(១.២១៥.៥៧៧)</b>
អត្ថប្រយោជន៍ (ចំណាយ) ពន្ធលើប្រាក់ចំណេញ	១៤	២១.៩៦៦	៨៨.៦៧៧	(៥៣.១២០)	(២១៥.១៣៦)
<b>ចំណេញ (ខាត) សុទ្ធសម្រាប់ការិយបរិច្ឆេទ</b>		<b>៤៨៨.៥២៩</b>	<b>២.០១២.៥៦៣</b>	<b>(៣៥៣.២៦៣)</b>	<b>(១.៤៣០.៧១៣)</b>
<b>បែងចែកទៅមូលធនម្ចាស់ភាគហ៊ុនធនាគារ</b>		<b>៤៨៨.៥២៩</b>	<b>២.០១២.៥៦៣</b>	<b>(៣៥៣.២៦៣)</b>	<b>(១.៤៣០.៧១៣)</b>

# របាយការណ៍បម្រែបម្រួលមូលធនរួម

## សម្រាប់កាលបរិច្ឆេទបញ្ចប់ ថ្ងៃទី៣១ ខែធ្នូ ឆ្នាំ២០១៦

	ដើមទុន (កំណត់សម្គាល់ លេខ១៦) ដុល្លារអាមេរិក	ខាតបង្គរ ដុល្លារអាមេរិក	សរុប ដុល្លារអាមេរិក
សមតុល្យនៅថ្ងៃទី១ ខែមករា ឆ្នាំ២០១៦	៤១.០០០.០០០	(២.០៤៦.៦០០)	៣៨.៩៥៣.៤០០
ចំណេញសុទ្ធសម្រាប់កាលបរិច្ឆេទ	-	៤៩៨.៥២៩	៤៩៨.៥២៩
<b>សមតុល្យនៅថ្ងៃទី៣១ ខែធ្នូ ឆ្នាំ២០១៦</b>	<b>៤១.០០០.០០០</b>	<b>(១.៥៤៨.០៧១)</b>	<b>៣៩.៤៥១.៩២៩</b>
<b>សមមូល ពាន់រៀល (កំណត់សម្គាល់លេខ ២.១)</b>	<b>១៦៥.៥១៧.០០០</b>	<b>(៦.២៤៩.៥៦៣)</b>	<b>១៥៩.២៦៧.៤៣៧</b>
សមតុល្យនៅថ្ងៃទី១ ខែមករា ឆ្នាំ២០១៥	៤០.០០០.០០០	(១.៦៩៣.៣៣៧)	៣៨.៣០៦.៦៦៣
ដើមទុនបន្ថែម	១.០០០.០០០	-	១.០០០.០០០
ខាតសុទ្ធសម្រាប់កាលបរិច្ឆេទ	-	(៣៥៣.២៦៣)	(៣៥៣.២៦៣)
<b>សមតុល្យនៅថ្ងៃទី៣១ ខែធ្នូ ឆ្នាំ២០១៥</b>	<b>៤១.០០០.០០០</b>	<b>(២.០៤៦.៦០០)</b>	<b>៣៨.៩៥៣.៤០០</b>
<b>សមមូល ពាន់រៀល (កំណត់សម្គាល់លេខ ២.១)</b>	<b>១៦៦.០៥០.០០០</b>	<b>(៨.២៨៨.៧៣០)</b>	<b>១៥៧.៦៦១.៦៧០</b>

# របាយការណ៍លំហូរសាច់ប្រាក់រួម

## សម្រាប់កាលបរិច្ឆេទបញ្ចប់ ថ្ងៃទី៣១ ខែធ្នូ ឆ្នាំ២០១៦

	២០១៦		២០១៥		
	កំណត់ សម្គាល់	ដុល្លារអាមេរិក	សមមូល ពាន់រៀល (កំណត់សម្គាល់ លេខ ២.១)	ដុល្លារអាមេរិក	សមមូល ពាន់រៀល (កំណត់សម្គាល់ លេខ ២.១)
<b>សាច់ប្រាក់សុទ្ធបានពី (ប្រើក្នុង) សកម្មភាពប្រតិបត្តិការ</b>	២៦	១៣.៦៧២.៨៤៥	៥៥.១៩៧.២៧៦	(១២.០១២.១២៧)	(៤៨.៩៥៣.៤១២)
<b>លំហូរសាច់ប្រាក់ពីសកម្មភាពវិនិយោគ</b>					
ចំណាយលើការទិញ៖					
វិនិយោគមូលបត្រ		(១.០០៧.៨៣៦)	(៤.០៦៨.៦៣៤)	-	-
ទ្រព្យ និងបរិក្ខារ	៩	(២២៣.១៤១)	(៩០០.៨២០)	(១.៤៣៦.៤៦២)	(៥.៨១៧.៦៧១)
កម្មវិធីកុំព្យូទ័រ	១០	(១៨.៩៨៣)	(៧៦.៦៣៤)	(៣០.៩៨៩)	(១២៥.៥០៥)
ចំណូលពី៖					
ការលក់ទ្រព្យ និងបរិក្ខារ		៣០០	១.២១១	៤.៩៥២	២០.០៥៦
វិនិយោគមូលបត្រដែលដល់កាលកំណត់	៦	-	-	៥០០.០០០	២.០២៥.០០០
<b>សាច់ប្រាក់សុទ្ធប្រើក្នុងសកម្មភាពវិនិយោគ</b>		<b>(១.២៤៩.៦៦០)</b>	<b>(៥.០៦៨.០៥៣)</b>	<b>(៩៦២.៤៩៩)</b>	<b>(៣.៨៧៨.០២០)</b>
<b>លំហូរសាច់ប្រាក់ពីសកម្មភាពហិរញ្ញប្បទាន</b>					
ការទូទាត់ទៅលើប្រាក់កម្ចី		(៣.០០០.០០០)	(១២.១១១.០០០)	-	-
ចំណូលពី៖					
ប្រាក់កម្ចី		-	-	៣.០០០.០០០	១២.១៥០.០០០
ដើមទុនបន្ថែម		-	-	១.០០០.០០០	៤.០៥០.០០០
<b>សាច់ប្រាក់សុទ្ធប្រើក្នុង សកម្មភាពហិរញ្ញប្បទាន</b>		<b>(៣.០០០.០០០)</b>	<b>(១២.១១១.០០០)</b>	<b>៤.០០០.០០០</b>	<b>១៦.២៥០.០០០</b>
<b>សាច់ប្រាក់ និងសាច់ប្រាក់សមមូលកើន (ថយ) សុទ្ធក្នុងកាលបរិច្ឆេទ</b>		<b>៩.៤២៣.១៨៥</b>	<b>៣៨.០៤១.៣៩៩</b>	<b>(៨.៩៧៤.៦២៦)</b>	<b>(៣៦.៦៥១.៥៣២)</b>
សាច់ប្រាក់ និងសាច់ប្រាក់សមមូលនៅ ដើមកាលបរិច្ឆេទ		១៤.៥៣៩.២១៨	៥៨.៨៨៣.៨៣៣	២៣.៥១៣.៨៤៤	៩៥.៨១៨.៩១៥
លំអៀងពីអត្រាប្តូរប្រាក់		-	(១៨៩.០១០)	-	(២៨៣.៥៥០)
<b>សាច់ប្រាក់ និងសាច់ប្រាក់សមមូល នៅចុងកាលបរិច្ឆេទ</b>	៣	<b>២៣.៩៦២.៤០៣</b>	<b>៥៦.៦០៥.៧២៣</b>	<b>១៤.៥៣៩.២១៨</b>	<b>៥៨.៨៨៣.៨៣៣</b>

# តារាងតុល្យការដាច់ដោយឡែក

## នាថ្ងៃទី៣១ ខែធ្នូ ឆ្នាំ២០១៦

		២០១៦		២០១៥	
	កំណត់សម្គាល់	ដុល្លារអាមេរិក	សមមូល ពាន់រៀល (កំណត់សម្គាល់លេខ ២.១)	ដុល្លារអាមេរិក	សមមូល ពាន់រៀល (កំណត់សម្គាល់លេខ ២.១)
<b>ទ្រព្យសកម្ម</b>					
សាច់ប្រាក់	៣	៤.៨១៧.៩៨៧	១៩.៤៥០.២១៤	៤.១៥១.០៣៤	១៦.៨១១.៦៨៨
សមតុល្យជាមួយធនាគារជាតិនៃកម្ពុជា	៤	២៥.២២៤.៣៩៣	១០១.៨៣០.៨៧៥	១៧.៧២៤.៥០០	៧១.៧៨៤.២២៥
សមតុល្យជាមួយធនាគារ និងគ្រឹះស្ថានហិរញ្ញវត្ថុផ្សេងៗ	៥	១៦.០៤៩.៤៣៦	៦៤.៧៩១.៥៧៣	៧.៦៩៤.២៨៤	៣១.១៦១.៨៥០
វិនិយោគមូលបត្រ	៦	១.០៣២.៨៣៦	៤.១៦៩.៥៥៩	២៥.០០០	១០១.២៥០
ឥណទាន និងបុរេប្រទាន	៧	៩២.៣២០.៦៨៩	៣៧២.៦៩៨.៦២១	៦៨.៤៧៩.៥៣១	២៧៧.៣៥២.១០១
វិនិយោគក្នុងក្រុមហ៊ុនបុត្រសម្ព័ន្ធ	៨	៥.០០០.០០០	២០.១៨៥.០០០	៥.០០០.០០០	២០.២៥០.០០០
ទ្រព្យ និងបរិក្ខារ	៩	១.៦០៦.៧២៧	៦.៤៨៦.៣៥៧	១.៩០១.១៥៤	៧.៦៩៩.៦៧៥
កម្មវិធីកុំព្យូទ័រ	១០	១២៣.៩១៤	៥០០.២៤១	១៤០.០៩៧	៥៦៧.៣៩៣
ពន្ធពន្យារជាទ្រព្យសកម្ម	១៤	២០៥.៦៦៥	៨៣០.២៦៩	-	-
ទ្រព្យសកម្មផ្សេងៗ	១១	៦២៥.១៩៤	២.៥២៣.៩០៨	៥២៨.១៩០	២.១៣៩.១៦៩
<b>ទ្រព្យសកម្មសរុប</b>		<b>១៤៧.០០៦.៨៨១</b>	<b>៥៩៣.៤៦៦.៦១៧</b>	<b>១០៥.៦៤៣.៧៩០</b>	<b>៤២៧.៨៥៧.៣៥១</b>
<b>ទ្រព្យអកម្ម និងមូលធនម្ចាស់ភាគហ៊ុន</b>					
<b>ទ្រព្យអកម្ម</b>					
ប្រាក់បញ្ញើរបស់ធនាគារផ្សេងៗ	១២	២៨.១០០.៣២១	១១៣.៤៨០.៩៩៦	១៥.១២២.២៨៩	៦១.២៤៥.២៧០
ប្រាក់បញ្ញើពីអតិថិជន	១៣	៧៧.៤០៣.៩៣៣	៣១២.៤៧៩.៦៧៨	៤៦.៨៣៨.៣០០	១៨៩.៦៩៥.១១៥
ពន្ធត្រូវបង់	១៤	១០៥.៣៩១	៤២៥.៤៦៣	៦.១៥៣	២៤.៩២០
កម្ចី		-	-	៣.០០០.០០០	១២.១៥០.០០០
ទ្រព្យអកម្មផ្សេងៗ	១៥	១.៩១៧.៩១៨	៧.៧៤២.៦៣៤	១.៦៩៦.៣៣៥	៦.៨៧០.១៥៧
<b>ទ្រព្យអកម្មសរុប</b>		<b>១០៧,៥២៧,៥៦៣</b>	<b>៤៣៤,០៨៨,៧៧១</b>	<b>៦៦,៦៦៣,០៧៧</b>	<b>២៦៩,៩៩៥,៤៦២</b>
<b>មូលធនម្ចាស់ភាគហ៊ុន</b>					
ដើមទុន	១៦	៤១.០០០.០០០	១៦៥.៥១៧.០០០	៤១.០០០.០០០	១៦៦.០៥០.០០០
ខាតបង់		(១.៥២០.៧២២)	(៦.១៣៩.១៥៤)	(២.០១៩.២៨៧)	(៨.១៧៨.១១១)
មូលធនម្ចាស់ភាគហ៊ុនសរុប		៣៩.៤៧៩.២៧៨	១៥៩.៣៧៧.៨៤៦	៣៨.៩៨០.៧១៣	១៥៧.៨៧១.៨៨៩
<b>ទ្រព្យអកម្ម និងមូលធនម្ចាស់ភាគហ៊ុនសរុប</b>		<b>១៤៧.០០៦.៨៤១</b>	<b>៥៩៣.៤៦៦.៦១៧</b>	<b>១០៥.៦៤៣.៧៩០</b>	<b>៤២៧.៨៥៧.៣៥១</b>

# របាយការណ៍លទ្ធផលដាច់ដោយឡែក

## សម្រាប់ការិយបរិច្ឆេទបញ្ចប់ថ្ងៃទី៣១ ខែធ្នូ ឆ្នាំ២០១៦

	២០១៦			២០១៥	
	កំណត់សម្គាល់	ដុល្លារអាមេរិក	សមមូល ពាន់រៀល (កំណត់សម្គាល់លេខ ២.១)	ដុល្លារអាមេរិក	សមមូល ពាន់រៀល (កំណត់សម្គាល់លេខ ២.១)
<b>ចំណូលពីប្រតិបត្តិការ</b>					
ចំណូលការប្រាក់	១៧	៧.៨៥៩.៥០៥	៣១.៧២៨.៨២២	៤.៨៦៨.៥៩៦	១៩.៧១៧.៨១៤
ចំណាយការប្រាក់	១៨	(៣.៦០៧.៧៤៣)	(១៤.៥៦៤.៤៥៧)	(១.៩៤៦.៨២៩)	(៧.៨៨៤.៦៥៦)
<b>ចំណូលការប្រាក់សុទ្ធ</b>		<b>៤.២៥១.៧៦២</b>	<b>១៧.១៦៤.៣៦៥</b>	<b>២.៩២១.៧៦៧</b>	<b>១១.៨៣៣.១៥៨</b>
ចំណូលផ្ទៃក្នុង និងកម្រៃដើងសារ	១៩	៧៦១.៩៨៤	៣.០៧៦.១២៩	៦៧៨.៨០៥	២.៧៤៩.១៦០
ចំណូលប្រតិបត្តិការផ្សេងៗ	២០	៣២.៥៣៤	១៣១.៣៤០	២០.៥៧២	៨៣.៣១៧
<b>ចំណូលពីប្រតិបត្តិការសរុប</b>		<b>៥.០៤៦.២៨០</b>	<b>២០.៣៧១.៨៣៤</b>	<b>៣.៦២១.១៤៤</b>	<b>១៤.៦៦៥.៦៣៥</b>
ចំណាយបុគ្គលិក	២១	(២.០០០.៨០៥)	(៨.០៧៧.២៥០)	(១.៦៤៦.១២៦)	(៦.៦៦៦.៨១០)
ចំណាយពាក់ព័ន្ធការបង្កើតរំលស់	២២	(៨៣៧.៣៧៦)	(៣.៣៨០.៤៨៧)	(៨៥៦.៣៤៣)	(៣.៤៦៨.១៨៩)
ចំណាយផ្សព្វផ្សាយ និង ទីផ្សារ	២៣	(៥៥២.៧៣៣)	(២.២៣១.៣៨៣)	(៥១៣.៣៥៤)	(២.០៧៩.០៨៤)
ចំណាយរដ្ឋបាល និងចំណាយទូទៅ	២៤	(១៣១.៥៣១)	(៥៣០.៩៩១)	(១៦៦.១៣៩)	(៦៧២.៨៦៣)
សំវិធានធនលើការខាតបង់ឥណទាន និងបុរេប្រទាន	២៥	(៦៤៦.៨៨៧)	(២.៦១១.៤៨៣)	(៧២១.៩៤០)	(២.៩២៣.៨៥៧)
ចំណេញ(ខាត)មុនបង់ពន្ធ		<b>៤៧៦.៥៩៨</b>	<b>១.៩២១.០៣១</b>	<b>(៣០០.១០៤)</b>	<b>(១.២១៥.៤១៩)</b>
អត្ថប្រយោជន៍ (ចំណាយ) ពន្ធលើប្រាក់ចំណេញ	១៤	២១.៩៦៦	៨៨.៦៧៧	(៥៣.១២០)	(២១៥.១៣៦)
<b>ចំណេញ(ខាត) សុទ្ធសម្រាប់ការិយបរិច្ឆេទ</b>		<b>៤៩៨.៥៦៤</b>	<b>២.០១២.៧០៨</b>	<b>(៣៥៣.២២៤)</b>	<b>(១.៤៣០.៥៥៥)</b>

# របាយការណ៍បម្រែបម្រួលមូលធនដាច់ដោយឡែក

## សម្រាប់ការិយបរិច្ឆេទបញ្ចប់ថ្ងៃទី៣១ ខែធ្នូ ឆ្នាំ២០១៦

	ដើមទុន (កំណត់សម្គាល់លេខ ១៦) ដុល្លារអាមេរិក	ខាតបង្គរ ដុល្លារអាមេរិក	សរុប ដុល្លារអាមេរិក
សមតុល្យនៅថ្ងៃទី១ ខែមករា ឆ្នាំ២០១៦	៤១.០០០.០០០	(២.០១៩.២៨៧)	៣៨.៩៨០.៧១៣
ចំណេញសុទ្ធសម្រាប់ការិយបរិច្ឆេទ	-	៤៩៨.៥៦៤	៤៩៨.៥៦៤
<b>សមតុល្យនៅថ្ងៃទី៣១ ខែធ្នូ ឆ្នាំ២០១៦</b>	<b>៤១.០០០.០០០</b>	<b>(១.៥២០.៧២២)</b>	<b>៣៩.៤៧៩.២៧៨</b>
<b>ពាន់រៀល (កំណត់សម្គាល់លេខ ២.១)</b>	<b>១៦៥.៥១៧.០០០</b>	<b>(៦.១៣៩.១៥៤)</b>	<b>១៥៩.៣៧៧.៨៤៦</b>
សមតុល្យនៅថ្ងៃទី១ ខែមករា ឆ្នាំ២០១៥	៤០.០០០.០០០	(១.៦៦៦.០៦៣)	៣៨.៣៣៣.៩៣៧
ដើមទុនបន្ថែម	១.០០០.០០០	-	១.០០០.០០០
ខាតសុទ្ធសម្រាប់ការិយបរិច្ឆេទ	-	(៣៥៣.២២៤)	(៣៥៣.២២៤)
<b>សមតុល្យនៅថ្ងៃទី៣១ ខែធ្នូ ឆ្នាំ២០១៥</b>	<b>៤១.០០០.០០០</b>	<b>(២.០១៩.២៨៧)</b>	<b>៣៨.៩៨០.៧១៣</b>
<b>ពាន់រៀល (កំណត់សម្គាល់លេខ ២.១)</b>	<b>១៦៦.០៥០.០០០</b>	<b>(៨.១៧៨.១១១)</b>	<b>១៥៧.៨៧១.៨៨៩</b>

# របាយការណ៍លំហូរសាច់ប្រាក់ដាច់ដោយឡែក

## សម្រាប់កាលបរិច្ឆេទបញ្ចប់ថ្ងៃទី៣១ ខែធ្នូ ឆ្នាំ២០១៦

	២០១៦		២០១៥		
	កំណត់សម្គាល់	ដុល្លារអាមេរិក	សមមូល ពាន់រៀល (កំណត់សម្គាល់លេខ ២.១)	ដុល្លារអាមេរិក	សមមូល ពាន់រៀល (កំណត់សម្គាល់លេខ ២.១)
<b>សាច់ប្រាក់សុទ្ធត្រូវបាន (ប្រើក្នុង) សកម្មភាពប្រតិបត្តិការ</b>	២៦	១៣.៦៧២.៨៤៥	៥៥.១៩៧.២៧៦	(១២.០១២.១២៧)	(៤៨.៩៥៣.៤១២)
<b>លំហូរសាច់ប្រាក់ពីសកម្មភាពវិនិយោគ</b>					
ចំណាយលើការទិញ:					
វិនិយោគមូលបត្រ		(១.០០៧.៨៣៦)	(៤.០៦៨.៦៣៤)	-	-
ទ្រព្យ និងបរិក្ខារ	៩	(២២៣.១៤១)	(៩០០.៨២០)	(១.៤៣៦.៤៦២)	(៥.៨១៧.៦៧១)
កម្មវិធីកុំព្យូទ័រ	១០	(១៨.៩៨៣)	(៧៦.៦៣៤)	(៣០.៩៨៩)	(១២៥.៥០៥)
ចំណូលពី:					
ការលក់ទ្រព្យ និងបរិក្ខារ		៣០០	១.២១១	៤.៩៥២	២០.០៥៦
ការដល់កាលកំណត់នៃវិនិយោគមូលបត្រ	៦	-	-	៥០០.០០០	២.០២៥.០០០
<b>សាច់ប្រាក់សុទ្ធប្រើក្នុង សកម្មភាពវិនិយោគ</b>		<b>(១.២៤៩.៦៦០)</b>	<b>(៥.០៤៤.៨៧៧)</b>	<b>(៩៦២.៤៩៩)</b>	<b>(៣.៨៩៨.១២០)</b>
<b>លំហូរសាច់ប្រាក់ពីសកម្មភាពហិរញ្ញប្បទាន</b>					
ចំណាយលើ:					
ការទូទាត់ទៅលើប្រាក់កម្ចី		(៣.០០០.០០០)	(១២.១១១.០០០)	-	-
ចំណូលបានមកពី:					
កម្ចី		-	-	៣.០០០.០០០	១២.១៥០.០០០
ដើមទុនបន្ថែម		-	-	១.០០០.០០០	៤.០៥០.០០០
<b>សាច់ប្រាក់សុទ្ធប្រើក្នុង (ប្រើក្នុង) បានពីក្នុង សកម្មភាពហិរញ្ញប្បទាន</b>		<b>(៣.០០០.០០០)</b>	<b>(១២.១១១.០០០)</b>	<b>៤.០០០.០០០</b>	<b>១៦.២៥០.០០០</b>
<b>សាច់ប្រាក់ និងសាច់ប្រាក់សមមូលកើន (ថយ) សុទ្ធ ក្នុងកាលបរិច្ឆេទ</b>		<b>៩.៤២៣.១៨៥</b>	<b>៣៨.០៤១.៣៩៩</b>	<b>(៨.៩៧៤.៦២៦)</b>	<b>(៣៦.៦៥១.៥៣២)</b>
សាច់ប្រាក់ និងសាច់ប្រាក់សមមូលនៅដើមកាលបរិច្ឆេទ		១៤.៥៣៩.២១៨	៥៨.៨៨៣.៨៣៣	២៣.៥១៣.៨៤៤	៩៥.៨១៨.៩១៥
លំអៀងពីអត្រាប្តូរប្រាក់		-	(១៨៩.០១០)	-	(២៨៣.៥៥០)
<b>សាច់ប្រាក់ និងសាច់ប្រាក់សមមូលនៅចុងកាលបរិច្ឆេទ</b>	<b>៣</b>	<b>២៣.៩៦២.៤០៣</b>	<b>៥៦.៦៩៥.១១៣</b>	<b>១៤.៥៣៩.២១៨</b>	<b>៥៨.៨៨៣.៨៣៣</b>

# កំណត់សម្គាល់លើរបាយការណ៍ហិរញ្ញវត្ថុ

## សម្រាប់ការិយបរិច្ឆេទបញ្ចប់ថ្ងៃទី៣១ ខែធ្នូ ឆ្នាំ២០១៦

### ១. ព័ត៌មានអំពីធនាគារ

ធនាគារ ហ្វីលីព ភីអិលស៊ី ("ធនាគារ") និងក្រុមហ៊ុនបុត្រសម្ព័ន្ធ (រួមគ្នាហៅថា "ក្រុមហ៊ុនរួម") ត្រូវបានបង្កើតឡើង និងចុះបញ្ជីនៅក្នុងព្រះរាជាណាចក្រកម្ពុជា។

#### ការបង្កើត និងប្រតិបត្តិការ

ធនាគារជាធនាគារពាណិជ្ជកម្មដែលបានចុះបញ្ជី និងបង្កើតឡើងនៅថ្ងៃទី២២ ខែមិថុនា ឆ្នាំ២០០៩ ក្រោមច្បាប់ស្តីពីសហគ្រាសពាណិជ្ជកម្មនៃព្រះរាជាណាចក្រកម្ពុជា និងអាជ្ញាប័ណ្ណស្ថិតក្រោមបទប្បញ្ញត្តិនៃធនាគារជាតិ នៃ កម្ពុជា ("NBC")។ ធនាគារបានទទួលអាជ្ញាប័ណ្ណថ្មីដែលចេញដោយធនាគារជាតិ នៃ កម្ពុជា នៅថ្ងៃទី០៤ ខែមីនា ឆ្នាំ២០១៥ សំរាប់រយៈពេលមិនកំណត់។

អាជីវកម្មចម្បងរបស់ធនាគារ គឺការផ្តល់សេវាកម្មប្រតិបត្តិការធនាគារ និងសេវាកម្មហិរញ្ញវត្ថុពាក់ព័ន្ធជាច្រើនទៀតនៅក្នុងព្រះរាជាណាចក្រកម្ពុជា ដែលអនុលោមតាមលេខចុះបញ្ជី ៥៩១៥/០៩E ដែលចេញដោយក្រសួងពាណិជ្ជកម្ម។

ទីស្នាក់ការចុះបញ្ជីរបស់ធនាគារ មានទីតាំងនៅអគារលេខ ២៧ DEF មហាវិថី ព្រះមុនីវង្ស សង្កាត់ ស្រះចក ខ័ណ្ឌដូនពេញ ក្រុងភ្នំពេញ ព្រះរាជាណាចក្រកម្ពុជា។

ពុំមានការផ្លាស់ប្តូរដែលគួរអោយកត់សម្គាល់ ទៅលើសកម្មភាពប្រតិបត្តិការសំខាន់ៗ ដែលបានរៀបរាប់ខាងលើឡើយ ក្នុងអំឡុងឆ្នាំហិរញ្ញវត្ថុនេះ។

ក្រុមហ៊ុន HwangDBS Securities (Cambodia) Plc គឺជាក្រុមហ៊ុនបុត្រសម្ព័ន្ធដែលគ្រប់គ្រងទាំងស្រុងដោយធនាគារដែលត្រូវបានបង្កើតឡើង នៅថ្ងៃទី២២ ខែកុម្ភៈ ឆ្នាំ២០១០។ ក្រុមហ៊ុនបុត្រសម្ព័ន្ធគឺជាក្រុមហ៊ុនអសកម្មភាព និងមិនបានធ្វើប្រតិបត្តិការអាជីវកម្មឡើយ។ នាការិយបរិច្ឆេទរបាយការណ៍ហិរញ្ញវត្ថុ ក្រុមហ៊ុនបុត្រសម្ព័ន្ធស្ថិតក្រោមការដឹកនាំរបស់ធនាគារ។

របាយការណ៍ហិរញ្ញវត្ថុត្រូវបានអនុម័តបោះផ្សាយដោយក្រុមប្រឹក្សាភិបាល នៅថ្ងៃទី២២ ខែមីនា ឆ្នាំ២០១៧។

#### ដើមទុន

ដើមទុនរបស់ធនាគារ នៅថ្ងៃទី៣១ ខែធ្នូ ឆ្នាំ២០១៦ មានចំនួន ៤១.០០០.០០០ ដុល្លារអាមេរិក (ឆ្នាំ២០១៥: ៤១.០០០.០០០ ដុល្លារអាមេរិក)។

#### ក្រុមប្រឹក្សាភិបាល

សមាជិកក្រុមប្រឹក្សាភិបាលនៅក្នុងការិយបរិច្ឆេទ និងមកទល់នឹងកាលបរិច្ឆេទនៃរបាយការណ៍នេះ មាននាមដូចខាងក្រោម៖

លោក Lim Hua Min	ប្រធាន
លោក Ong Teong Hoon	អភិបាល
លោក Tan Teck Keong Michael	អភិបាល
លោក Chan Mach	អភិបាល
លោក Paul Gwee Choon Guan	អភិបាល ឯករាជ្យ
លោកស្រី Diana Seah Yen Goon	អភិបាល ឯករាជ្យ
លោក Koh Yong Guan	អភិបាល ឯករាជ្យ
លោក Ith Vichit	អភិបាល ឯករាជ្យ តែងតាំងនៅថ្ងៃ ១០ ខែសីហា ឆ្នាំ២០១៦



**បុគ្គលិក**

នាថ្ងៃទី៣១ ខែធ្នូ ឆ្នាំ២០១៦ ធនាគារមានបុគ្គលិកសរុបចំនួន ១៥១ នាក់ (ឆ្នាំ២០១៥៖១៤៦ នាក់)។

**២. គោលនយោបាយគណនេយ្យ**

គោលនយោបាយគណនេយ្យសំខាន់ៗដែលប្រើក្នុងការរៀបចំរបាយការណ៍ហិរញ្ញវត្ថុ និងដាច់ដោយឡែកមានកំណត់ ដូចខាងក្រោម។ គោលនយោបាយទាំងនេះ ត្រូវបានអនុវត្តយ៉ាងជាប់លាប់ នៅគ្រប់ការិយបរិច្ឆេទដែលបានបង្ហាញលើក លែងតែមានការលើកឡើងផ្សេងពីនេះ។

**២.១ មូលដ្ឋាននៃការរៀបចំ**

របាយការណ៍ហិរញ្ញវត្ថុ និងដាច់ដោយឡែក (ហៅថា "របាយការណ៍ហិរញ្ញវត្ថុ") ត្រូវបានរៀបចំតាមសម្មតិកម្មផ្លូវដើម ប្រវត្តិសាស្ត្រ។ ក្រុមហ៊ុនរួមបានកត់ត្រា និងរៀបចំរបាយការណ៍ហិរញ្ញវត្ថុជាទឹកប្រាក់ដុល្លារអាមេរិក ស្របតាមប្រកាស របស់ធនាគារជាតិនៃកម្ពុជា លេខ៨៧-០៧-១៦៤ ចុះ ថ្ងៃទី១៣ ខែធ្នូ ឆ្នាំ២០០៧ ស្តីពីការប្រើប្រាស់ភាសា ឯកតារូបិយប័ណ្ណ និងអត្រាប្តូរប្រាក់សម្រាប់កិច្ចបញ្ជីការគណនេយ្យ និងរបាយការណ៍ ។

របាយការណ៍ហិរញ្ញវត្ថុរបស់ក្រុមហ៊ុនរួម និងរបស់ធនាគារត្រូវបានរៀបចំឡើងដោយអនុលោមតាមស្តង់ដារគណនេយ្យ កម្ពុជា ហើយនិងបទប្បញ្ញត្តិ និងគោលការណ៍ណែនាំចេញដោយធនាគារជាតិ នៃកម្ពុជា។

ការប្រែសម្រួលទឹកប្រាក់ដុល្លារអាមេរិក ទៅជាប្រាក់រៀលត្រូវបានបង្ហាញក្នុងរបាយការណ៍ហិរញ្ញវត្ថុ ដោយអនុលោម ទៅតាមប្រកាសលេខ ៨៧-០៧-១៦៤ ចុះថ្ងៃទី១៣ ខែធ្នូ ឆ្នាំ២០០៧ ការប្រើប្រាស់ អត្រាប្តូរប្រាក់ផ្លូវការរបស់ធនាគារជាតិ នៃកម្ពុជានៅចុងការិយបរិច្ឆេទថ្ងៃទី៣១ ខែធ្នូ ឆ្នាំ២០១៦ ដែល ១ ដុល្លារអាមេរិកស្មើនឹង ៤.០៣៧ រៀល (ឆ្នាំ២០១៥៖ ១ ដុល្លារអាមេរិកស្មើនឹង ៤.០៥០ រៀល។ ដូច្នោះ តួលេខប្រែសម្រួលជាប្រាក់រៀលដែលបានបង្ហាញនេះ និងមិនត្រូវ យកមកបកស្រាយថា ជាតួលេខដែលអាចត្រូវបាន ឬនឹងត្រូវបាន ឬនាពេលអនាគតនឹងត្រូវបានប្តូរទៅជាប្រាក់ដុល្លារ អាមេរិកតាមអត្រាប្តូរប្រាក់នេះ ឬអត្រាផ្សេងៗទៀតបានឡើយ។

**ឆ្នាំសារពើពន្ធ**

ឆ្នាំសារពើពន្ធរបស់ក្រុមហ៊ុនរួម គឺចាប់ផ្តើមពីថ្ងៃទី១ ខែមករា និងបញ្ចប់នៅថ្ងៃទី៣១ ខែធ្នូ។

**២.២ ការវិនិច្ឆ័យ និង ការប៉ាន់ស្មានគណនេយ្យសំខាន់ៗ**

ក្នុងការអនុវត្តគោលនយោបាយគណនេយ្យរបស់ក្រុមហ៊ុនរួម ថ្នាក់ដឹកនាំបានធ្វើការវិនិច្ឆ័យនិងការប៉ាន់ស្មានរបស់ខ្លួន ក្នុងការកំណត់ចំនួនទឹកប្រាក់ដែលត្រូវទទួលស្គាល់ក្នុងរបាយការណ៍ហិរញ្ញវត្ថុ ដូចខាងក្រោម៖

**២.២.១ ការខាតបង់សំវិធានធនលើឥណទាន និងបុរេប្រទានចំពោះអតិថិជន**

នៅពេលរៀបចំរបាយការណ៍ហិរញ្ញវត្ថុនេះ គុណភាពនៃឥណទាន និងបុរេប្រទានត្រូវបានត្រួតពិនិត្យ និងវាយតម្លៃដើម្បី កំណត់ចំណាត់ថ្នាក់ និងកម្រិតនៃសំវិធានធននៃការខាតបង់លើឥណទាន និងបុរេប្រទានដូចមានបង្ហាញទាំងស្រុងនៅ ក្នុងកំណត់សម្គាល់លេខ ២.៣.៥។

**២.២.២ ភតិសន្យាប្រតិបត្តិ**

ក្រុមហ៊ុនរួមបានចុះកិច្ចសន្យាជួលអចលនទ្រព្យ ក្នុងនាមជាអ្នកជួលសំរាប់អគារការិយាល័យរបស់ខ្លួន។ ក្រុមហ៊ុនរួមបាន កំណត់ថា ម្ចាស់អគារជាអ្នករ៉ាប់រងលើរាល់ហានិភ័យធំៗ និងជាម្ចាស់កម្មសិទ្ធិលើអចលនទ្រព្យនេះ ដោយផ្អែកទៅតាម សូចនាករណ៍នៃភតិសន្យាប្រតិបត្តិ។ នៅក្នុងការកំណត់ថាមាន ឬ មិនមានសូចនាករណ៍នៃការអនុវត្តភតិសន្យាប្រតិបត្តិ ក្រុមហ៊ុនរួមពិចារណាលើកត្តាដូចជា៖ ការរក្សាទុកប្លង់កម្មសិទ្ធិរបស់អចលនទ្រព្យដែលបានជួល និងរយៈពេលនៃកិច្ច សន្យាជួល ទាក់ទងជាមួយនឹងការប៉ាន់ស្មានរយៈពេលប្រើប្រាស់សេដ្ឋកិច្ចរបស់អចលនទ្រព្យ ដែលបានជួលជាមួយនិង ថ្លៃរត់ការ និងថ្លៃផ្សេងៗ។

**២.៣.១ ការផ្លាស់ប្តូរគោលនយោបាយគណនេយ្យ**

គោលនយោបាយគណនេយ្យ និងវិធីសាស្ត្រនៃការគណនាត្រូវបានអនុវត្តជានិច្ចកាល ដោយធនាគារដូចដែលបានអនុវត្តក្នុងការិយបរិច្ឆេទកន្លងមក។

**២.៣ សេចក្តីសង្ខេបគោលនយោបាយគណនេយ្យសំខាន់ៗ (តពីទំព័រមុន)**

**២.៣.២ ក្រុមហ៊ុនបុត្រសម្ព័ន្ធ**

ក្រុមហ៊ុនបុត្រសម្ព័ន្ធ គឺជាអង្គការដែលធនាគារមានលទ្ធភាពក្នុងការគ្រប់គ្រងហិរញ្ញវត្ថុ និង គោលនយោបាយប្រតិបត្តិការដើម្បីទទួលបានផលប្រយោជន៍ពីសកម្មភាពរបស់ក្រុមហ៊ុនបុត្រសម្ព័ន្ធនោះ។ វត្តមាន និងឥទ្ធិពលនៃសិទ្ធិបោះឆ្នោតដែលមានសក្តានុពលអាចប្រើប្រាស់ ឬប្តូរបាន បច្ចុប្បន្នត្រូវបានពិចារណានៅពេលវាយតម្លៃ ថាធនាគារមានអំណាចបែបនឹងទៅលើអង្គការផ្សេងទៀត ឬយ៉ាងណា។

នៅក្នុងរបាយការណ៍ហិរញ្ញវត្ថុរបស់ធនាគារ ការវិនិយោគក្នុងក្រុមហ៊ុនបុត្រសម្ព័ន្ធត្រូវបានបង្ហាញតាមថ្លៃដើមដកការខាតបង់នៃការថយចុះតម្លៃ។ បើមានការលក់ការវិនិយោគនេះ ទឹកប្រាក់ខុសគ្នារវាងចំណូលសុទ្ធពីការលក់ និងតម្លៃចុះបញ្ជីត្រូវបានបង្ហាញនៅក្នុងរបាយការណ៍លទ្ធផល។

**២.៣.៣ មូលដ្ឋាននៃការរៀបចំរបាយការណ៍ហិរញ្ញវត្ថុរួម**

របាយការណ៍ហិរញ្ញវត្ថុរួម រួមមានរបាយការណ៍ហិរញ្ញវត្ថុរបស់ធនាគារ និងរបាយការណ៍ហិរញ្ញវត្ថុ របស់ក្រុមហ៊ុនបុត្រសម្ព័ន្ធនាការិយបរិច្ឆេទនៃតារាងតុល្យការ។ របាយការណ៍ហិរញ្ញវត្ថុរបស់ ក្រុមហ៊ុនបុត្រសម្ព័ន្ធ ត្រូវបានរៀបចំឡើងដូចការិយបរិច្ឆេទរបាយការណ៍របស់ធនាគារផងដែរ។

ក្រុមហ៊ុនបុត្រសម្ព័ន្ធ ត្រូវបានរួមបញ្ចូលចាប់ពីថ្ងៃទិញដែលជាថ្ងៃដែលធនាគារទទួលបានការគ្រប់គ្រង និងបន្តរួមបញ្ចូលរហូតដល់ថ្ងៃបញ្ចប់ការគ្រប់គ្រង។ ក្នុងការរៀបចំរបាយការណ៍ហិរញ្ញវត្ថុរួម សមតុល្យផ្ទៃក្នុងប្រតិបត្តិការ និងចំណេញ ឬខាតដែលមិនច្បាស់លាស់ត្រូវបានលុបចោលទាំងអស់។ គោលនយោបាយគណនេយ្យមានលក្ខណៈតែមួយត្រូវបានអនុវត្តនៅក្នុងរបាយការណ៍ហិរញ្ញវត្ថុរួមចំពោះប្រតិបត្តិការ និងព្រឹត្តិការណ៍ទាំងឡាយណាស្ថិតក្នុងកាលៈទេសៈស្រដៀងគ្នា។

ការទិញក្រុមហ៊ុនបុត្រសម្ព័ន្ធ ត្រូវបានកត់ត្រាដោយប្រើប្រាស់វិធីសាស្ត្រទិញ។ វិធីសាស្ត្រគណនេយ្យ ទិញទាក់ទងទៅនឹងការបែងចែកថ្លៃដើមនៃការទិញ ទៅនឹងតម្លៃទីផ្សារនៃទ្រព្យសកម្មដែលបានទិញ និងបំណុល និងបំណុលយថាហេតុដែលបានសន្មតនៅថ្ងៃទិញ។ ថ្លៃដើមទិញត្រូវបានវាស់វែងជាតម្លៃសរុបនៃតម្លៃទីផ្សារនាថ្ងៃដោះដូរនៃទ្រព្យសកម្ម ដែលបានទទួលបំណុលដែលបានកើតឡើង ឬដែលបានសន្មត និងឧបករណ៍មូលធនដែលបានចេញផ្សាយ ឬក៏ថែមថ្លៃដើមផ្ទាល់ផ្សេងៗដែលពាក់ព័ន្ធនឹងការទិញ។

**២.៣.៤ ឥណទាន និងបុរេប្រទាន**

ឥណទាន និងបុរេប្រទានត្រូវបានបង្ហាញក្នុងតារាងតុល្យការជាទឹកប្រាក់ដើម ដោយដកចេញនូវឥណទានដែលត្រូវបានលុបចោល និងសំវិធានធនដែលមានលើឥណទាន និងបុរេប្រទានទាំងនោះ។

ឥណទាន និងបុរេប្រទានត្រូវបានលុបចោល នៅពេលដែលធនាគារមើលឃើញយ៉ាងច្បាស់លាស់ ថាឥណទាន និងបុរេប្រទានមិនអាចប្រមូលមកវិញបាន។ ការប្រមូលបានមកវិញនៃឥណទាន និងបុរេប្រទាន ដែលត្រូវបានលុបចោល ឬបានធ្វើសំវិធានធននៅក្នុងការិយបរិច្ឆេទមុនៗនឹងបន្ថយទឹកប្រាក់នៃសំវិធានធនសម្រាប់ការបាត់បង់លើឥណទាន និងបុរេប្រទាននៅក្នុងរបាយការណ៍លទ្ធផល។

ឥណទាន និងបុរេប្រទានដែលត្រូវបានចាត់ថ្នាក់ជាឥណទានក្រោមស្តង់ដារ សង្ស័យ ឬបាត់បង់ គឺត្រូវបានចាត់ទុកជាឥណទានមិនដំណើរការ។

**២.៣.៥ វិធានធនសម្រាប់ការបាត់បង់លើឥណទាន និងបុរេប្រទាន**

សំវិធានធនសម្រាប់ការបាត់បង់លើឥណទាន និងបុរេប្រទានត្រូវបានធ្វើឡើងដោយអាស្រ័យទៅលើហានិភ័យជាក់លាក់នានា ដែលទាក់ទងទៅនឹងឥណទាននិងបុរេប្រទានទាំងនោះ ដែលត្រូវបានពិនិត្យមើលឡើងវិញ និងកំណត់យ៉ាងជាក់

លាក់ថាជាឥណទានឃ្នាំមើល ក្រោមស្តង់ដារ សង្ស័យ ឬបាត់បង់។ លើសពីនេះ សំវិធានធនទូទៅក៏ត្រូវបានធ្វើឡើងផងដែរសម្រាប់ឥណទានដែលបានចាត់ថ្នាក់ជាឥណទានធម្មតា។

សំវិធានធនត្រូវបានគណនាដោយផ្អែកទៅតាមភាគរយនៃសមតុល្យឥណទាន និងបុរេប្រទាននៅ សល់សរុប។

ធនាគារបានអនុវត្តតាមការធ្វើចំណាត់ថ្នាក់ និងសំវិធានធនឥណទាន ដូចដែលបានតម្រូវដោយ ធនាគារជាតិនៃកម្ពុជា តាមប្រកាសលេខ ៨៧-០៩-០៧៤ ចុះថ្ងៃទី២៥ ខែកុម្ភៈ ឆ្នាំ២០០៩។ ប្រកាសនេះ តម្រូវអោយធនាគារពាណិជ្ជទាំងអស់ចាត់ថ្នាក់សំណុំឥណទានរបស់ខ្លួនជា ៥ថ្នាក់។ កម្រិតស្របច្បាប់ចាំបាច់នៃការធ្វើសំវិធានធនទូទៅនិងជាក់លាក់ ត្រូវបានធ្វើឡើងដោយផ្អែកលើចំណាត់ ថ្នាក់ឥណទានដូចមានបង្ហាញជូនខាងក្រោម៖

ចំណាត់ថ្នាក់	ចំនួនថ្ងៃហួសកាលកំណត់	អត្រាសំវិធានធន
<b>សំវិធានធនទូទៅ</b>		
ឥណទានធម្មតា	គ្មាន រហូតដល់តិចជាង៣០ថ្ងៃ	១%
<b>សំវិធានធនជាក់លាក់</b>		
ឥណទានឃ្នាំមើល	ពី ៣០ ថ្ងៃ ឬ ច្រើនជាងប៉ុន្តែ តិចជាង ៩០ ថ្ងៃ	៣%
ឥណទានក្រោមស្តង់ដារ	ពី ៩០ ថ្ងៃ ឬ ច្រើនជាង ប៉ុន្តែ តិចជាង ១៨០ ថ្ងៃ	២០%
ឥណទានជាប់សង្ស័យ	ពី១៨០ ថ្ងៃ ឬ ច្រើនជាង ប៉ុន្តែ តិចជាង៣៦០ ថ្ងៃ	៥០%
ឥណទានបាត់បង់	៣៦០ថ្ងៃ ឬ ច្រើនជាង	១០០%

ឥណទានមិនអាចប្រមូលបាន ឬចំណែកឥណទានដែលចាត់ចំណាត់ថ្នាក់ជាឥណទានអាក្រក់ ត្រូវបានលុបចោលបន្ទាប់ពីការពិចារណាលើតម្លៃទីផ្សារជាក់ស្តែងរបស់អចលនទ្រព្យដាក់បញ្ចាំ និងបន្ទាប់ពីការវិនិច្ឆ័យរបស់ថ្នាក់ដឹកនាំធនាគារថាមិនមានសង្ឃឹមក្នុងការប្រមូលមកវិញបាន។

**២.៣.៦ កិច្ចសន្យាឥណទានផ្សេងៗ**

ក្នុងដំណើរការអាជីវកម្មធម្មតាក្រុមហ៊ុនរួមបានធ្វើកិច្ចសន្យាឥណទានផ្សេងៗ រួមមាន កិច្ចសន្យាផ្តល់ឥណទានលិខិតឥណទាន និងលិខិតធានា។ គោលនយោបាយគណនេយ្យ និងវិធីសាស្ត្រ សំវិធានធន គឺប្រហាក់ប្រហែលគ្នាទៅនឹងការផ្តល់ឥណទាន ដូចមានក្នុងកំណត់សម្គាល់ខាងលើ។ សំវិធានធនជាក់លាក់ ត្រូវបានធ្វើឡើងចំពោះកិច្ចសន្យាឥណទានផ្សេងៗ នៅពេលការបាត់បង់ ត្រូវបានគិតថាអាចនឹងកើតមានឡើង។

**២.៣.៧ វិនិយោគមានសំរាប់លក់**

វិនិយោគមានសំរាប់លក់ គឺការវិនិយោគហិរញ្ញវត្ថុទាំងឡាយណាដែលអាចត្រូវបានកំណត់ទុកជាមុន ឬមិនមានលក្ខណៈគ្រប់គ្រាន់ក្នុងការចាត់ថ្នាក់ ហើយជាការកំណត់ទុកជាមុននូវតម្លៃទីផ្សារ តាមរយៈប្រាក់ចំណេញ និងខាតកាន់កាប់ដល់ថ្ងៃកាលកំណត់ ឬ ឥណទាន និងប្រាក់បុរេប្រទាន។

**២.៣.៨ មូលបត្របំណុលមិនមានថ្លៃទីផ្សារ**

មូលបត្របំណុលមិនមានថ្លៃទីផ្សារ គឺជាទ្រព្យសកម្មហិរញ្ញវត្ថុមិនមែននិស្សន្ទ ដែលមានការចំណាយថេរ ឬ ដែលអាចកំណត់មុន និងមានកាលកំណត់ថេរ សម្រាប់គណៈគ្រប់គ្រងធនាគារមានគោលបំណងវិជ្ជមាន និង លទ្ធភាពកាន់កាប់ដល់កាលកំណត់។

**២.៣.៩ ការកំណត់ថ្លៃទីផ្សារ**

តម្លៃទីផ្សារសំរាប់ឧបករណ៍ហិរញ្ញវត្ថុដែលចរាចរក្នុងទីផ្សារនៅកាលបរិច្ឆេទតារាងតុល្យការគឺត្រូវបានផ្អែកលើតម្លៃទីផ្សារ ឬ តារាងតម្លៃរបស់ប្រតិបត្តិការនៃឧបករណ៍ហិរញ្ញវត្ថុនោះ (តម្លៃទីផ្សារសំរាប់ ការវិនិយោគរយៈពេលវែង និង តម្លៃដាក់លក់សំរាប់ការវិនិយោគរយៈពេលខ្លី) ដោយមិនមានការកាត់កងជាមួយថ្លៃប្រតិបត្តិការ។

សំរាប់ឧបករណ៍ហិរញ្ញវត្ថុផ្សេងៗទៀត ដែលមិនត្រូវបានចរាចរក្នុងទីផ្សារ តម្លៃទីផ្សារត្រូវបានកំណត់ដោយប្រើបច្ចេកទេសវាយតម្លៃសមស្រប។

**២.៣.១០ ការកាត់កងឧបករណ៍ហិរញ្ញវត្ថុ**

ទ្រព្យសកម្មហិរញ្ញវត្ថុ និងបំណុលហិរញ្ញវត្ថុត្រូវបានកាត់កងគ្នាហើយចំនួនទឹកប្រាក់សុទ្ធត្រូវបានបង្ហាញក្នុងតារាងតុល្យការតែក្នុងករណីដែលមានសិទ្ធិស្របច្បាប់ អោយធ្វើការកាត់កងទឹកប្រាក់ដែលបានទទួលស្គាល់ហើយមានបំណងទូទាត់តាមមូលដ្ឋានសុទ្ធ ឬលក់ទ្រព្យសកម្ម និងទូទាត់ទ្រព្យអកម្មនៅពេលទន្ទឹមគ្នានោះ។ ជាទូទៅ នេះមិនមែនជាករណីរបស់កិច្ចព្រមព្រៀងកាត់កងឡើយ ហើយទ្រព្យសកម្ម និង ទ្រព្យអកម្មពាក់ព័ន្ធត្រូវបានបង្ហាញជាទឹកប្រាក់ដុលក្នុងតារាងតុល្យការ។

**២.៣.១១ ការចាត់ថ្នាក់ឧបករណ៍ហិរញ្ញវត្ថុរវាងទ្រព្យអកម្ម និង មូលធន**

ឧបករណ៍ហិរញ្ញវត្ថុត្រូវបានចាត់ទុកជាបំណុល ប្រសិនបើវាផ្តល់ភាពព្រួយបារម្ភតាមកិច្ចសន្យាដើម្បី៖

- ផ្ទេរសាច់ប្រាក់ ឬទ្រព្យសកម្មហិរញ្ញវត្ថុទៅកាន់ក្រុមហ៊ុនដទៃ
- ដោះដូរទ្រព្យសកម្មហិរញ្ញវត្ថុ ឬទ្រព្យអកម្មហិរញ្ញវត្ថុជាមួយក្រុមហ៊ុនដទៃ ក្រោមលក្ខខណ្ឌដែលមានភាពអវិជ្ជមានខ្លាំងលើក្រុមហ៊ុនរួម
- បំពេញបាននូវភាពព្រួយបារម្ភ ជាជាងដោយការដោះដូរនៃសាច់ប្រាក់ថេរ ឬទ្រព្យសកម្មហិរញ្ញវត្ថុដទៃទៀតសំរាប់ចំនួនថេរនៃភាគហ៊ុនមូលធនផ្ទាល់។

ប្រសិនបើក្រុមហ៊ុនរួម មិនមានសិទ្ធិដែលគ្មានលក្ខខណ្ឌដើម្បីជៀសវាងការផ្ទេរសាច់ប្រាក់ ឬទ្រព្យសកម្មហិរញ្ញវត្ថុទៅកាន់ក្រុមហ៊ុនដទៃ ដើម្បីសងភាពព្រួយបារម្ភតាមកិច្ចសន្យា ដូចនេះភាពព្រួយបារម្ភត្រូវនឹងនិយមន័យនៃទ្រព្យអកម្មហិរញ្ញវត្ថុ។

**២.៣.១២ ការទទួលស្គាល់ចំណូល ឬ ចំណាយ**

ចំណូលត្រូវបានទទួលស្គាល់ត្រឹមត្រូវដែលវាទំនងថាអត្ថប្រយោជន៍សេដ្ឋកិច្ច នឹងហូរចូលមកក្នុងក្រុមហ៊ុនរួម ហើយចំណូលនេះអាចវាស់វែងត្រូវបានដោយជឿជាក់បាន។

ចំណូលការប្រាក់ពីឥណទាន និងប្រាក់បុរេប្រទានអោយអតិថិជន ហើយនិងសមតុល្យជាមួយ ធនាគារជាតិ នៃ កម្ពុជា និងជាមួយគ្រឹះស្ថានធនាគារផ្សេងៗ ត្រូវបានទទួលស្គាល់តាមមូលដ្ឋានគណនេយ្យ បង្កប្រចាំថ្ងៃ លើកលែងតែការប្រាក់បង្ករបស់ឥណទានដែលត្រូវបានចាត់ថ្នាក់ក្រោមស្តង់ដារ សង្ស័យ ឬ បាត់បង់។ ការប្រាក់បង្ករបស់ឥណទានទាំងនោះត្រូវបានកត់ត្រាខាងឥណទាននៃ គណនីការប្រាក់ព្យួរទុក។

ចំណាយការប្រាក់លើប្រាក់បញ្ញើរបស់អតិថិជន និងគណនីសម្រាប់ទូទាត់របស់ធនាគារផ្សេងៗ និងលើប្រាក់កម្ចីត្រូវបានទទួលស្គាល់តាមមូលដ្ឋានបង្ករ។

ក្រុមហ៊ុនរួមទទួលកំរៃឈ្នួល និង កំរៃជើងសារពីការផ្តល់សេវាកម្មផ្សេងៗទៅអតិថិជន។ កំរៃឈ្នួល និង កំរៃជើងសារត្រូវបានទទួលស្គាល់តាមមូលដ្ឋានសាច់ប្រាក់។ កំរៃឈ្នួល និង កំរៃជើងសារបានពីចំណូលសេវាផ្ទេរប្រាក់ចេញ និងចូលកំរៃដំណើរការឥណទាន កំរៃធ្វើការ លិខិតធានា លិខិតឥណទាន និង កំរៃសេវាប័ណ្ណ ATM ឬ ប័ណ្ណឥណទាន ។

ចំណាយលើកំរៃឈ្នួល និងកំរៃជើងសារ ត្រូវបានទទួលស្គាល់នៅពេលចំណាយនោះបានកើតឡើង។

**២.៣.១៣ សាច់ប្រាក់ និងសាច់ប្រាក់សមមូល**

សំរាប់គោលបំណងរបាយការណ៍លំហូរសាច់ប្រាក់ សាច់ប្រាក់ និងសាច់ប្រាក់សមមូល រួមមាន សាច់ប្រាក់សុទ្ធ និងសមតុល្យសាច់ប្រាក់លើ ការវិនិយោគរយៈពេលខ្លីផ្សេងៗ ដែលមាន អាយុកាលកំណត់ តិចជាង៩០ថ្ងៃ ដែលអាចប្តូរជាសាច់ប្រាក់បានឆាប់រហ័ស និងការដល់អាយុកាលនៃគណនីរបស់ធនាគារ ពីធនាគារផ្សេងៗ។

**២.៣.១៤ ទ្រព្យ និងបរិក្ខារ និង កម្មវិធីកុំព្យូទ័រ**

ទ្រព្យ និងបរិក្ខារ និង រូបបញ្ចូល កម្មវិធីកុំព្យូទ័រត្រូវបានកត់ត្រានូវតម្លៃដើម ដោយដកចេញនូវរំលស់ បង្ករ និងសំវិធានធនលើការថយចុះតម្លៃ (ប្រសិនបើមាន)។ ការផ្លាស់ប្តូរអាយុកាលប្រើប្រាស់រំពឹងទុកត្រូវបានធ្វើឡើងដោយការផ្លាស់ប្តូររយៈពេល ឬ វិធីសាស្ត្ររំលស់អោយបានសមស្រប ហើយចាត់ទុកថាជាការផ្លាស់ប្តូរការប៉ាន់ស្មានគណនេយ្យ។

ទ្រព្យ និងបរិក្ខារត្រូវបានឈប់ទទួលស្គាល់នៅពេលលក់ចេញ ឬ នៅពេលប្រមើលមិនឃើញមានអត្ថប្រយោជន៍អនាគត បានពីការប្រើប្រាស់វានោះ។ ការចំណេញ ឬ ខាតលើការឈប់ទទួលស្គាល់ទ្រព្យសកម្ម (ដែលត្រូវបានគណនាជាចំនួន ខុសគ្នារវាងទឹកប្រាក់ដែលទទួលបានពីការលក់សុទ្ធ និងតម្លៃពិតគណនេយ្យរបស់ទ្រព្យសកម្មនោះ) ត្រូវបានទទួល ស្គាល់ក្នុង "ចំណូលអាជីវកម្មផ្សេងៗទៀត" នៅក្នុងរបាយការណ៍លទ្ធផលក្នុងឆ្នាំ ដែលទ្រព្យសកម្មនោះត្រូវបានឈប់ ទទួលស្គាល់។

**រំលស់**

រំលស់នៃទ្រព្យ និងបរិក្ខារ និង កម្មវិធីកុំព្យូទ័រ ត្រូវបានគណនាតាមវិធីសាស្ត្ររំលស់ថេរ លើអាយុកាលប្រើប្រាស់ប៉ាន់ ស្មាននៃទ្រព្យសកម្មទាំងអស់នេះដែលកំណត់ដូចខាងក្រោម ៖

	<b>ឆ្នាំ</b>
ការកែលំអអាគារ	៥
បរិក្ខារការិយាល័យ	៥
សង្ហារឹម និងបរិក្ខារ	៥ ទៅ ១០
កុំព្យូទ័រ	៣ ទៅ ៥
យានយន្ត	៥
កម្មវិធីកុំព្យូទ័រ	៥

សំណង់កំពុងសាងសង់មិនត្រូវបានធ្វើរំលស់ទេ។

**២.៣.១៥ ពន្ធលើប្រាក់ចំណេញ**

**ពន្ធលើប្រាក់ចំណេញក្នុងគ្រា**

ពន្ធលើប្រាក់ចំណេញក្នុងគ្រាជាទ្រព្យសកម្ម និងទ្រព្យអកម្ម សម្រាប់ការិយបរិច្ឆេទបច្ចុប្បន្ន និង មុនៗ ត្រូវបានវាស់វែង ជាទឹកប្រាក់ដែលត្រូវបានរំពឹងទុកថា ត្រូវបានប្រមូលមកវិញ ឬត្រូវបានទូទាត់ទៅអាជ្ញាធរពន្ធដារ។ អត្រាពន្ធ និងច្បាប់ ពន្ធ ដែលប្រើដើម្បីគណនាទឹកប្រាក់ទាំងនេះ គឺជាអត្រា និងច្បាប់ពន្ធ ដែលមានសុពលភាពនៅកាលបរិច្ឆេទនៃតារាង តុល្យការនេះ។

**ពន្ធលើប្រាក់ចំណេញពន្យារ**

ពន្ធលើប្រាក់ចំណេញពន្យារ ត្រូវបានគណនាដោយប្រើវិធីសាស្ត្របំណុលតុល្យការលើចំនួនខុសគ្នាបណ្តោះអាសន្ន នា កាលបរិច្ឆេទនៃតារាងតុល្យការរវាងមូលដ្ឋានពន្ធនៃទ្រព្យសកម្ម និង ទ្រព្យអកម្ម ហើយនិងតម្លៃពិតគណនេយ្យរបស់ ទ្រព្យទាំងនោះក្នុងរបាយការណ៍ហិរញ្ញវត្ថុ។

ពន្ធលើប្រាក់ចំណេញពន្យារជាទ្រព្យអកម្ម ត្រូវបានទទួលស្គាល់សម្រាប់ចំនួនខុសគ្នាបណ្តោះអាសន្នជាប់ពន្ធទាំងអស់ លើកលែងតែនៅពេលពន្ធពន្យារជាទ្រព្យអកម្មកើតឡើងពីការទទួលស្គាល់នៅគ្រាដំបូងនៃទ្រព្យសកម្ម ឬ ទ្រព្យអកម្ម នៅក្នុងប្រតិបត្តិការមួយដែលនៅពេលនោះ វាមិនជះឥទ្ធិពល ដល់ប្រាក់ចំណេញតាមវិធីសាស្ត្រគណនេយ្យ និងប្រាក់ ចំណេញ ឬ ខាត ជាប់ពន្ធ។

ពន្ធលើប្រាក់ចំណេញពន្យារជាទ្រព្យសកម្ម ត្រូវបានទទួលស្គាល់សម្រាប់ភាពខុសគ្នាបណ្តោះអាសន្នទាំងអស់ ដែលអាច កាត់បន្ថយបានរហូតដល់ទំហំមួយដែលទំនងថាប្រាក់ចំណេញជាប់ពន្ធ នឹងអាចមានដើម្បីកាត់កងជាមួយភាពខុសគ្នា បណ្តោះអាសន្នដែលអាចប្រើប្រាស់បាន លើកលែងតែនៅពេលពន្ធពន្យារជាទ្រព្យសកម្មកើតឡើងពីការទទួលស្គាល់នា គ្រាដំបូងនៃទ្រព្យសកម្ម ឬបំណុលនៃប្រតិបត្តិការមួយនៅខណៈពេលប្រតិបត្តិការកើតឡើងនោះ មិនមានឥទ្ធិពលដល់ ប្រាក់ចំណេញតាមវិធីសាស្ត្រគណនេយ្យ និងប្រាក់ចំណេញ ឬខាតជាប់ពន្ធ។

តម្លៃពិតគណនេយ្យនៃពន្ធលើប្រាក់ចំណេញពន្យារជាទ្រព្យសកម្ម ត្រូវបានពិនិត្យឡើងវិញនាកាលបរិច្ឆេទនៃតារាងតុល្យការនីមួយៗ ហើយនិងត្រូវបានកាត់បន្ថយមកត្រឹមទំហំមួយ ដែលមិនទំនងថាមានប្រាក់ចំណេញជាប់ពន្ធគ្រប់គ្រាន់នឹងអាចផ្តល់ឲ្យទ្រព្យសកម្មទាំងអស់ ឬមួយផ្នែកអាចប្រមូលមកវិញនាពេលអនាគត។

ពន្ធលើប្រាក់ចំណូលពន្យារ ជាទ្រព្យសកម្ម ដែលមិនត្រូវបានទទួលស្គាល់នោះ គឺត្រូវបានវាយតម្លៃឡើងវិញនាកាលបរិច្ឆេទនៃតារាងតុល្យការនីមួយៗ ហើយត្រូវបានទទួលស្គាល់ត្រឹមតែទំហំមួយដែលវាទំនងថា ប្រាក់ចំណេញ ជាប់ពន្ធនាពេលអនាគតនឹងធ្វើឲ្យពន្ធពន្យារជាទ្រព្យសកម្មនោះ អាចត្រូវបានយកប្រមូលមកវិញបាន។

**២.៣.១៦ ប្រតិបត្តិការ និងការប្រែសម្រួលរូបិយប័ណ្ណបរទេស**

ក្រុមហ៊ុនរួម រក្សាប្រព័ន្ធគណនេយ្យ និងកត់ត្រាគ្រប់ប្រតិបត្តិការទាំងអស់ជាប្រតិបត្តិការជាប់ប័ណ្ណជាតិស្តង់ដារ។ ទ្រព្យសកម្ម និងទ្រព្យអកម្ម ដែលជាប្រតិបត្តិការបរទេសនាចុងការិយបរិច្ឆេទត្រូវបានប្រែសម្រួល ឡើងវិញជាប្រាក់ដុល្លារអាមេរិកតាមអត្រាប្តូរប្រាក់ដែលកំណត់នៅកាលបរិច្ឆេទនៃរបាយការណ៍។

ចំណូល និងចំណាយ ដែលកើតឡើងជាប្រតិបត្តិការបរទេស ត្រូវបានប្តូរជាប្រាក់ដុល្លារអាមេរិកនាចុងខែ ដោយប្រើអត្រាប្តូរប្រាក់មធ្យមសមស្រប ជាជាងអត្រាប្តូរប្រាក់ដែលកំណត់នាកាលបរិច្ឆេទនៃប្រតិបត្តិការ។

**២.៣.១៧ សំវិធានធន**

សំវិធានធនត្រូវបានកត់ត្រា ល្អិតណាក្រុមហ៊ុនរួមមានកាតព្វកិច្ចនាពេលបច្ចុប្បន្ន ដែលជាលទ្ធផលនៃប្រតិបត្តិការណ៍អតីតកាល និងដែលប្រហែលជានឹងអាចត្រូវបានលំហូរចេញនៃធនធានដែលមានអត្ថប្រយោជន៍សេដ្ឋកិច្ច ដើម្បីទូទាត់កាតព្វកិច្ចនោះ ហើយទឹកប្រាក់នៃកាតព្វកិច្ចនោះអាចធ្វើការប៉ាន់ប្រមាណដោយគួរអោយជឿជាក់បាន។

**២.៣.១៨ ទ្រព្យសកម្មដែលស្ថិតក្រោមកិច្ចសន្យាធានា**

ទ្រព្យសកម្មដែលធ្វើរក្សាទុក ឬក្នុងសមាសភាពជាទ្រព្យដាក់ធានា គឺមិនត្រូវបានបង្ហាញក្នុងរបាយការណ៍ហិរញ្ញវត្ថុទេ ពិសេសៗទ្រព្យទាំងនេះ មិនមែនជាទ្រព្យសកម្មរបស់ក្រុមហ៊ុនរួមឡើយ។

**២.៣.១៩ ប្រាក់បញ្ញើកាតព្វកិច្ច**

ប្រាក់បញ្ញើកាតព្វកិច្ច ត្រូវរក្សានៅធនាគារជាតិ នៃ កម្ពុជា ដោយអនុលោមតាម ច្បាប់នៃធនាគារ និង ស្ថាប័នហិរញ្ញវត្ថុនៃព្រះរាជាណាចក្រកម្ពុជា និង ត្រូវបានកំណត់ដោយភាគរយអប្បបរមានៃមូលធន និង ប្រាក់បញ្ញើរបស់អតិថិជនដែលតម្រូវដោយធនាគារជាតិ នៃ កម្ពុជា។

**២.៣.២០ ភតិសន្យា**

ការបញ្ជាក់ថាតើកិច្ចសន្យាមួយជា ឬមមបញ្ចូលជា ភតិសន្យាបាន គឺឈរលើមូលដ្ឋាននៃភាពពិតជាក់ស្តែងរបស់កិច្ចសន្យានាកាលបរិច្ឆេទចាប់ផ្តើមដំបូង ដែលថាតើការបំពេញលក្ខខណ្ឌនៃកិច្ចសន្យានោះ គឺអាស្រ័យទៅលើការប្រើប្រាស់ទ្រព្យសកម្មមួយជាក់លាក់ ឬទ្រព្យសកម្មច្រើន ឬ កិច្ចសន្យានោះ ផ្ទេរសិទ្ធិដើម្បីប្រើប្រាស់ទ្រព្យសកម្មទាំងនោះ។

**ធនាគារដែលជាអ្នកជួល**

ភតិសន្យាដែលអ្នកជួលអោយរក្សាទុករាល់ហានិភ័យ និង អត្ថប្រយោជន៍ម្ចាស់កម្មសិទ្ធិទ្រព្យសកម្ម ត្រូវបានចាត់ថ្នាក់ក្នុងភតិសន្យាប្រតិបត្តិការ។ ការចំណាយភតិសន្យាប្រតិបត្តិការ ត្រូវបានទទួលស្គាល់ជាចំណាយក្នុងរបាយការណ៍ប្រាក់ចំណេញ ខាតតាមវិធីសាស្ត្ររំលស់ថេរ ដោយយោងទៅតាមរយៈពេលនៃភតិសន្យា។

**២.៣.២១ ប្រតិបត្តិការជាមួយសម្ព័ន្ធឯាតិ**

ភាគីទាំងឡាយដែលចាត់ទុកថាជាសម្ព័ន្ធឯាតិ ប្រសិនបើក្រុមហ៊ុនរួមមានលទ្ធភាពដោយផ្ទាល់ ឬដោយប្រយោលដើម្បីគ្រប់គ្រងភាគីផ្សេងៗ ឬក៏មានឥទ្ធិពលខ្លាំងទៅលើភាគីទាំងនោះក្នុងការធ្វើសេចក្តីសម្រេចលើប្រតិបត្តិការ និងហិរញ្ញវត្ថុ ឬផ្ទុយមកវិញ ឬនៅពេលដែលក្រុមហ៊ុនរួម និងភាគីនោះស្ថិតនៅក្រោមការគ្រប់គ្រងរួម ឬក៏មានឥទ្ធិពលខ្លាំង។ សម្ព័ន្ធឯាតិអាចជារូបវន្តបុគ្គល ឬជានីតិបុគ្គល និងរួមបញ្ចូលទាំងសាច់ញាតិជិតស្និទ្ធក្នុងសមាជិកគ្រួសារនៃរូបវន្តបុគ្គល ដែលចាត់ទុកថាជាសម្ព័ន្ធឯាតិ។

សម្ព័ន្ធហ្នាតិត្រូវបានកំណត់ក្នុងមាត្រា ៤៩ និង ៥០ នៃច្បាប់ស្តីពីធនាគារ និងគ្រឹះស្ថានហិរញ្ញវត្ថុរួមមានដូចខាងក្រោម៖

- (ក) បុគ្គលទាំងឡាយណាដែលកាន់កាប់ដោយផ្ទាល់ ឬដោយប្រយោលនូវដប់ភាគរយ (១០%) យ៉ាងតិចនៃដើមទុន ឬសិទ្ធិបោះឆ្នោត។
- (ខ) ក្រុមហ៊ុនណាដែលក្រុមហ៊ុនរួមកាន់កាប់នៅក្នុងដើមទុនដោយផ្ទាល់ ឬដោយប្រយោលនូវភាគកម្មយ៉ាងតិចស្មើនឹង ដប់ភាគរយ (១០%) ឬតំណាងយ៉ាងតិចដប់ភាគរយ (១០%) នៃសិទ្ធិបោះឆ្នោត។
- (គ) បុគ្គលណាដែលចូលរួមក្នុងការអភិបាល ការដឹកនាំការកាន់កាប់ ឬការត្រួតពិនិត្យផ្ទៃក្នុង និង
- (ឃ) សវនករឯករាជ្យ។

**២.៣.២២ ភាគលាភលើមូលធន**

ភាគលាភមូលធន ត្រូវបានទទួលស្គាល់ជាទ្រព្យអកម្ម និងកាត់កងពីមូលធនម្ចាស់ភាគហ៊ុននៅពេលដែលក្រុមប្រឹក្សា ភិបាលអនុម័ត។ ភាគលាភប្រកាសក្នុងការិយបរិច្ឆេទ តែអនុម័តក្រោយកាលបរិច្ឆេទរបាយការណ៍តុល្យការ ត្រូវបាន រាយការណ៍ជាព្រឹត្តិការណ៍ក្រោយកាលបរិច្ឆេទរបាយការណ៍។

**២.៣.២៣ ការកាត់ខ្ទង់ចំនួនទឹកប្រាក់**

ចំនួនទឹកប្រាក់ដុល្លារអាមេរិកក្នុងរបាយការណ៍ហិរញ្ញវត្ថុ ត្រូវបានកាត់ខ្ទង់ដើម្បីអោយជិតបំផុតទៅនឹងចំនួនទឹកប្រាក់ជា ដុល្លារអាមេរិក និងចំនួនទឹកប្រាក់រៀលជាខ្ទង់ពាន់រៀល លុះត្រាតែមានការបញ្ជាក់ផ្សេងក្រៅពីនេះ។

**៣. សាច់ប្រាក់ និងសាច់ប្រាក់សមមូល**

សំរាប់គោលបំណងនៃការរៀបចំរបាយការណ៍លំហូរសាច់ប្រាក់ សាច់ប្រាក់ និងសាច់ប្រាក់សមមូល របស់ក្រុមហ៊ុនរួម និងធនាគាររួមមាន៖

	២០១៦		២០១៥	
	ដុល្លារអាមេរិក	សមមូល ពាន់រៀល (កំណត់សម្គាល់ លេខ ២.១)	ដុល្លារអាមេរិក	សមមូល ពាន់រៀល (កំណត់សម្គាល់ លេខ ២.១)
សាច់ប្រាក់ក្នុងដៃ	៤.៨១៧.៩៨៧	១៩.៤៥០.២១៤	៤.១៥១.០៣៤	១៦.៨១១.៦៨៨
សមតុល្យនៅធនាគារជាតិ (កំណត់សម្គាល់លេខ ៤)				
គណនីចរន្ត និងគណនី សំរាប់កាត់កង	៧.៩១៤.២៥២	៣១.៩៤៩.៨៣៥	៥.៤៨៣.៩០០	២២.២០៩.៧៩៥
ប្រាក់បញ្ញើមានកាលកំណត់	២.២៥៩.៥៤១	៩.១២១.៧៦៨	២.២១០.០០០	៨.៩៥០.៥០០
សមតុល្យជាមួយធនាគារ និងគ្រឹះស្ថានហិរញ្ញវត្ថុផ្សេងៗ (កំណត់សម្គាល់លេខ ៥)				
គណនីចរន្ត	២.២១៩.៨៥៤	៨.៩៦១.៥៥១	២.១៩៤.២៧៩	៨.៨៨៦.៨៣០
គណនីសន្សំ	៧៦៩	៣.១០៤	៥	២០
ប្រាក់បញ្ញើមានកាលកំណត់	៦.៧៥០.០០០	២៧.២៤៩.៧៥០	៥០០.០០០	២.០២៥.០០០
	<b>២៣.៩៦២.៤០៣</b>	<b>៩៦.៧៣៦.២២២</b>	<b>១៤.៥៥៩.២១៨</b>	<b>៥៨.៨៨៣.៨៣៣</b>

## ៤. សមតុល្យជាមួយធនាគារជាតិនៃកម្ពុជា

សមតុល្យសាច់ប្រាក់របស់ក្រុមហ៊ុនរួម និងធនាគារមានដូចខាងក្រោម៖

	២០១៦		២០១៥	
	ដុល្លារអាមេរិក	សមមូល ពាន់រៀល (កំណត់សម្គាល់ លេខ ២.១)	ដុល្លារអាមេរិក	សមមូល ពាន់រៀល (កំណត់សម្គាល់ លេខ ២.១)
គណនីចរន្ត	២.៩៧១.៨៤៥	១១.៩៩៧.៣៣៨	១.៨១៨.៦០៤	៧.៣៦៥.៣៤៦
គណនីសំរាប់កាត់កង	៤.៩៤២.៤០៧	១៩.៩៥២.៤៩៧	៣.៦៦៥.២៩៦	១៤.៨៤៤.៤៤៩
ប្រាក់បញ្ញើមានកាលកំណត់	២.២៥៩.៥៤១	៩.១២១.៧៦៨	២.២១០.០០០	៨.៩៥០.៥០០
ប្រាក់បម្រុងកាតព្វកិច្ច	១០.៩៥០.៦០០	៤៤.២០៧.៥៧២	៥.៩៣០.៦០០	២៤.០១៨.៩៣០
ប្រាក់តម្កល់ធានាលើដើមទុន	៤.១០០.០០០	១៦.៥៥១.៧០០	៤.១០០.០០០	១៦.៦០៥.០០០
	<b>២៥.២២៤.៣៩៣</b>	<b>១០១.៨៣០.៨៧៥</b>	<b>១៧.៧២៤.៥០០</b>	<b>៧១.៧៨៤.២២៥</b>

### ប្រាក់បញ្ញើមានកាលកំណត់

បញ្ញើមានកាលកំណត់សំដៅលើប័ណ្ណបញ្ញើអាចចរចារបាន ដែលមានកាលកំណត់បីខែ។ ធនាគារ ក៏មានឥណទានវិបារូបន៍នៅធនាគារជាតិ នៃ កម្ពុជា ដែលត្រូវបានធានាដោយ NCD។

### ប្រាក់បម្រុងកាតព្វកិច្ច

អនុលោមតាមប្រកាសរបស់ធនាគារជាតិនៃកម្ពុជា លេខ ៨៧-០៩-០៧៥ ចុះថ្ងៃទី២៥ ខែកុម្ភៈ ឆ្នាំ២០០៩ ធនាគារត្រូវបានតម្រូវអោយរក្សាសាច់ប្រាក់បម្រុងជាក់លាក់នៅធនាគារជាតិ នៃ កម្ពុជា ក្នុងទំរង់ជាប្រាក់បញ្ញើកាតព្វកិច្ច ដោយគណនាតាមអត្រា ៨,០% នៃប្រាក់បញ្ញើរបស់អតិថិជនជា ប្រាក់រៀល និង ១២,៥% នៃប្រាក់បញ្ញើរបស់អតិថិជនជាបរិបូណ៌បរទេស។

### ប្រាក់តម្កល់ធានាលើដើមទុន

អនុលោមតាមប្រកាសរបស់ធនាគារជាតិ នៃ កម្ពុជា លេខ ៨៧-០១-១៣៦ ចុះថ្ងៃទី១៥ ខែតុលា ឆ្នាំ២០០១ ធនាគារត្រូវបានតម្រូវអោយតម្កល់ប្រាក់បញ្ញើដើមទុនកាតព្វកិច្ចចំនួន ១០% ភាគរយ នៃដើមទុនចុះបញ្ជី នៅធនាគារជាតិ នៃ កម្ពុជា។ ប្រាក់តម្កល់នេះ គឺមិនអាចប្រើប្រាស់ក្នុងប្រតិបត្តិការប្រចាំថ្ងៃបានឡើយ ប៉ុន្តែធនាគារអាចដកយកវិញបាននៅពេលដែលធនាគារស្ម័គ្រចិត្តឈប់ធ្វើប្រតិបត្តិការអាជីវកម្មនៅក្នុងព្រះរាជាណាចក្រកម្ពុជា។

### អត្រាការប្រាក់

អត្រាការប្រាក់ប្រចាំឆ្នាំ លើសមតុល្យនៅធនាគារជាតិនៃកម្ពុជាមានដូចខាងក្រោម៖

	២០១៦	២០១៥
គណនីចរន្ត និងគណនីសំរាប់កាត់កង	០%	០%
ប្រាក់បញ្ញើមានកាលកំណត់	០,៦៦% ទៅ ១,៨០%	០,២៣%
ប្រាក់បម្រុងកាតព្វកិច្ច	០,២០%	០,១០%
ប្រាក់តម្កល់ធានាលើដើមទុន	០,២២%	០,១១%



## ៥. សមតុល្យជាមួយធនាគារ និងគ្រឹះស្ថានហិរញ្ញវត្ថុផ្សេងៗ

ក្រុមហ៊ុនរួម និង ធនាគារមានសមតុល្យជាមួយធនាគារ និង គ្រឹះស្ថានហិរញ្ញវត្ថុផ្សេងៗ ដូចខាងក្រោម៖

	២០១៦		២០១៥	
	ដុល្លារអាមេរិក	សមមូល ពាន់រៀល (កំណត់សម្គាល់ លេខ ២.១)	ដុល្លារអាមេរិក	សមមូល ពាន់រៀល (កំណត់សម្គាល់ លេខ ២.១)
គណនីចរន្ត និងសន្សំ	២.២២០.៦២៣	៨.៩៦៤.៦៥៥	២.១៩៤.២៤៤	៨.៨៨៦.៨៥០
ប្រាក់បញ្ញើមានកាលកំណត់	១៣.៨២៨.៨១៣	៥៥.៨២៦.៩១៨	៥.៥០០.០០០	២២.២៧៥.០០០
	<b>១៦.០៤៩.៤៣៦</b>	<b>៦៤.៧៩១.៥៧៣</b>	<b>៧.៦៩៤.២៤៤</b>	<b>៣១.១៦១.៨៥០</b>

គណនីចរន្តដែលរក្សាទុកនៅធនាគារក្នុង និង ក្រៅប្រទេសពុំទទួលបានការប្រាក់ទេ។

ប្រាក់បញ្ញើមានកាលកំណត់ទទួលបានការប្រាក់ ៣% ក្នុងមួយឆ្នាំ (ឆ្នាំ២០១៥៖ ៥,២០% ក្នុងមួយឆ្នាំ)។

## ៦. វិនិយោគមូលបត្រ

ក្រុមហ៊ុនរួម និង ធនាគារមានវិនិយោគមូលបត្រដូចខាងក្រោម៖

	២០១៦		២០១៥	
	ដុល្លារអាមេរិក	សមមូល ពាន់រៀល (កំណត់សម្គាល់ លេខ ២.១)	ដុល្លារអាមេរិក	សមមូល ពាន់រៀល (កំណត់សម្គាល់ លេខ ២.១)
វិនិយោគលើមូលធនផ្សេងៗ	២៥.០០០	១០០.៩២៥	២៥.០០០	១០១.២៥០
មូលបត្របំណុលមិនមានថ្លៃទីផ្សារ	១.០០៧.៨៣៦	៤.០៦៨.៦៣៤	-	-
	<b>១.០៣២.៨៣៦</b>	<b>៤.១៦៩.៥៥៩</b>	<b>២៥.០០០</b>	<b>១០១.២៥០</b>

វិនិយោគលើមូលធនផ្សេងៗគឺជាការវិនិយោគនៅ Credit Bureau of Cambodia។ ថ្លៃទីផ្សារមិនអាចកំណត់ដោយជាក់លាក់បាន ដោយសារតែភាពមិនអាចព្យាករណ៍បានលើលំហូរសាច់ប្រាក់នាពេលអនាគត និងកង្វះខាតវិធីសាស្ត្រសមស្របនៃការទាញយកថ្លៃទីផ្សារដែលអាចជឿជាក់បាន។ ការវិនិយោគនេះគឺកត់ត្រាតាមថ្លៃដើម។

មូលបត្របំណុលមិនមានថ្លៃទីផ្សារសំដៅលើមូលបត្របំណុលសាជីវកម្មធនាគារឯកទេស Cam Capital ។ វិនិយោគនេះមានកាលកំណត់ ៦ខែ និងមានអត្រាការប្រាក់ ៦,២០% ក្នុងមួយឆ្នាំ ហើយត្រូវបានប្រមូលត្រលប់មកវិញនាកាលបរិច្ឆេទកំណត់។

## ៧ ឥណទាន និងបុរេប្រទាន

ឥណទាន និងបុរេប្រទានរបស់ក្រុមហ៊ុនរួម និង ធនាគារមានដូចខាងក្រោម៖

	២០១៦		២០១៥	
	ដុល្លារអាមេរិក	សមមូល ពាន់រៀល (កំណត់សម្គាល់ លេខ ២.១)	ដុល្លារអាមេរិក	សមមូល ពាន់រៀល (កំណត់សម្គាល់ លេខ ២.១)
ឥណទានមានកាលកំណត់	៧៩.៨១៨.១៩៥	៣២២.២២៦.០៥៣	៥៩.៨២៣.៥៨២	២៥២.២៨៥.៥០៧
ឥណទានវិបារូបន៍	១៤.៥៩៨.៧៩៤	៥៨.៩៣៥.៣៣១	១០.៤៥០.៣០៤	៤២.៣២៣.៧៣២
<b>ឥណទាន និង បុរេប្រទានដុល</b>	<b>៩៤.៤១៦.៩៨៩</b>	<b>៣៨១.១៦១.៣៨៤</b>	<b>៧០.២៧៣.៨៨៦</b>	<b>២៩៤.៦០៩.២៣៩</b>
សំវិធានធនសម្រាប់ឥណទាន និងបុរេប្រទានបាត់បង់	២.០៩៦.៣០០	៨.៤៦២.៧៦៣	១.៧៩៤.៣៥៥	៧.២៦៧.១៣៨
<b>ឥណទាន និង បុរេប្រទានសុទ្ធ</b>	<b>៩២.៣២០.៦៨៩</b>	<b>៣៧២.៦៩៨.៦២១</b>	<b>៦៨.៤៧៩.៥៣១</b>	<b>២៨៧.៣៤២.១០១</b>

ឥណទាន និង បុរេប្រទាន ត្រូវបានធ្វើការវិភាគបន្ថែម ដូចខាងក្រោម៖

ក) បំបែររូបនៃសំវិធានធនសំរាប់ឥណទាន និង បុរេប្រទានបាត់បង់ ៖

	២០១៦		២០១៥	
	ដុល្លារអាមេរិក	សមមូល ពាន់រៀល (កំណត់សម្គាល់ លេខ ២.១)	ដុល្លារអាមេរិក	សមមូល ពាន់រៀល (កំណត់សម្គាល់ លេខ ២.១)
សំវិធានធនជាក់លាក់៖				
នាដើមការិយបរិច្ឆេទ	១.១០៥.៣៦២	៤.៤៧៦.៧១៦	១.៤៦០.៨០៩	៥.៩៥៩.៧៦៧
ការកត់ត្រាបន្ថែម (ត្រលប់) ក្នុងឆ្នាំ	១៦៦.៣៣៩	៦៧១.៥១១	(២៩៥.៣៨៦)	(១.១៩៦.៣១៣)
ការលុបចោល	(៩៨.៤០៤)	(៣៩៧.២៥៧)	(៦០.០៦១)	(២៤៣.២៤៧)
លំអៀងនៃអត្រាប្តូរប្រាក់	-	(១៤.៣៧០)	-	(៤៣.៤៩១)
<b>នាចុងការិយបរិច្ឆេទ</b>	<b>១.១៧៣.២៩៧</b>	<b>៤.៧៥៦.៦០០</b>	<b>១.១០៥.៣៦២</b>	<b>៤៤៧.៦៧៦</b>
សំវិធានធនទូទៅ៖				
នាដើមការិយបរិច្ឆេទ	៦៨៨.៩៩៣	២.៧៩០.៤២២	៣៧៦.២៦១	១.៥៣៣.២៦៤
បន្ថែមនៅក្នុងឆ្នាំ	២៣៤.០១០	៩៤៤.៦៩៨	៣១២.៧៣២	១.២៦៦.៥៦៤
លំអៀងនៃអត្រាប្តូរប្រាក់	-	(៨.៩៥៧)	-	(៩.៤០៦)
<b>នាចុងការិយបរិច្ឆេទ</b>	<b>៩២៣.០០៣</b>	<b>៣.៧២៦.១៦៣</b>	<b>៦៨៨.៩៩៣</b>	<b>២.៧៥៧.៤២២</b>
<b>សំវិធានធនសរុបនាចុង ការិយបរិច្ឆេទ</b>	<b>២.០៩៦.៣០០</b>	<b>៨.៤៨២.៧៦៣</b>	<b>១.៧៩៤.៣៥៥</b>	<b>៧.២៦៧.១៣៨</b>

ខ) ការកំណត់កម្រិតសំវិធានធនដុល និងសំវិធានធនដែលពាក់ព័ន្ធសម្រាប់ឥណទាន និងបុរេប្រទានដែលបាត់បង់ មានដូចខាងក្រោម៖

	២០១៦		២០១៥	
	ដុល្លារអាមេរិក	សមមូល ពាន់រៀល (កំណត់សម្គាល់ លេខ ២.១)	ដុល្លារអាមេរិក	សមមូល ពាន់រៀល (កំណត់សម្គាល់ លេខ ២.១)
<b>ឥណទានធម្មតា៖</b>				
មានវត្តមាន	៨៥.៨៩២.០៧១	៣៤៦.៧៤៦.២៩១	៦៣.៤៩៦.១៨៩	២៥៧.១៥៩.៥៦៥
មិនមានវត្តមាន	៦.៤០៨.២១៥	២៥.៨៦៩.៩៦៥	៥.៤០៣.០៨៦	២១.៨៨២.៤៩៨
<b>ឥណទានឃ្នាំមើល៖</b>				
មានវត្តមាន	៧៧៤.៣៤៤	៣.១២៦.០២៧	២៦៨.២៩៨	១.០៨៦.៦០៧
មិនមានវត្តមាន	-	-	២.៨៤៧	១១.៥៣០
<b>ឥណទានក្រោមស្តង់ដារ៖</b>				
មានវត្តមាន	-	-	៤.៩២៧	១៩.៩៥៤
មិនមានវត្តមាន	-	-	-	-
<b>ឥណទានសង្ស័យ៖</b>				
មានវត្តមាន	៣៨៤.៣៥០	១.៥៥១.៦២១	-	-
មិនមានវត្តមាន	២៣២	៩៣៧	៤.៥៩៣	១៨.៦០២
<b>ឥណទានបាត់បង់៖</b>				
មានវត្តមាន	៩០០.១៨០	៣.៦៣៤.០២៧	៨៩៨.៣៨០	៣.៦៣៨.៤៣៩
មិនមានវត្តមាន	៥៧.៥៩៧	២៣២.៥១៧	១៩៥.៥៦៦	៧៩២.០៤៤
<b>សរុបឥណទានដុល</b>	<b>៩៤.៤១៦.៩៨៩</b>	<b>៣៨១.១៦១.៣៨៤</b>	<b>៧០.២៧៣.៨៨៦</b>	<b>២៨៤.៦០៩.២៣៩</b>

យោងតាមកំណត់សម្គាល់ ៣០,២ លើហានិភ័យឥណទានសម្រាប់គុណភាពឥណទាន។

គ) ការវិភាគសំណុំឥណទានតាមប្រភេទអាជីវកម្ម៖

	២០១៦		២០១៥	
	ដុល្លារអាមេរិក	សមមូល ពាន់រៀល (កំណត់សម្គាល់ លេខ ២.១)	ដុល្លារអាមេរិក	សមមូល ពាន់រៀល (កំណត់សម្គាល់ លេខ ២.១)
<b>វិស័យហិរញ្ញវត្ថុ៖</b>				
វិស័យហិរញ្ញវត្ថុ	៩.០៦៧.៥៧២	៣៦.៦០៥.៧៨៨	៦.១៥៤.៦១៣	២៤.៩២៦.១៨៣
<b>មិនមែនវិស័យហិរញ្ញវត្ថុ៖</b>				
អចលនទ្រព្យ និងសកម្មភាពជួល	២៥.៨៦៣.៧៧៥	១០៤.៤១២.០៦០	២២.០៦១.៧៧០	៨៩.៣៥០.១៦៩
ពាណិជ្ជកម្មលក់ ដុំ និងរាយ	១៩.២៣៣.៩៧១	៧៧.៦៤៧.៥៤១	១៦.៧៣៣.៨១១	៦៧.៧៧១.៩៣៥
គេហដ្ឋាន	១៥.៥៦២.៣៩៣	៦២.៨២៥.៣៨១	៧.១០៩.៩១៧	២៨.៧៩៥.១៦៤
កម្មន្តសាលកម្ម	២.៧៦៦.៧៩៣	១១.១៦៩.៥៤៣	១.០២៤.៩៩៧	៤.១៥១.២៣៨
សណ្ឋាគារ និងភោជនីយដ្ឋាន	២.២៥៦.៩១១	៩.១១១.១៥០	១.០០០.០០០	៤.០៥០.០០០
សំណង់	១.៥៥៥.០៧៦	៦.២៧៧.៨៤២	៤០០.៦៩៥	១.៦២២.៨១៥
ការផ្គត់ផ្គង់សេវាសាធារណៈ	១.២៥៧.៤២៧	៥.០៧៦.២៣៣	១.០៥៨.០៦៤	៤.២៨៥.១៥៩
ដឹកជញ្ជូន ស្តុក និង ទូរគមនាគមន៍	៩៤១.១៧៦	៣.៧៩៩.៥២៨	៧៦.៩៨៩	៣១១.៨០៥
កសិកម្ម	៣៥៧.៣៥៦	១.៤៤២.៦៤៦	១៥.១៩៤	៦១.៥៣៦
អាជីវកម្មដី	១១៩.៦៧១	៤៨៣.១១៣	២១.៦៧២	៨៧.៧៧២
ផ្សេងៗ	១៥.៤៣៤.៨៦៨	៦២.៣១០.៥៥៩	១៤.៦១៦.១៦៤	៥៩.១៩៥.៤៦៣
<b>សរុប</b>	<b>៩៤.៤១៦.៩៨៩</b>	<b>៣៨១.១៦១.៣៨៤</b>	<b>៧០.២៧៣.៨៨៦</b>	<b>២៨៤.៦០៩.២៣៩</b>

ឃ) ការវិភាគឥណទាន និងបុរេប្រទានតាមកាលកំណត់សង

សូមមើលកំណត់សម្គាល់លេខ ២៩ ស្តីពី "ការវិភាគសាច់ប្រាក់ងាយស្រួល" ។

ង) វិភាគឥណទាន និងបុរេប្រទានតាមនិវាសនភាព សម្ព័ន្ធភាព ហានិភ័យ និងអត្រាការប្រាក់៖

	២០១៦		២០១៥	
	ដុល្លារអាមេរិក	សមមូល ពាន់រៀល (កំណត់សម្គាល់ លេខ ២.១)	ដុល្លារអាមេរិក	សមមូល ពាន់រៀល (កំណត់សម្គាល់ លេខ ២.១)
តាមនិវាសនភាព៖				
និវាសនជន	៩៤.៤១៦.៩៨៩	៣៨១.១៦១.៣៨៤	៧០.២៧៣.៨៨៦	២៨៤.៦០៩.២៣៩
អនិវាសនជន	-	-	-	-
	<b>៩៤.៤១៦.៩៨៩</b>	<b>៣៨១.១៦១.៣៨៤</b>	<b>៧០.២៧៣.៨៨៦</b>	<b>២៨៤.៦០៩.២៣៩</b>
តាមសម្ព័ន្ធភាព៖				
ភាគីសម្ព័ន្ធភាព	៩១៦.៦៦៧	៣.៧០០.៥៨៥	១.១០០.០០០	៤.៤៥៥.០០០
ពុំមែនភាគីសម្ព័ន្ធភាព	៩៣.៥០០.៣២២	៣៧៧.៤៦០.៧៩៩	៦៩.១៧៣.៨៨៦	២៨០.១៥៤.២៣៩
	<b>៩៤.៤១៦.៩៨៩</b>	<b>៣៨១.១៦១.៣៨៤</b>	<b>៧០.២៧៣.៨៨៦</b>	<b>២៨៤.៦០៩.២៣៩</b>
តាមហានិភ័យ៖				
ពុំមែនហានិភ័យធំ	៩៤.៤១៦.៩៨៩	៣៨១.១៦១.៣៨៤	៧០.២៧៣.៨៨៦	២៨៤.៦០៩.២៣៩
ហានិភ័យធំ	-	-	-	-
	<b>៩៤.៤១៦.៩៨៩</b>	<b>៣៨១.១៦១.៣៨៤</b>	<b>៧០.២៧៣.៨៨៦</b>	<b>២៨៤.៦០៩.២៣៩</b>

	២០១៦	២០១៥
អត្រាការប្រាក់ប្រចាំឆ្នាំ៖		
ឥណទានដល់អតិថិជន	៧,០០%-២៤,០០%	៧,០០%-២៤,៦០%
ឥណទានបុគ្គលិក	៦,០០%-១២,០០%	៦,០០%-៩,០០%

## ៨. វិនិយោគក្នុងក្រុមហ៊ុនបុត្រសម្ព័ន្ធ

ការវិនិយោគនេះបង្ហាញពី ភាគកម្មរបស់ធនាគារ ១០០% ជាការវិនិយោគដោយក្រុមហ៊ុនមូលបត្រ HwangDBS កម្ពុជា ដែលធ្វើអាជីវកម្មតាំងពី ថ្ងៃទី២២ ខែកុម្ភៈ ឆ្នាំ២០១០។ សូមមើលកំណត់សម្គាល់លេខ ១ ។

## ៩. ទ្រព្យ និងបរិក្ខារ

ទ្រព្យ និងបរិក្ខាររបស់ក្រុមហ៊ុនរួម និងធនាគារមានដូចខាងក្រោម៖

	ការកែលម្អ អគារ ដុល្លារអាមេរិក	បរិក្ខារ ការិយាល័យ ដុល្លារអាមេរិក	សង្ហារឹម និង បរិក្ខារ ដុល្លារអាមេរិក	កុំព្យូទ័រ ដុល្លារអាមេរិក	យានយន្ត ដុល្លារអាមេរិក	សំណង់កំពុង សាងសង់ ដុល្លារអាមេរិក	សរុប ដុល្លារអាមេរិក
<b>ថ្លៃដើម</b>							
នាថ្ងៃទី១ ខែមករា ឆ្នាំ២០១៦	៩១៥.៨៥៦	១.១២១.២៩៣	៧៣៨.៨៤៣	៦៦៤.០៤៦	៤៦.៣០៦	១១០.៥៧៧	៣.៥៩៦.៩២១
ទិញបន្ថែម	២១.៨០៦	៨.០៩៨	៧២.១៣៧	៥២.១២១	-	៦៨.៩៧៩	២២៣.១៤១
ការលុបចោល	-	(៣.៤៣៥)	-	-	-	-	(៣.៤៣៥)
មូលធនកម្ម	-	៩២.០០៤	២.៤៣៦	៧.៤៤៤	-	(១០៩.៩១៦)	(៨.០៣២)
<b>នាថ្ងៃទី៣១ ខែធ្នូ ឆ្នាំ២០១៦</b>	<b>៩៣៧.៦៦២</b>	<b>១.២១៧.៩៦០</b>	<b>៨១៣.៤១៦</b>	<b>៧៣៣.៦១១</b>	<b>៤៦.៣០៦</b>	<b>៦៩.៦៤០</b>	<b>៣.៨០៨.៥៩៥</b>
<b>រំលស់បង្គរ</b>							
នាថ្ងៃទី១ ខែមករា ឆ្នាំ២០១៦	៣៣៦.៦៧៨	៦០០.៦១៧	៣៤៧.៣២៤	៣៦៥.៧៨៦	៤៥.៣៦២	-	១.៦៩៥.៧៦៧
រំលស់ក្នុង ការិយបរិច្ឆេទ	១៤៨.៣៤៨	១៦១.៩៨៨	១០៣.៦៣៤	៩៥.២៧៥	២៩០	-	៥០៩.៥៣៥
ការលុបចោល	-	(៣.៤៣៤)	-	-	-	-	(៣.៤៣៤)
<b>នាថ្ងៃទី៣១ ខែធ្នូ ឆ្នាំ២០១៦</b>	<b>៤៨៥.០២៦</b>	<b>៧៦៩.១៧១</b>	<b>៤៥០.៩៥៨</b>	<b>៤៦១.០៦១</b>	<b>៤៥.៦៥២</b>	<b>-</b>	<b>២.២០១.៨៦៨</b>
<b>តម្លៃចុះបញ្ជីសុទ្ធ</b>							
នាថ្ងៃទី៣១ ខែធ្នូ ឆ្នាំ២០១៦	៤៥២.៦៣៦	៤៤៨.៧៨៩	៣៦២.៤៥៨	២៦២.៥៥០	៦៥៤	៦៩.៦៤០	១.៦០៦.៧២៧
នាថ្ងៃទី៣១ ខែធ្នូ ឆ្នាំ២០១៥	៥៧៩.១៧៨	៥២០.៦៧៦	៣៩១.៥១៩	២៩៨.២៦០	៩៤៤	១១០.៥៧៧	១.៩០១.១៥៤
<b>សមមូល ពាន់រៀល (កំណត់សម្គាល់ លេខ ២.១)</b>							
នាថ្ងៃទី៣១ ខែធ្នូ ឆ្នាំ២០១៦	១.៨២៧.២៩២	១.៨៥២.១៣១	១.៤៦៣.២៤៣	១.០៥៩.៩១៤	២.៦៤០	២៨១.១៣៧	៦.៤៨៦.៣៥៧
នាថ្ងៃទី៣១ ខែធ្នូ ឆ្នាំ២០១៥	២.៣៤៥.៦៧២	២.១០៨.៧៣៨	១.៥៨៥.៦៥២	១.២០៧.៩៥៣	៣.៨២៣	៤៤៧.៨៣៧	៧.៦៩៩.៦៧៥

## ១០. កម្មវិធីកុំព្យូទ័រ

បម្រែបម្រួលកម្មវិធីកុំព្យូទ័ររបស់ក្រុមហ៊ុនរួម និងធនាគារមានដូចខាងក្រោម៖

	ដុល្លារអាមេរិក
<b>ថ្លៃដើម</b>	
នាថ្ងៃទី១ ខែមករា ឆ្នាំ២០១៦	៥៧៧.១១៤
ទិញបន្ថែម	១៨.៩៨៣
មូលធនកម្ម	៨.០៣២
<b>នាថ្ងៃទី៣១ ខែធ្នូ ឆ្នាំ២០១៦</b>	<b>៦០៤.១២៩</b>
<b>រំលស់បង្គរ</b>	
នាថ្ងៃទី១ ខែមករា ឆ្នាំ២០១៦	( ៤៣៧.០១៧ )
រំលស់ក្នុងការិយបរិច្ឆេទ	( ៤៣.១៩៨ )
<b>នាថ្ងៃទី៣១ ខែធ្នូ ឆ្នាំ ២០១៦</b>	<b>( ៤៨០.២១៥ )</b>
<b>តម្លៃចុះបញ្ជីសុទ្ធ</b>	
<b>នាថ្ងៃទី៣១ ខែធ្នូ ឆ្នាំ២០១៦</b>	<b>១២៣.៩១៤</b>
<b>នាថ្ងៃទី៣១ ខែធ្នូ ឆ្នាំ២០១៥</b>	<b>១៤០.០៩៧</b>
<b>សមមូលពាន់រៀល (កំណត់សម្គាល់លេខ ២.១)</b>	
<b>នាថ្ងៃទី៣១ ខែធ្នូ ឆ្នាំ២០១៦</b>	<b>៥០០.២៤១</b>
<b>នាថ្ងៃទី៣១ ខែធ្នូ ឆ្នាំ២០១៥</b>	<b>៥៦៧.៣៩៣</b>

## ១១. ទ្រព្យសកម្មផ្សេងៗ

ទ្រព្យសកម្មផ្សេងៗរបស់ក្រុមហ៊ុនរួម និងធនាគារមានដូចខាងក្រោម៖

	២០១៦		២០១៥	
	ដុល្លារអាមេរិក	សមមូល ពាន់រៀល (កំណត់សម្គាល់ លេខ ២.១)	ដុល្លារអាមេរិក	សមមូល ពាន់រៀល (កំណត់សម្គាល់ លេខ ២.១)
ប្រាក់តំកល់	៣២០.៤៤៩	១.២៩៣.៦៥៣	៣៤០.៣៦៨	១.៣៧៨.៤៩០
ការប្រាក់ត្រូវទទួល	១៣៣.៦៧៨	៥៣៩.៦៥៨	៨៦.៨៧៣	៣៥១.៨៣៦
ចំណាយបង់មុន	៨៤.៤២៦	៣៤០.៨២៨	៨១.៩២០	៣៣១.៧៧៦
ផ្សេងៗ	៨៦.៦៤១	៣៤៩.៧៦៩	១៩.០២៩	៧៧.០៦៧
	<b>៦២៥.១៩៤</b>	<b>២.៥២៣.៩០៨</b>	<b>៥២៨.១៩០</b>	<b>២.១៣៩.១៦៩</b>

## ១២. ប្រាក់បញ្ញើរបស់ធនាគារផ្សេងៗ

ប្រាក់បញ្ញើរបស់ធនាគារផ្សេងៗរបស់ក្រុមហ៊ុនរួម និងធនាគារមានដូចខាងក្រោម៖

	២០១៦		២០១៥	
	ដុល្លារអាមេរិក	សមមូល ពាន់រៀល (កំណត់សម្គាល់ លេខ ២.១)	ដុល្លារអាមេរិក	សមមូល ពាន់រៀល (កំណត់សម្គាល់ លេខ ២.១)
គណនីចរន្ត	២.០៥៥.៩២១	៨.២៩៩.៧៥៣	២.៤៧៧.៨៨៩	១០.០៣៥.៤៥០
ប្រាក់បញ្ញើមានកាលកំណត់	២៦.០៤៤.៤០០	១០៥.១៤១.២៤៣	១២.៦៤៤.៤០០	៥១.២០៩.៨២០
	<b>២៨.១០០.៣២១</b>	<b>១១៣.៤៤០.៩៩៦</b>	<b>១៥.១២២.២៨៩</b>	<b>៦១.២៤៥.២៧០</b>

អត្រាការប្រាក់ប្រចាំឆ្នាំលើប្រាក់បញ្ញើរបស់ធនាគារផ្សេងៗមានដូចខាងក្រោម៖

	២០១៦	២០១៥
ប្រាក់បញ្ញើចរន្ត	០,០០%-២,០០%	០,០០%-២,០០%
ប្រាក់បញ្ញើមានកាលកំណត់	២,០០%-៤,៥០%	២,២៥%-៥,៥០%

## ១៣. ប្រាក់បញ្ញើពីអតិថិជន

ប្រាក់បញ្ញើពីអតិថិជនរបស់ក្រុមហ៊ុនរួម និងធនាគារមានដូចខាងក្រោម៖

	ក្រុមហ៊ុនរួម				ធនាគារ			
	២០១៦		២០១៥		២០១៦		២០១៥	
	ដុល្លារ អាមេរិក	សមមូល ពាន់រៀល (កំណត់សម្គាល់ លេខ ២.១)	ដុល្លារ អាមេរិក	សមមូល ពាន់រៀល (កំណត់សម្គាល់ លេខ ២.១)	ដុល្លារ អាមេរិក	សមមូល ពាន់រៀល (កំណត់សម្គាល់ លេខ ២.១)	ដុល្លារ អាមេរិក	សមមូល ពាន់រៀល (កំណត់សម្គាល់ លេខ ២.១)
ប្រាក់បញ្ញើចរន្ត ដុល្លារអាមេរិក	១៨.២៤៥.៦២៧	៧៣.៦៥៧.៥៩៨	៦.១២០.០០៨	២៤.៧៨៦.០៣៣	២៣.២១៨.២៧៨	៩៣.៧៣២.១៨៩	១១.០៩២.៦៩៥	៤៤.៩២៥.៤១៤
គណនីសន្សំ ដុល្លារអាមេរិក	៣.៧៣២.៨៦៤	១៥.០៦៩.៥៧២	៣.៨៧៤.៩៧៤	១៥.៧០៩.៤៤៥	៣.៧៣២.៨៦៤	១៥.០៦៩.៥៧២	៣.៨៧៤.៩៧៤	១៥.៧០៩.៤៤៥
ប្រាក់បញ្ញើមាន កាលកំណត់ ដុល្លារអាមេរិក	៥០.៤៥២.៧៩១	២០៣.៦៧៧.៩១៧	៣១.៨៦៦.៦៣១	១២៩.០៥៩.៤៥៦	៥០.៤៥២.៧៩១	២០៣.៦៧៧.៩១៧	៣១.៨៦៦.៦៣១	១២៩.០៥៩.៤៥៦
	<b>៧២.៤៣១.២៨២</b>	<b>២៩២.៤០៥.០៨៧</b>	<b>៤១.៨៦១.៦១៣</b>	<b>១៦៩.៥៥៤.៧៣៤</b>	<b>៧៧.៤០៣.៩៣៣</b>	<b>៣១២.៤៧៩.៦៧៨</b>	<b>៤៦.៨៣២.៣០០</b>	<b>១៩៩.៦៩៤.៣១៥</b>

ប្រាក់បញ្ញើទាំងអស់ត្រូវបានរក្សាទុកជាប្រាក់ដុល្លារអាមេរិក។

(i) អត្រាការប្រាក់៖

ប្រាក់បញ្ញើចរន្តដុល្លារអាមេរិកមានការប្រាក់ក្នុងអត្រា ២% ក្នុងមួយឆ្នាំ។ ប្រាក់បញ្ញើសន្សំដុល្លារអាមេរិក មានការប្រាក់ក្នុងអត្រា ១% ដល់ ១,៧៥% ក្នុងមួយឆ្នាំ (ឆ្នាំ២០១៥៖ ១% ដល់ ២,១៥%)។

ប្រាក់បញ្ញើមានកាលកំណត់រួមបញ្ចូលប្រាក់បញ្ញើដែលមានកាលកំណត់ចន្លោះពី ១ខែ ដល់ ១២ខែ និង លើសពី ១២ខែ។ អតិថិជនអាចដកប្រាក់បញ្ញើមានកាលកំណត់ មុនថ្ងៃកំណត់ដែលយោងតាមការចរចាជាមួយធនាគារ។ ប្រាក់បញ្ញើមានកាលកំណត់ដុល្លារអាមេរិក មានការប្រាក់ក្នុងអត្រាពី ២,២៥% ដល់ ៧% ក្នុងមួយឆ្នាំ (ឆ្នាំ២០១៥៖ ២,២៥% ដល់ ៧,០០%)។

- (ii) ប្រាក់បញ្ញើពីសម្ព័ន្ធព្យាគិៈ  
សូមមើលកំណត់សម្គាល់លេខ ២៧ ស្តីពី "ប្រតិបត្តិការ និងសមតុល្យរវាងសម្ព័ន្ធព្យាគិៈ"
- (iii) ការវិភាគអំពីកាលកំណត់៖  
សូមមើលកំណត់សម្គាល់លេខ ២៩ ស្តីពី "ការវិភាគសាច់ប្រាក់ងាយស្រួល"

## ១៤. ពន្ធលើប្រាក់ចំណេញ

សមាសធាតុសំខាន់ៗ នៃ (អត្ថប្រយោជន៍) ចំណាយពន្ធលើប្រាក់ចំណេញមានដូចខាងក្រោម៖

	២០១៦		២០១៥	
	ដុល្លារអាមេរិក	សមមូល ពាន់រៀល (កំណត់សម្គាល់ លេខ ២.១)	ដុល្លារអាមេរិក	សមមូល ពាន់រៀល (កំណត់សម្គាល់ លេខ ២.១)
ពន្ធបច្ចុប្បន្ន	១៨៣.៦៩៩	៧៤១.៥៩២	៥៣.១២០	២១៥.១៣៦
ពន្ធពន្យារ	(២០៥.៦៦៥)	(៨៣០.២៦៩)	-	-
<b>(អត្ថប្រយោជន៍) ចំណាយពន្ធលើប្រាក់ចំណេញ</b>	<b>(២១.៩៦៦)</b>	<b>(៨៨.៦៧៧)</b>	<b>៥៣.១២០</b>	<b>២១៥.១៣៦</b>

### ១៤.១ ពន្ធលើប្រាក់ចំណេញបច្ចុប្បន្ន

យោងតាមបទប្បញ្ញត្តិច្បាប់សារពើពន្ធរបស់ព្រះរាជាណាចក្រកម្ពុជា ពន្ធលើប្រាក់ចំណេញបច្ចុប្បន្នត្រូវបានគណនាដោយយកចំនួនខ្ពស់ជាងគេនៃប្រាក់ចំណេញជាប់ពន្ធ សម្រាប់ការិយបរិច្ឆេទគុណនឹងអត្រាពន្ធ ២០% និងពន្ធក្នុងអត្រា ១% នៃផលរបរសរុប។

ព័ត៌មានលម្អិតនៃចំណាយពន្ធលើប្រាក់ចំណេញប៉ាន់ស្មាន មានដូចខាងក្រោម៖

	ក្រុមហ៊ុនរួម				ធនាគារ			
	២០១៦		២០១៥		២០១៦		២០១៥	
	ដុល្លារអាមេរិក	សមមូល ពាន់រៀល (កំណត់សម្គាល់ លេខ ២.១)	ដុល្លារអាមេរិក	សមមូល ពាន់រៀល (កំណត់សម្គាល់ លេខ ២.១)	ដុល្លារអាមេរិក	សមមូល ពាន់រៀល (កំណត់សម្គាល់ លេខ ២.១)	ដុល្លារអាមេរិក	សមមូល ពាន់រៀល (កំណត់សម្គាល់ លេខ ២.១)
ចំណេញ (ខាត)មុនបង់ ពន្ធតាមបញ្ជី គណនេយ្យ	៤៧៦.៥៦៣	១.៩២៣.៨៨៦	(៣០០.១៤៣)	(១.២១៥.៥៧៧)	៤៧៦.៥៩៩	១.៩២៥.០៣១	(៣០០.១០៤)	(១.២១៥.៤១៩)
ចំណាយ (អត្ថប្រយោជន៍) ពន្ធតាមអត្រា ២០%	៩៥.៣១២	៣៨៤.៧៧៧	(៦០.០២៩)	(២៤៣.១១៥)	៩៥.៣២០	៣៨៤.៨០៧	(៦០.០២១)	(២៤៣.០៨៤)
ចំណាយមិនអាច កាត់កងបាន	៨៨.៣៨៧	៣៥៦.៨១៥	៣៨.៦៩២	១៥៦.៧០២	៨៨.៣៧៩	៣៥៦.៧៨៥	៣៨.៦៩២	១៥៦.៧០២
បម្រែបម្រួលពន្ធ ពន្យារទ្រព្យសកម្ម (២០៥.៦៦៥)	(២០៥.៦៦៥)	(៨៣០.២៦៩)	-	-	(២០៥.៦៦៥)	(៨៣០.២៦៩)	-	-
ពន្ធអប្បបរមា	-	-	៥៣.១២០	២១៥.១៣៦	-	-	៥៣.១២០	២១៥.១៣៦
<b>ពន្ធលើប្រាក់ ចំណេញ ប្រសិទ្ធភាព</b>	<b>(២១.៩៦៦)</b>	<b>(៨៨.៦៧៧)</b>	<b>៥៣.១២០</b>	<b>២១៥.១៣៦</b>	<b>(២១.៩៦៦)</b>	<b>(៨៨.៦៧៧)</b>	<b>៥៣.១២០</b>	<b>២១៥.១៣៦</b>



លិខិតប្រកាសពន្ធរបស់ធនាគារ គឺជាកម្មវត្ថុនៃការត្រួតពិនិត្យរបស់អាជ្ញាធរពន្ធដារ។ ទឹកប្រាក់ពន្ធដែលបានបង្ហាញក្នុងរបាយការណ៍ហិរញ្ញវត្ថុអាចត្រូវបានផ្លាស់ប្តូរនៅកាលបរិច្ឆេទក្រោយៗទៀត នៅពេលមានការកំណត់ពន្ធចុងក្រោយពីអាជ្ញាធរពន្ធដារ ពីព្រោះការអនុវត្តច្បាប់ និង បទប្បញ្ញត្តិ សារពើពន្ធលើប្រភេទប្រតិបត្តិការជាច្រើន គឺមានការបកស្រាយផ្សេងៗគ្នា។ លិខិតប្រកាសពន្ធរបស់ធនាគាររហូតដល់ការិយបរិច្ឆេទឆ្នាំ ២០១០ ត្រូវបានបញ្ចប់ដោយអាជ្ញាធរពន្ធដារដោយពុំមានការវាយតម្លៃជាសារវន្ត។

បម្រែបម្រួលនៃពន្ធលើប្រាក់ចំណេញក្នុងអំឡុងការិយបរិច្ឆេទមានដូចខាងក្រោម៖

	២០១៦		២០១៥	
	ដុល្លារអាមេរិក	សមមូល ពាន់រៀល (កំណត់សម្គាល់ លេខ ២.១)	ដុល្លារអាមេរិក	សមមូល ពាន់រៀល (កំណត់សម្គាល់ លេខ ២.១)
សមតុល្យនាដើមការិយបរិច្ឆេទ	៦.១៥៣	២៤.៩២០	៦.៣៦២	២៥.៩២៥
ពន្ធត្រូវបង់ក្នុងការិយបរិច្ឆេទ	១៨៣.៦៩៩	៧៤១.៥៩២	៥៣.១២០	២១៥.១៣៦
ពន្ធដែលបានបង់ក្នុងការិយបរិច្ឆេទ	(៨៤.៤៦១)	(៣៤០.៩៦៩)	(៥៣.៣២៩)	(២១៥.៩៨២)
លំអៀងពីការប្តូររូបិយវត្ថុបរទេស	-	(៨០)	-	(១៥៩)
<b>សមតុល្យនាចុងការិយបរិច្ឆេទ</b>	<b>១០៥.៣៩១</b>	<b>៤២៥.៤៦៣</b>	<b>៦.១៥៣</b>	<b>២៤.៩២០</b>

## ១៤.២ ពន្ធលើប្រាក់ចំណេញពន្យារ

ពន្ធពន្យារទ្រព្យសកម្ម របស់ក្រុមហ៊ុនរួម និង ធនាគាររួមមានដូចខាងក្រោម៖

	២០១៦	
	ដុល្លារអាមេរិក	សមមូល ពាន់រៀល (កំណត់សម្គាល់ លេខ ២.១)
សំវិធានធនសម្រាប់ឥណទាន និងបុរេប្រទានបាត់បង់	១៨៩.២៤៧	៧៦៣.៩៩០
ទ្រព្យ និងបរិក្ខារ	១៥.៦០៤	៦២.៩៩៣
បង្គរ	៦៥៧	២.៦៥២
ខាតពីការប្តូរប្រាក់មិនទទួលស្គាល់	១៥៧	៦៣៤
<b>សរុប</b>	<b>២០៥.៦៦៥</b>	<b>៨៣០.២៦៩</b>

នាថ្ងៃទី៣១ ខែធ្នូ ឆ្នាំ២០១៥ ក្រុមហ៊ុនរួម និង ធនាគារមិនបានទទួលស្គាល់ពន្ធពន្យារទ្រព្យសកម្ម ពីសំវិធានធនសម្រាប់ឥណទានបាត់បង់ ការបង្គរ និង ពន្ធលើការខាតយោងពីគ្រាមុន ដោយសារគណៈគ្រប់គ្រងជឿជាក់ថាមិនមានប្រាក់ចំណេញជាប់ពន្ធគ្រប់គ្រាន់សំរាប់កាត់កងបាន។ ភាពខុសគ្នាបណ្តោះអាសន្នរួមគ្នា ដែលមិនត្រូវបានទទួលស្គាល់ជាពន្ធពន្យារទ្រព្យសកម្មមានចំនួន ០,៩០លានដុល្លារអាមេរិក ឬ ៣,៦៤ ពាន់លានរៀល ដែលស្របគ្នានឹងពន្ធពន្យារទ្រព្យសកម្មនាថ្ងៃទី៣១ ខែធ្នូ ឆ្នាំ២០១៥ ស្មើនឹង ០,១៨ លានដុល្លារអាមេរិក ឬ ០,២៩ ពាន់លានរៀល។

## ១៥. ទ្រព្យអកម្មផ្សេងៗ

	២០១៦		២០១៥	
	ដុល្លារអាមេរិក	សមមូល ពាន់រៀល (កំណត់សម្គាល់ លេខ ២.១)	ដុល្លារអាមេរិក	សមមូល ពាន់រៀល (កំណត់សម្គាល់ លេខ ២.១)
ចំណាយការប្រាក់ត្រូវបង់	១.២៨០.៥២៩	៥.១៦៩.៤៩៦	៦២៩.៥៥៩	២.៥៤៩.៧១៤
គណនីត្រូវបង់	២៧៣.៤៤៦	១.១០៣.៩០០	២៩៥.០១០	១.១៩៤.៧៩០
មូលប្បទានបត្រធនាគារ	២៦១.៩០៦	១.០៥៧.៣១៥	៧៤០.៣៣៤	២.៩៩៨.៣៥៣
ចំណាយពន្ធដែលត្រូវបង់	១០២.០៣៧	៤១១.៩២៣	៣១.៤៣២	១២៧.៣០០
	<b>១.៩១៧.៩១៨</b>	<b>៧.៧៤២.៦៣៤</b>	<b>១.៦៩៦.៣៣៥</b>	<b>៦.៨៧០.១៥៧</b>

## ១៦. ដើមទុន

(ក) ព័ត៌មានលម្អិតនៃដើមទុនរបស់ធនាគារមានដូចខាងក្រោម៖

ដើមទុនរបស់ធនាគារមានចំនួន ៤១ លានដុល្លារអាមេរិក និងត្រូវបានបង់បង្កប់ដោយភាគហ៊ុនធម្មតាជាមួយនឹងតម្លៃដើមចំនួន ១ដុល្លារអាមេរិកក្នុងមួយភាគហ៊ុន។

នៅថ្ងៃទី២២ ខែមីនា ឆ្នាំ២០១៦ ធនាគារជាតិ នៃ កម្ពុជា បានចេញនូវប្រកាសលេខ ៨៧-០១៦-១១៧ ដើមទុនចុះបញ្ជីមូលធនអប្បបរមានៃធនាគារ និងស្ថានប័ណ្ណបញ្ជីរក្សា។ ប្រកាសតម្រូវអោយធនាគារពាណិជ្ជកម្មទាំងក្រុមហ៊ុនបុត្រសម្ព័ន្ធបរទេសមាននូវដើមទុនចុះមូលធនបញ្ជីអប្បបរមានៃចំនួន ៣០០ ពាន់លានរៀល (ឬស្មើនឹង ៧៥ លានដុល្លារអាមេរិក)។

កាលពីថ្ងៃទី១៦ ខែមិថុនា ឆ្នាំ២០១៦ ធនាគារជាតិនៃកម្ពុជា បានចេញនូវអនុលោមលេខ ៨៧-០១៦-០០១ ក្នុងការអនុវត្តនូវប្រកាសពាក់ព័ន្ធនឹងដើមទុនចុះបញ្ជីមូលធនអប្បបរមានៃធនាគារ និងស្ថានប័ណ្ណបញ្ជីរក្សា ដែលតម្រូវអោយធនាគារ និងស្ថានប័ណ្ណបញ្ជីរក្សាធ្វើការបន្ថែមនូវដើមទុនពាក់កណ្តាលនៃដើមទុនតម្រូវ ត្រឹមថ្ងៃទី៣១ ខែមីនា ឆ្នាំ២០១៧ និងអនុលោមពេញលេញត្រឹមថ្ងៃទី២២ ខែមីនា ឆ្នាំ២០១៨ ស្របតាមប្រកាសដែលបានចេញផ្សាយ។

នៅថ្ងៃទី៦ ខែធ្នូ ឆ្នាំ២០១៦ ធនាគារ បានដាក់លិខិតគំរោងបន្ថែមដើមទុនទៅកាន់ធនាគារជាតិ នៃកម្ពុជា។

## ១៧. ចំណូលការប្រាក់

ចំណូលការប្រាក់របស់ក្រុមហ៊ុនរួម និង ធនាគាររួមមានដូចខាងក្រោម៖

	២០១៦		២០១៥	
	ដុល្លារអាមេរិក	សមមូល ពាន់រៀល (កំណត់សម្គាល់ លេខ ២.១)	ដុល្លារអាមេរិក	សមមូល ពាន់រៀល (កំណត់សម្គាល់ លេខ ២.១)
កម្ចី	៧.៤៦៧.៥៣៦	៣០.១៤៦.៤៤៣	៤.៥៦៣.១៩៥	១៨.៤៨០.៩៤០
ប្រាក់បញ្ញើ	៣៩១.៩៦៩	១.៥៨២.៣៧៩	៣០៥.៤០១	១.២៣៦.៨៧៤
	<b>៧.៨៥៩.៥០៥</b>	<b>៣១.៧២៨.៨២២</b>	<b>៤.៨៦៨.៥៩៦</b>	<b>១៩.៧១៧.៨១៤</b>

## ១៨. ចំណាយការប្រាក់

ចំណាយការប្រាក់របស់ក្រុមហ៊ុនរួម និង ធនាគាររួមមានដូចខាងក្រោម៖

	២០១៦		២០១៥	
	ដុល្លារអាមេរិក	សមមូល ពាន់រៀល (កំណត់សម្គាល់ លេខ ២.១)	ដុល្លារអាមេរិក	សមមូល ពាន់រៀល (កំណត់សម្គាល់ លេខ ២.១)
ប្រាក់បញ្ញើមានកាលកំណត់	៣.៣២១.៨៣២	១៣.៤១០.២៣៤	១.៧៦៥.៧៣៤	៧.១៥១.២២១
គណនីចរន្ត	២៣៤.៧៧១	៩៤៧.៧៧១	១២៩.២៤៥	៥២៣.៤៤២
គណនីសន្សំ	៥១.១៤០	២០៦.៤៥២	៥១.៤៥០	២០៩.៩៩៣
	<b>៣.៦០៧.៧៤៣</b>	<b>១៤.៥៦៤.៤៥៧</b>	<b>១.៩៤៦.៤២៩</b>	<b>៧.៨៨៤.៦៥៦</b>

## ១៩. ចំណូលថ្លៃឈ្នួល និងកម្រៃជើងសារ

ថ្លៃឈ្នួល និង កម្រៃជើងសាររបស់ក្រុមហ៊ុនរួម និង ធនាគាររួមមានដូចខាងក្រោម៖

	ក្រុមហ៊ុនរួម				ធនាគារ			
	២០១៦		២០១៥		២០១៦		២០១៥	
	ដុល្លារ អាមេរិក	សមមូល ពាន់រៀល (កំណត់សម្គាល់ លេខ ២.១)	ដុល្លារ អាមេរិក	សមមូល ពាន់រៀល (កំណត់សម្គាល់ លេខ ២.១)	ដុល្លារ អាមេរិក	សមមូល ពាន់រៀល (កំណត់សម្គាល់ លេខ ២.១)	ដុល្លារ អាមេរិក	សមមូល ពាន់រៀល (កំណត់សម្គាល់ លេខ ២.១)
កម្រៃប្រតិបត្តិការ ឥណទាន	៤៩៦.៣៥១	២.០០៣.៧៦៩	៣៧៩.០១៩	១.៥៣៥.០២៦	៤៩៦.៣៥១	២.០០៣.៧៦៩	៣៧៩.០១៩	១.៥៣៥.០២៦
កម្រៃ កិច្ចសន្យា ឥណទាន	៣៥.៧១៨	១៤៤.១៩៤	៣៩.៥៩៥	១៦០.៣៦០	៣៥.៧១៨	១៤៤.១៩៤	៣៩.៥៩៥	១៦០.៣៦០
ផ្សេងៗ	២២៩.៨៧៩	៩២៨.០២១	២៥៧.៨៧០	១.០៤៤.៣៧៤	២២៩.៩១៥	៩២៨.១៦៦	២៦០.១៩១	១.០៥៣.៧៧៤
	<b>៧៦១.៩៤៨</b>	<b>៣.០៧៥.៩៨៤</b>	<b>៦៧៦.៤៨៤</b>	<b>២.៧៣៩.៧៦០</b>	<b>៧៦១.៩៨៤</b>	<b>៣.០៧៦.១២៩</b>	<b>៦៧៨.៨០៥</b>	<b>២.៧៥៣.១៦០</b>

ចំណូលផ្សេងៗភាគច្រើនទៀតរួមមាន ឈ្នួលពីសេវាផ្ទេរប្រាក់ ហិរញ្ញប្បទានពាណិជ្ជកម្ម និងថ្លៃសេវាកម្មលើគណនីសន្សំរបស់អតិថិជន។

## ២០. ចំណូលពីប្រតិបត្តិការផ្សេងៗ

ចំណូលពីប្រតិបត្តិការផ្សេងៗរួមមាន ការស្រោចស្រង់នូវឥណទានដែលត្រូវលុបចោលកាលពីការិយបរិច្ឆេទមុន និង ប្រាក់ចំណេញពីការលក់អចលនទ្រព្យ និង ចំណូលផ្សេងៗ។

## ២១. ចំណាយបុគ្គលិក

ចំណាយបុគ្គលិករបស់ក្រុមហ៊ុនរួម និង ធនាគារមានដូចខាងក្រោម៖

	២០១៦		២០១៥	
	ដុល្លារអាមេរិក	សមមូល ពាន់រៀល (កំណត់សម្គាល់ លេខ ២.១)	ដុល្លារអាមេរិក	សមមូល ពាន់រៀល (កំណត់សម្គាល់ លេខ ២.១)
ប្រាក់បៀវត្ស និង ប្រាក់ឈ្នួល	១.៦៧៦.៧៨៨	៦.៧៦៩.១៩៤	១.៤១២.០៧៩	៥.៧១៨.៩២១
ផ្សេងៗ	៣២៤.០១៧	១.៣០៨.០៥៦	២៣៤.០៤៧	៩៤៧.៨៨៩
	<b>២.០០០.៨០៥</b>	<b>៨.០៧៧.២៥០</b>	<b>១.៦៤៦.១២៦</b>	<b>៦.៦៦៦.៨១០</b>

## ២២. ចំណាយពាក់ព័ន្ធការបង្កើត

ចំណាយពាក់ព័ន្ធការបង្កើតរបស់ក្រុមហ៊ុនរួម និង ធនាគារមានដូចខាងក្រោម៖

	២០១៦		២០១៥	
	ដុល្លារអាមេរិក	សមមូល ពាន់រៀល (កំណត់សម្គាល់ លេខ ២.១)	ដុល្លារអាមេរិក	សមមូល ពាន់រៀល (កំណត់សម្គាល់ លេខ ២.១)
ថ្លៃជួលអគារ	៤០៥.៤៧២	១.៦៣៦.៨៩០	៣៩១.០១៧	១.៥៨៣.៦១៩
ថ្លៃជួសជុល និង គំហែទាំ	២២០.៥៦៤	៨៩០.៤១៧	២៧៤.៦២៥	១.១១២.២៣១
ថ្លៃទឹក ភ្លើង	១១៩.៣៥០	៤៨១.៨១៦	១០៨.៥៣១	៤៣៩.៥៥១
ផ្សេងៗ	៩១.៩៩០	៣៧១.៣៦៤	៨២.១៧០	៣៣២.៧៨៨
	<b>៨៣៧.៣៧៦</b>	<b>៣.៣៨០.៤៨៧</b>	<b>៨៥៦.៣៤៣</b>	<b>៣.៤៦៨.១៨៩</b>

## ២៣. រំលស់

រំលស់របស់ក្រុមហ៊ុនរួម និង ធនាគារមានដូចខាងក្រោម៖

	២០១៦		២០១៥	
	ដុល្លារអាមេរិក	សមមូល ពាន់រៀល (កំណត់សម្គាល់ លេខ ២.១)	ដុល្លារអាមេរិក	សមមូល ពាន់រៀល (កំណត់សម្គាល់ លេខ ២.១)
រំលស់ទ្រព្យរូបិយ (កំណត់សម្គាល់លេខ ៩)	៥០៩.៥៣៥	២.០៥៦.៩៩៣	៤៧៣.៥៩៩	១.៩១៨.០៧៦
រំលស់ទ្រព្យអរូបិយ (កំណត់សម្គាល់លេខ ១០)	៤៣.១៩៨	១៧៤.៣៩០	៣៩.៧៥៥	១៦១.០០៨
	<b>៥៥២.៧៣៣</b>	<b>២.២៣១.៣៨៣</b>	<b>៥១៣.៣៥៤</b>	<b>២.០៧៩.០៨៤</b>

## ២៤. ចំណាយផ្សព្វផ្សាយ និង ទីផ្សារ

ចំណាយផ្សព្វផ្សាយ និងទីផ្សាររបស់ក្រុមហ៊ុនរួម និងធនាគារមានដូចខាងក្រោម៖

	២០១៦		២០១៥	
	ដុល្លារអាមេរិក	សមមូល ពាន់រៀល (កំណត់សម្គាល់ លេខ ២.១)	ដុល្លារអាមេរិក	សមមូល ពាន់រៀល (កំណត់សម្គាល់ លេខ ២.១)
ថ្លៃទីផ្សារ	១២១.៦៩១	៤៩១.២៦៧	១៤១.០៦២	៥៧១.៣០១
ថ្លៃផ្សព្វផ្សាយ	១.៥៥៤	៦.២៧៣	១៦.៣៩២	៦៦.៣៨៨
ផ្សេងៗ	៨.២៨៦	៣៣.៤៥១	៨.៦៨៥	៣៥.១៧៤
	<b>១៣១.៥៣១</b>	<b>៥៣១.១៩១</b>	<b>១៦៦.១៣៩</b>	<b>៦៧២.៨៦៣</b>

## ២៥. ចំណាយរដ្ឋបាល និងចំណាយទូទៅ

ចំណាយរដ្ឋបាល និងចំណាយទូទៅរបស់ក្រុមហ៊ុនរួម និង ធនាគារមានដូចខាងក្រោម៖

	២០១៦		២០១៥	
	ដុល្លារអាមេរិក	សមមូល ពាន់រៀល (កំណត់សម្គាល់ លេខ ២.១)	ដុល្លារអាមេរិក	សមមូល ពាន់រៀល (កំណត់សម្គាល់ លេខ ២.១)
ចំណាយអាជ្ញាប័ណ្ណ	១៧៤.៨៧០	៧០៥.៩៥០	១៦៨.៥២៩	៦៨២.៥៤២
ចំណាយសារពើពន្ធ	១៣៣.៧០០	៥៣៩.៧៤៨	១៣២.២២៨	៥៣៥.៥២៣
ធានារ៉ាប់រង	៣៨.៧៤៣	១៥៦.៤០៥	៣៧.២៣០	១៥០.៧៨២
ចំណាយទូរគមនាគមន៍	៣៤.៣៦១	១៣៨.៧១៥	៣៨.០៦៩	១៥៤.១៧៩
សោហ៊ុយធ្វើដំណើរ និង ស្នាក់នៅ	៣៣.១៧៣	១៣៣.៩១៩	៤១.៩៥៩	១៦៩.៩៣៤
សោហ៊ុយវិជ្ជាជីវៈ និងសោហ៊ុយ ដទៃទៀត	៣២.៤៣២	១៣០.៩២៨	១២២.៦៩៧	៤៩៦.៩២៣
សម្ភារៈការិយាល័យ និងបោះពុម្ព	២៨.៤២២	១១៤.៧៤០	៣៦.៦៩៥	១៤៨.៦១៥
សោហ៊ុយអភិបាល និងប្រាក់ ឧបត្ថម្ភលើកិច្ចប្រជុំ	២៨.០០០	១១៣.០៣៦	២៤.០០០	៩៧.២០០
ផ្សេងៗ	១៤៣.១៨៦	៥៧៨.០៤២	១២០.៥៣៣	៤៨៨.១៥៩
	<b>៦៤៦.៨៨៧</b>	<b>២.៦១១.៤៨៣</b>	<b>៧២១.៩៤០</b>	<b>២.៩២៣.៨៥៧</b>

ចំណាយផ្សេងៗរួមមាន សោហ៊ុយសមាជិកភាព ការបរិច្ចាគ និងអំណោយ ការបោះពុម្ពផ្សាយ ការចុះឈ្មោះ និង ចំណាយលើការពិន័យ។

## ២៦. សាច់ប្រាក់សុទ្ធ បានពី (ប្រើក្នុង) សកម្មភាពប្រតិបត្តិការ

	ក្រុមហ៊ុនរួម				ធនាគារ			
	២០១៦		២០១៥		២០១៦		២០១៥	
	ដុល្លារអាមេរិក	សមមូលពាន់រៀល (កំណត់សម្គាល់លេខ ២.១)	ដុល្លារអាមេរិក	សមមូលពាន់រៀល (កំណត់សម្គាល់លេខ ២.១)	ដុល្លារអាមេរិក	សមមូលពាន់រៀល (កំណត់សម្គាល់លេខ ២.១)	ដុល្លារអាមេរិក	សមមូលពាន់រៀល (កំណត់សម្គាល់លេខ ២.១)
ចំណេញ (ខាត) មុនបង់ពន្ធ	៤៧៦.៥៦៣	១.៩២៣.៨៨៦	(៣០០.១៨៣)	(១.២១៥.៥៧៧)	៤៧៦.៥៩៩	១.៩២៤.០៣១	(៣០០.១០៤)	(១.២១៥.៤១៩)
<b>និយ័តកម្មលើ៖</b>								
រំលស់	៥៥២.៧៣៣	២.២៣១.៣៨៣	៥១៣.៣៥៤	២.០៧៩.០៨៤	៥៥២.៧៣៣	២.២៣១.៣៨៣	៥១៣.៣៥៤	២.០៧៩.០៨៤
(ចំណេញ) ខាតពីការលក់ទ្រព្យនិងបរិក្ខារ	(២៩៩)	(១.២០៧)	១៥.៥៦៨	៦៣.៤៤០	(២៩៩)	(១.២០៧)	១៥.៥៦៨	៦៣.៤៤០
ពន្ធបង់ក្នុងការិយបរិច្ឆេទ	(៨៤.៥៦១)	(៣៤០.៩៦៩)	(៥៣.៣២៩)	(២១៥.៩៨២)	(៨៤.៥៦១)	(៣៤០.៩៦៩)	(៥៣.៣២៩)	(២១៥.៩៨២)
<b>សាច់ប្រាក់បានពីសកម្មភាពប្រតិបត្តិការ មុនការប្រែប្រួលទ្រព្យសកម្ម និងទ្រព្យអកម្មប្រតិបត្តិការ</b>	<b>៩៤៤.៥៣៦</b>	<b>៣.៨១៣.០៩៣</b>	<b>១៧៨.៤៥០</b>	<b>៧១១.៩៦៥</b>	<b>៩៤៤.៥៧២</b>	<b>៣.៨១៣.២៣៨</b>	<b>១៧៨.៤៨៩</b>	<b>៧១១.១២៣</b>
<i>ការថយចុះ (កើនឡើង) នៃទ្រព្យសកម្មប្រតិបត្តិការ៖</i>								
សមតុល្យជាមួយធនាគារជាតិនៃកម្ពុជា	(៥.០២០.០០០)	(២០.២៦៥.៧៤០)	(២.៤៦៥.០០០)	(១០.០៤៤.៨៧៥)	(៥.០២០.០០០)	(២០.២៦៥.៧៤០)	(២.៤៦៥.០០០)	(១០.០៤៤.៨៧៥)
សមតុល្យជាមួយធនាគារនិងគ្រឹះស្ថានហិរញ្ញវត្ថុ	(២.០៧៨.៨១៣)	(៨.៣៩២.១៦៨)	៣.០០០.០០០	១២.២២៥.០០០	(២.០៧៨.៨១៣)	(៨.៣៩២.១៦៨)	៣.០០០.០០០	១២.២២៥.០០០
ឥណទាន និងបុរេប្រទាន	(២៣.៨៤១.១៥៨)	(៩៦.២៤៦.៧៥៥)	(៣០.៦៦៣.៩២៩)	(១២៤.៩៥៥.៥១១)	(២៣.៨៤១.១៥៨)	(៩៦.២៤៦.៧៥៥)	(៣០.៦៦៣.៩២៩)	(១២៤.៩៥៥.៥១១)
ទ្រព្យសកម្មផ្សេងៗ	(៩៧.០០៤)	(៣៩១.៦០៥)	៧៩.៧៤៣	៣២៤.៩៥៣	(៩៧.០០៤)	(៣៩១.៦០៥)	៧៩.៧៤៣	៣២៤.៩៥៣
<i>ការកើនឡើង (ថយចុះ) នៃទ្រព្យអកម្មប្រតិបត្តិការ៖</i>								
ប្រាក់បញ្ញើរបស់ធនាគារផ្សេងៗ	១២.៩៧៨.០៣២	៥២.៣៩២.៣១៥	១.៧៧៤.០៤៥	៧.២២៩.២៣៣	១២.៩៧៨.០៣២	៥២.៣៩២.៣១៥	១.៧៧៤.០៤៥	៧.២២៩.២៣៣
ប្រាក់បញ្ញើពីអតិថិជន	៣០.៥៦៥.៦៦៩	១២៣.៣៩៣.៦០៥	១៤.៩៦៨.៧៧០	៦០.៩៩៧.៧៣៧	៣០.៥៦៥.៦៦៩	១២៣.៣៩៣.៦០៥	១៤.៩៦៨.៧៧០	៦០.៩៩៧.៧៣៧
ទ្រព្យអកម្មផ្សេងៗ	២២១.៥៨៣	៨៩៤.៥៣១	១.១១៨.៧៩៤	៤.៥៥៩.០៨៦	២២១.៥៨៣	៨៩៤.៥៣១	១.១១៨.៧៩៤	៤.៥៥៩.០៨៦
<b>សាច់ប្រាក់សុទ្ធបានពី (ប្រើក្នុង) សកម្មភាពប្រតិបត្តិការ</b>	<b>១៣.៦៧២.៨៤៥</b>	<b>៥៥.១៩៧.២៧៦</b>	<b>១២.០១២.១២៧</b>	<b>(៤៨.៩៥៣.៤១២)</b>	<b>១៣.៦៧២.៨៤៥</b>	<b>៥៥.១៩៧.២៧៦</b>	<b>(១២.០១២.១២៧)</b>	<b>(៤៨.៩៥៣.៤១២)</b>

## ២៧. កិច្ចសន្យា និង យថាភាព

### (ក) ការសន្យាជួល

ព័ត៌មានលម្អិតអំពីការទូទាត់លើការជួលអប្បបរមានាពេលអនាគត ក្រោមកិច្ចសន្យាជួលដែលមិនអាចកែប្រែបាន សម្រាប់ការជួលទីស្នាក់ការរបស់ក្រុមហ៊ុនរួម និងធនាគារមានដូចខាងក្រោម៖

	២០១៦		២០១៥	
	ដុល្លារអាមេរិក	សមមូល ពាន់រៀល (កំណត់សម្គាល់ លេខ ២.១)	ដុល្លារអាមេរិក	សមមូល ពាន់រៀល (កំណត់សម្គាល់ លេខ ២.១)
តិចជាង ១ ឆ្នាំ	៣៧៣.៦២០	១.៥០៨.៣០៤	៣៤៩.៧៤០	១.៤១៦.៤៤៧
ច្រើនជាង ១ ឆ្នាំ តែតិចជាង ៥ ឆ្នាំ	១.២២២.៥១០	៤.៩៣៥.២៧៣	១.២៤០.២៣០	៥.០២២.៩៣២
ច្រើនជាង ៥ ឆ្នាំ	១.៥០១.៤៨០	៦.០៦១.៣១៣	១.៦៤៣.៥៨០	៦.៦៥៦.៤៩៩
	<b>៣.០៩៧.៥៧០</b>	<b>១២.៥០៤.៨៩០</b>	<b>៣.២៣៣.៥៥០</b>	<b>១៣.០៩៥.៨៧៨</b>

### (ខ) ការសន្យាលើការផ្តល់ឥណទាន

	២០១៦		២០១៥	
	ដុល្លារអាមេរិក	សមមូល ពាន់រៀល (កំណត់សម្គាល់ លេខ ២.១)	ដុល្លារអាមេរិក	សមមូល ពាន់រៀល (កំណត់សម្គាល់ លេខ ២.១)
កំរិតឥណទានវិបារូបន៍ មិនបានប្រើប្រាស់	៤.៥៤៣.៩០៦	១៨.៥១៦.៤១៧	៤.១៩៣.១៩៤	១៧.០៨៧.២៦៦
ឥណទាន មិនបានប្រើប្រាស់	២.៤២១.៧១៤	៩.៨៦៨.៤៨៥	២.១៩៦.០០០	៨.៩៤៨.៧០០
លិខិតធានា (BG)	១.១៩៤.០០០	៤.៨៦៥.៥៥០	២.៦៩០.២០០	១០.៩៦២.៥៦៥
	<b>៨.១៥៩.៦២០</b>	<b>៣៣.២៥០.៤៥២</b>	<b>៩.០៧៩.៣៩៤</b>	<b>៣៦.៩៩៨.៥៣១</b>

## ២៨. ប្រតិបត្តិការ និង សមតុល្យជាមួយសម្ព័ន្ធព្យាបាល

ប្រតិបត្តិការសំខាន់ៗជាមួយសម្ព័ន្ធព្យាបាលដែលស្ថិតក្នុងលក្ខខណ្ឌធម្មតា និងលទ្ធផលនៃសមតុល្យក្នុងកាលបរិច្ឆេទរួមមាន ដូចខាងក្រោម៖

សម្ព័ន្ធព្យាបាល	ប្រភេទ ប្រតិបត្តិការ	២០១៦		២០១៥			
		សមតុល្យ ប្រតិបត្តិការសុទ្ធ		សមតុល្យមិនទាន់ កាត់កងសុទ្ធ			
		តាន់រៀល (កំណត់សម្គាល់ ដុល្លារអាមេរិក លេខ ២.១)	តាន់រៀល (កំណត់សម្គាល់ លេខ ២.១)	តាន់រៀល (កំណត់សម្គាល់ ដុល្លារអាមេរិក លេខ ២.១)	តាន់រៀល (កំណត់សម្គាល់ លេខ ២.១)		
ម្ចាស់ភាគហ៊ុន ក្រុមប្រឹក្សាភិបាល និង គណៈគ្រប់គ្រង សំខាន់	ប្រាក់បញ្ញើ ពីអតិថិជន	១៥០.៤២៦	៦០៧.២៧០	១៥០.៤២៦	៦០៧.២៧០	៨៨.៣៦២	៣៦០.០៧៥
	ចំណាយការប្រាក់	៤.៧៥២	១៩.២៤៤	៤.៧៥២	១៩.២៤៤	៤.៤១៩	១៧.៨៩៨
គណៈគ្រប់គ្រង សំខាន់	លាភការ និង អត្ថប្រយោជន៍	១៤៧.៣៩០	៥៩៦.៩៣០	-	-	-	-
បុត្រសម្ព័ន្ធ	ប្រាក់បញ្ញើ	៤.៩៧២.៦៥១	២០.០៧៤.៥៩២	៤.៩៧២.៦៥១	២០.០៧៤.៥៩២	៤.៩៧២.៦៥១	២០.២៦៣.៦៩៥
ភាគីពាក់ព័ន្ធ	ប្រាក់បញ្ញើ	១១.១៥៩.៤៧១	៥៥.០៥០.៧៨៤	១១.១៥៩.៤៧១	៥៥.០៥០.៧៨៤	-	-
សម្ព័ន្ធព្យាបាល	ឥណទាន	៩១៦.៦៦៧	៣.៧០០.៥៨៥	៩១៦.៦៦៧	៣.៧០០.៥៨៥	១.១០០.០០០	៤.៤៥៥.០០០
	សមតុល្យធនាគារ កម្ចី	១.៨៧៣.៣៨៥	៧.៥៦២.៨៥៥	១.៨៧៣.៣៨៥	៧.៥៦២.៨៥៥	២៩៩.០០៦	១.២១៨.៤៤៩
		(៣.០០០.០០០) (១២.១១១.០០០)	-	-	-	៣.០០០.០០០	១២.១៥០.០០០
	ចំណាយការប្រាក់	៦.៥៨៤	២៦.៦៦៥	-	-	-	-
	ចំណូលការប្រាក់ និង កំរៃឈ្នួល	៩០.២២៩	៣៦៥.៤២៧	-	-	-	-

## ២៩. ការគ្រប់គ្រងហានិភ័យហិរញ្ញវត្ថុ

សកម្មភាពក្រុមហ៊ុនរួម ប្រឈមនឹងហានិភ័យហិរញ្ញវត្ថុជាច្រើនដូចជា ហានិភ័យឥណទាន ហានិភ័យទីផ្សារ (រួមមាន ហានិភ័យរូបិយប័ណ្ណ ហានិភ័យអត្រាការប្រាក់ និងហានិភ័យថ្លៃ) និង ហានិភ័យសាច់ប្រាក់ងាយស្រួល។ ការទទួលយក ហានិភ័យ គឺជាស្នូលចំពោះអាជីវកម្មហិរញ្ញវត្ថុ ហើយហានិភ័យប្រតិបត្តិការ គឺជាផលវិបាកមួយដែលមិនអាចជៀសវាង បានក្នុងការធ្វើអាជីវកម្ម។

ក្រុមហ៊ុនរួមមិនបានប្រើប្រាស់ឧបករណ៍ហិរញ្ញវត្ថុនិស្សន្ទ ដូចជា កិច្ចសន្យាប្តូររូបិយប័ណ្ណបរទេស និងអត្រាការប្រាក់ អនាគតដើម្បីគ្រប់គ្រងនូវហានិភ័យរបស់ខ្លួនឡើយ។

គោលបំណងសំខាន់របស់ក្រុមហ៊ុនរួម ក្នុងការគ្រប់គ្រងហានិភ័យ គឺត្រូវអនុវត្តតាមបទប្បញ្ញត្តិរបស់ធនាគារជាតិនៃកម្ពុជា។ ម្យ៉ាងវិញទៀត ធនាគារក៏បានទទួលស្គាល់ពីសារៈ សំខាន់នៃភាពជោគជ័យក្នុងការអនុវត្តល្អបំផុតលក្ខណៈអន្តរជាតិលើ ការគ្រប់គ្រងហានិភ័យ។ ក្រុមប្រឹក្សាភិបាល បានបង្កើតគណៈកម្មាធិការឥណទាន ដើម្បីបង្កើតដែនកំណត់សំខាន់ៗ សម្រាប់ ហានិភ័យដែលធនាគារអាចទទួលយកបាន និងត្រួតពិនិត្យសកម្មភាពនានាដែលផ្ទុយនឹងការកំណត់ទាំងនោះ។

ក្រុមហ៊ុនរួម និងធនាគារមាននូវទ្រព្យសកម្ម និងអកម្មហិរញ្ញវត្ថុដូចខាងក្រោម៖



	ក្រុមហ៊ុនរួម				ធនាគារ			
	២០១៦		២០១៥		២០១៦		២០១៥	
	សមមូល ពាន់រៀល ដុល្លារ អាមេរិក (កំណត់សម្គាល់ លេខ ២.១)	សមមូល ពាន់រៀល ដុល្លារ អាមេរិក (កំណត់សម្គាល់ លេខ ២.១)	សមមូល ពាន់រៀល ដុល្លារ អាមេរិក (កំណត់សម្គាល់ លេខ ២.១)	សមមូល ពាន់រៀល ដុល្លារ អាមេរិក (កំណត់សម្គាល់ លេខ ២.១)	សមមូល ពាន់រៀល ដុល្លារ អាមេរិក (កំណត់សម្គាល់ លេខ ២.១)	សមមូល ពាន់រៀល ដុល្លារ អាមេរិក (កំណត់សម្គាល់ លេខ ២.១)	សមមូល ពាន់រៀល ដុល្លារ អាមេរិក (កំណត់សម្គាល់ លេខ ២.១)	សមមូល ពាន់រៀល ដុល្លារ អាមេរិក (កំណត់សម្គាល់ លេខ ២.១)
<b>ទ្រព្យសកម្ម ហិរញ្ញវត្ថុ</b>								
សាច់ប្រាក់	៤.៨១៧.៩៨៧	១៩.៤៥០.២១៤	៤.១៥១.០៣៤	១៦.៨១១.៦៨៨	៤.៨១៧.៩៨៧	១៩.៤៥០.២១៤	៤.១៥១.០៣៤	១៦.៨១១.៦៨៨
សមតុល្យជាមួយ ធនាគារជាតិ នៃកម្ពុជា	១០.១៧៣.៧៩៣	៤១.០៧១.៦០៣	៧.៦៩៣.៩០០	៣១.១៦០.២៩៥	១០.១៧៣.៧៩៣	៤១.០៧១.៦០៣	៧.៦៩៣.៩០០	៣១.១៦០.២៩៥
ប្រាក់បញ្ញើជាមួយ ធនាគារ និងគ្រឹះស្ថាន ហិរញ្ញវត្ថុផ្សេងៗ	១៦.០៤៩.៤៣៦	៦៤.៧៩១.៥៧៣	៧.៦៩៤.២៨៤	៣១.១៦១.៨៥០	១៦.០៤៩.៤៣៦	៦៤.៧៩១.៥៧៣	៧.៦៩៤.២៨៤	៣១.១៦១.៨៥០
វិនិយោគមូលបត្រ	១.០៣២.៨៣៦	៤.១៦៩.៥៥៩	២៥.០០០	១០១.២៥០	១.០៣២.៨៣៦	៤.១៦៩.៥៥៩	២៥.០០០	១០១.២៥០
ឥណទាន និងបុរេប្រទាន	៩២.៣២០.៦៨៩	៣៧២.៦៩៨.៦២១	៦៨.៤៧៩.៥៣១	២៧៧.៣៨២.១០១	៩២.៣២០.៦៨៩	៣៧២.៦៩៨.៦២១	៦៨.៤៧៩.៥៣១	២៧៧.៣៨២.១០១
ទ្រព្យសកម្ម ផ្សេងៗ	៤៥៤.១២៧	១.៨៣៣.៣១១	៤២៧.២៤១	១.៧៣០.៣២៦	៤៥៤.១២៧	១.៨៣៣.៣១១	៤២៧.២៤១	១.៧៣០.៣២៦
<b>សរុបទ្រព្យសកម្ម ហិរញ្ញវត្ថុ</b>	<b>១២៤.៨៤៨.៨៦៨</b>	<b>៥០៤.០១៤.៨៨១</b>	<b>៨៨.៤៧០.៩៩០</b>	<b>៣៥៨.៣០៧.៥១០</b>	<b>១២៤.៨៤៨.៨៦៨</b>	<b>៥០៤.០១៤.៨៨១</b>	<b>៨៨.៤៧០.៩៩០</b>	<b>៣៥៨.៣០៧.៥១០</b>
<b>ទ្រព្យអកម្ម ហិរញ្ញវត្ថុ</b>								
ប្រាក់បញ្ញើរបស់ ធនាគារផ្សេងៗ	២៨.១០០.៣២១	១១៣.៤៤០.៩៩៦	១៥.១២២.២៨៩	៦១.២៤៥.២៧០	២៨.១០០.៣២១	១១៣.៤៤០.៩៩៦	១៥.១២២.២៨៩	៦១.២៤៥.២៧០
ប្រាក់បញ្ញើពី អតិថិជន	៧២.៤៣១.២៨២	២៩២.៤០៥.០៨៧	៤១.៨៦៥.៦១៣	១៦៩.៥៥៥.៧៣៤	៧២.៤៣១.២៨២	២៩២.៤០៥.០៨៧	៤១.៨៦៥.៦១៣	១៦៩.៥៥៥.៧៣៤
កម្ចី	-	-	៣.០០០.០០០	១២.១៥០.០០០	-	-	៣.០០០.០០០	១២.១៥០.០០០
ទ្រព្យអកម្មផ្សេងៗ	១.៨១៥.៤៨១	៧.៣៣០.៧១១	១.៦៦៤.៩០៣	៦.៧៤២.៨៥៧	១.៨១៥.៤៨១	៧.៣៣០.៧១១	១.៦៦៤.៩០៣	៦.៧៤២.៨៥៧
<b>សរុបទ្រព្យអកម្ម ហិរញ្ញវត្ថុ</b>	<b>១០២.៣៤៧.៤៨៤</b>	<b>៤១៣.១៧៦.៧៩៤</b>	<b>៦០.៦៥២.៨០៥</b>	<b>២៤៩.៦៩៣.៨១១</b>	<b>១០២.៣៤៧.៤៨៤</b>	<b>៤១៣.១៧៦.៧៩៤</b>	<b>៦០.៦៥២.៨០៥</b>	<b>២៤៩.៦៩៣.៨១១</b>

### ២.១.១ ការគ្រប់គ្រងដើមទុន

កម្មវត្ថុចម្បងនៃការគ្រប់គ្រងដើមទុនរបស់ធនាគារ គឺដើម្បីធានាឲ្យបាននូវការអនុលោមទៅតាមបទបញ្ញត្តិដែលបានកំណត់ទៅលើតម្រូវការនៃដើមទុនក្នុងការរក្សានូវស្ថេរភាពហិរញ្ញវត្ថុ និងអនុបាតនៃដើមទុនដែលជាគោលដៅដើម្បីទ្រទ្រង់នូវធុរកិច្ច និងរក្សានូវផលប្រយោជន៍អតិថិជនពាក់ព័ន្ធនានា។

ការគ្រប់គ្រងដើមទុនរបស់ធនាគារជាវិធានបច្ចេកទេស និងការលៃតម្រូវយ៉ាងណាឲ្យទាន់ស្ថានភាព និងការប្រែប្រួលយ៉ាងរហ័សនៃសេដ្ឋកិច្ច ហើយនិងហានិភ័យផ្សេងៗដែលជាប់ទាក់ទងនឹងសកម្មភាពសេដ្ឋកិច្ច។ ដើម្បីរក្សាបានលំនឹងនៃរចនាសម្ព័ន្ធដើមទុន ធនាគារគប្បីលែងកម្រិតពាក់ព័ន្ធនៃភាគលាភដែលត្រូវបែងចែកទៅភាគទុនិក ការបង្វិលដើមទុន និង ការបោះផ្សាយមូលបត្រវិនិយោគជាដើម។ មិនមានការប្រែប្រួលកើតឡើងចំពោះកម្មវត្ថុគោលនយោបាយ និងដំណើរការប្រតិបត្តិការពីការិយបរិច្ឆេទមុននោះទេ។

គិតត្រឹមថ្ងៃទី៣១ ខែធ្នូ ឆ្នាំ២០១៦ ធនាគារបានអនុលោមតាមអនុបាតសាធារណៈ ដែលបានកំណត់ដោយធនាគារជាតិនៃកម្ពុជានូវក្នុងអត្រា១៥% ដូចតារាងបង្ហាញខាងក្រោម៖

	ក្រុមហ៊ុនរួម				ធនាគារ			
	២០១៦		២០១៥		២០១៦		២០១៥	
	ដុល្លារអាមេរិក	សមមូលពាន់រៀល (កំណត់សម្គាល់លេខ ២.១)	ដុល្លារអាមេរិក	សមមូលពាន់រៀល (កំណត់សម្គាល់លេខ ២.១)	ដុល្លារអាមេរិក	សមមូលពាន់រៀល (កំណត់សម្គាល់លេខ ២.១)	ដុល្លារអាមេរិក	សមមូលពាន់រៀល (កំណត់សម្គាល់លេខ ២.១)
ដើមទុនថ្នាក់ទី១	៣៨.៤១១.៣៤៨	១៥៥.០៦៦.៦១៣	៣៧.៧១៣.៣០៣	១៥២.៧៣៨.៨៧៩	៣៨.៤៣៨.៦៩៧	១៥៥.១៧៧.០២០	៣៧.៧៤០.៦១៦	១៥២.៨៤៩.៤៩៧
ដើមទុនថ្នាក់ទី២	៩២៣.០០៣	៣.៧២៦.១៦៣	៦៨៨.៩៩៣	២.៧៩០.៤២២	៩២៣.០០៣	៣.៧២៦.១៦៣	៦៨៨.៩៩៣	២.៧៩០.៤២២
មូលនិធិផ្ទាល់សុទ្ធ	<b>៣៩.៣៣៤.៣៥១</b>	<b>១៥៨.៧៩២.៧៧៦</b>	<b>៣៨.៤០២.២៩៦</b>	<b>១៥៥.៥២៩.៣០១</b>	<b>៣៩.៣៦១.៧០០</b>	<b>១៥៨.៩០៣.១៨៣</b>	<b>៣៨.៤២៩.៦០៩</b>	<b>១៥៥.៦៤០.៩១៩</b>
<b>សរុបទ្រព្យសកម្មក្រោយថ្លឹងហានិភ័យ</b>	១១០.៤៧១.៦៨៨	៤៤៥.៩៧៤.២០៦	៧៧.៦២៦.១៥៩	៣១៥.៤៣៥.៩៥៤	១១៥.៧៧១.៦៨៨	៤៦៦.១៥៩.២០៦	៧៧.៦២៦.១៥៩	៣១៥.៦៤៥.៩៥៤
<b>អនុបាតសាធារណ</b>	<b>៣៥,៦១%</b>	<b>៣៥,៦១%</b>	<b>៤៨,៨៤%</b>	<b>៤៨,៨៤%</b>	<b>៣៥,០៩%</b>	<b>៣៥,០៩%</b>	<b>៤៨,៨៥%</b>	<b>៤៨,៨៥%</b>

មូលនិធិផ្ទាល់សុទ្ធ និងទ្រព្យសកម្មក្រោយថ្លឹងហានិភ័យ ត្រូវបានគណនាដោយផ្អែកទៅលើបទបញ្ញត្តិធនាគារជាតិនៃកម្ពុជា។ គណៈគ្រប់គ្រងជឿជាក់ថាធនាគារបានគោរពទៅតាមតម្រូវការដើមទុន ដែលបានកំណត់ដោយច្បាប់នៅក្នុងការិយបរិច្ឆេទ។

## ២.៩.២ ហានិភ័យឥណទាន

ក្រុមហ៊ុនរួមមានហានិភ័យឥណទានដែលត្រូវបានកំណត់ថាជាការបាត់បង់ហិរញ្ញវត្ថុចំពោះក្រុមហ៊ុនរួម ក្នុងករណីដែលអ្នកសុំខ្ចីមិនអនុវត្តនូវកាតព្វកិច្ចសងបំណុលនៅថ្ងៃដល់កាលកំណត់។ ហានិភ័យឥណទាន គឺជាហានិភ័យសំខាន់បំផុតសម្រាប់អាជីវកម្មរបស់ក្រុមហ៊ុនរួម។ ហានិភ័យឥណទានកើតឡើងជាសំខាន់ក្នុងសកម្មភាពអោយខ្ចីចងការ ដូចជាការផ្តល់ឥណទាន និងបុរេប្រទាន។ ធនាគារ ក៏មានផងដែរនូវហានិភ័យឥណទានសម្រាប់ឧបករណ៍ហិរញ្ញវត្ថុ ក្រៅតារាងតុល្យការ ដូចជាកិច្ចសន្យាឥណទាន។ ការគ្រប់គ្រងហានិភ័យឥណទាន ត្រូវបានអនុវត្តដោយគណៈកម្មាធិការឥណទានរបស់ធនាគារនៃក្រុមហ៊ុនរួម។

### (ក) ការវាស់វែងហានិភ័យឥណទាន

ក្រុមហ៊ុនរួម វាយតម្លៃពីលទ្ធភាពនៃការខកខានមិនបំពេញកាតព្វកិច្ចរបស់អ្នកសុំខ្ចី ដោយប្រើប្រាស់ឧបករណ៍កំណត់ផ្ទៃក្នុង។ គណៈកម្មាធិការឥណទានទទួលខុសត្រូវក្នុងការកំណត់ កម្រិតហានិភ័យសម្រាប់អ្នកសុំខ្ចីម្នាក់ៗ។

កម្រិតហានិភ័យត្រូវបានពិនិត្យឡើងវិញនិងធ្វើបច្ចុប្បន្នភាពរៀងរាល់ឆ្នាំ ហើយក្នុងករណីដែល

- ១- មានការផ្លាស់ប្តូរលក្ខខណ្ឌឥណទានដែលរួមបញ្ចូលផងដែរនូវការពន្យារ។
- ២- ការទូទាត់មិនទៀតទាត់ ឬ ការគេចវេសដោយចេតនា និង
- ៣- ព័ត៌មានមិនល្អទាក់ទងនឹងអ្នកសុំខ្ចី ឬ ប្រតិបត្តិការ។

### (ខ) គោលនយោបាយត្រួតពិនិត្យវិសាលភាពហានិភ័យ និងការទប់ស្កាត់

ធនាគារធ្វើប្រតិបត្តិការ និងផ្តល់ឥណទាន និងបុរេប្រទានចំពោះរូបវន្តបុគ្គល ឬសហគ្រាស នៅក្នុងព្រះរាជាណាចក្រកម្ពុជា។ ធនាគារគ្រប់គ្រងវិសាលភាព និងត្រួតពិនិត្យនូវការប្រមូលផ្តុំ ហានិភ័យឥណទាន នៅពេលណាដែលហានិភ័យទាំងនោះត្រូវបានកំណត់អត្តសញ្ញាណ។ ហានិភ័យធំៗ ត្រូវបានកំណត់ដោយធនាគារជាតិនៃកម្ពុជា គឺជាសរុបហានិភ័យធំៗ ដែលបានផ្តល់អោយអត្តសញ្ញាណកម្មដែលមានអនុបាតលើសពី ១០% នៃមូលនិធិផ្ទាល់សុទ្ធរបស់ធនាគារ។

យោងទៅតាមប្រកាសរបស់ធនាគារជាតិនៃកម្ពុជាលេខ ៨៧-០៦-២២៦ ធនាគារត្រូវរក្សាអោយបានគ្រប់ពេលវេលានូវអនុបាតអតិបរិមាចំនួន ២០% រវាងហានិភ័យធំៗ សរុបដែលកើតចេញពីប្រតិបត្តិការជាមួយនឹងអត្តសញ្ញាណកម្មណាមួយនិងមូលនិធិផ្ទាល់សុទ្ធរបស់ខ្លួន។ សរុបហានិភ័យធំៗទាំងអស់មិនត្រូវលើសពី៣០០% នៃមូលនិធិផ្ទាល់សុទ្ធរបស់ធនាគារឡើយ។

ធនាគារប្រើប្រាស់គោលនយោបាយ និងការអនុវត្តន៍ជាច្រើនដើម្បីទប់ស្កាត់ហានិភ័យឥណទាន។ ជាទំលាប់ក្នុងចំណោមគោលនយោបាយ និងការអនុវត្តន៍ទាំងនេះ គឺជាការទទួលយកនូវការធានាក្នុងទម្រង់ជាទ្រព្យបញ្ចាំលើឥណទាន និងបុរេប្រទានចំពោះអតិថិជនដែលជាការអនុវត្តជាទូទៅ។ ធនាគារអនុវត្តគោលការណ៍ណែនាំលើភាពដែលអាចទទួលយកបាននៃប្រភេទជាក់លាក់នៃទ្រព្យជាក់បញ្ចាំ ឬ ការទប់ស្កាត់ហានិភ័យឥណទាន។ ប្រភេទទ្រព្យជាក់បញ្ចាំសំខាន់ៗ ដើម្បីធានាលើឥណទាន និងបុរេប្រទានចំពោះអតិថិជនរួមមាន៖

- ការដាក់បញ្ចាំទ្រព្យសម្បត្តិជាទីតាំង ដូចជា ដីធ្លី អគារ និងទ្រព្យផ្សេងៗ។
- ការគ្រប់គ្រងលើទ្រព្យសកម្មអាជីវកម្ម ដូចជា ដីធ្លី និង អគារ និង
- សាច់ប្រាក់ជាប្រាក់បញ្ញើកក់ទុក។

**(គ) គោលនយោបាយលើការថយចុះតម្លៃ និងសំវិធានធន**

ក្រុមហ៊ុនរួមត្រូវបានតម្រូវឱ្យអោយអនុវត្ត តាមចំណាត់ថ្នាក់ឥណទានដែលបានកំណត់ និងធ្វើសំវិធានធនស្របតាមប្រកាសពាក់ព័ន្ធដូចដែលបានបង្ហាញក្នុងកំណត់សម្គាល់លេខ ២.៣.៥។

**(ឃ) ហានិភ័យឥណទានអតិបរិមា មុនពេលទ្រព្យបញ្ចាំ ត្រូវបានកាន់កាប់ ឬការពង្រីកឥណទានផ្សេងៗ**

ហានិភ័យឥណទានអតិបរិមា មុនពេលទ្រព្យបញ្ចាំត្រូវបានកាន់កាប់ ឬការពង្រីកឥណទានផ្សេងៗរបស់ក្រុមហ៊ុនរួម និងធនាគារមានដូចខាងក្រោម៖

	២០១៦		២០១៥	
	ដុល្លារអាមេរិក	សមមូល ពាន់រៀល (កំណត់សម្គាល់ លេខ ២.១)	ដុល្លារអាមេរិក	សមមូល ពាន់រៀល (កំណត់សម្គាល់ លេខ ២.១)
សមតុល្យជាមួយធនាគារជាតិ នៃកម្ពុជា	១០.១៧៣.៧៩៣	៤១.០៧១.៦០៣	៧.៦៩៣.៩០០	៣១.១៦០.២៩៥
សមតុល្យជាមួយធនាគារ និងគ្រឹះស្ថានហិរញ្ញវត្ថុផ្សេងៗ	១៦.០៤៩.៤៣៦	៦៤.៧៩១.៥៧៣	៧.៦៩៤.២៨៤	៣១.១៦១.៨៥០
ឥណទាន និង បុរេប្រទាន	៩២.៣២០.៦៨៩	៣៧២.៦៩៨.៦២១	៦៨.៤៧៩.៥៣១	២៧៧.៣៥២.១០១
វិនិយោគមូលបត្រ	១.០៣២.៨៣៦	៤.១៦៩.៥៥៩	២៥.០០០	១០១.២៥០
ទ្រព្យសកម្មផ្សេងៗ	៤៥៥.១២៧	១.៨៣៣.៣១១	៤២៧.២៤១	១.៧៣០.៣២៦
	<b>១២០.០៣០.៨៨១</b>	<b>៤៨៤.៥៦៤.៦៦៧</b>	<b>៨៤.៣១៩.៩៥៦</b>	<b>៣៤១.៤៩៥.៨២២</b>

ហានិភ័យឥណទានដែលទាក់ទងនឹងខ្លះក្រៅតារាងតុល្យការ ត្រូវបានបង្ហាញក្នុងកំណត់សម្គាល់លេខ ២៧ ស្តីពី "កិច្ចសន្យានិង យថាភាព" ។

**(ង) ការយកចិត្តទុកដាក់នៃហានិភ័យនៃទ្រព្យសកម្មហិរញ្ញវត្ថុដែលមានហានិភ័យឥណទាន**

ការយកចិត្តទុកដាក់បានកើតឡើង នៅពេលដែលក្រុមអ្នកសុំខ្ចីមានសកម្មភាពពាណិជ្ជកម្មស្រដៀងគ្នា ឬសកម្មភាពនៅក្នុងតំបន់ភូមិសាស្ត្រដូចគ្នា ឬក៏មានលក្ខណៈសេដ្ឋកិច្ចដូចគ្នា ដែលអាចធ្វើអោយសមត្ថភាពបំពេញកាតព្វកិច្ចសន្យារបស់ពួកគេទទួលរងនូវផលប៉ះពាល់ស្រដៀងគ្នាដោយសារការផ្លាស់ប្តូរនៃសេដ្ឋកិច្ច នយោបាយ ឬកត្តាផ្សេងៗទៀត។ ការយកចិត្តទុកដាក់ទាំងនេះបញ្ជាក់ថា ទំនាក់ទំនងនៃដំណើរការរបស់ធនាគារក្នុងការអភិវឌ្ឍ មានផលប៉ះពាល់លើឧស្សាហកម្ម ឬក៏ទីតាំងភូមិសាស្ត្រជាក់លាក់មួយ។

ក្រុមហ៊ុនរួម ត្រួតពិនិត្យលើការយកចិត្តទុកដាក់នៃហានិភ័យនៃអ្នកសុំខ្ចីតាមឧស្សាហកម្ម។ ការវិភាគនៃការយកចិត្តទុកដាក់នៃហានិភ័យរបស់ក្រុមហ៊ុនរួម និងធនាគារនាការិយបរិច្ឆេទនៃតារាងតុល្យការដែលបង្ហាញដូចខាងក្រោម៖

**២០១៦**

	សមតុល្យជាមួយ ធនាគារ ជាតិនៃកម្ពុជា ដុល្លារអាមេរិក	សមតុល្យជាមួយ ធនាគារ និងគ្រឹះស្ថាន ហិរញ្ញវត្ថុផ្សេងៗ ដុល្លារអាមេរិក	ឥណទាន និង បុរេប្រទាន ដុល្លារអាមេរិក	វិនិយោគមូលបត្រ ដុល្លារអាមេរិក	ទ្រព្យសកម្មផ្សេងៗ ដុល្លារអាមេរិក	សរុប ដុល្លារអាមេរិក
អន្តរការីហិរញ្ញវត្ថុ	១០.១៧៣.៧៩៤	១៦.០៤៩.៤៣៦	៩.០៦៧.៥៧២	១.០៣២.៨៣៦	១៣៣.៦៧៨	៣៦.៤៥៧.៣១៦
កម្មន្តសាលកម្ម	-	-	២.៧៦៦.៧៩៣	-	-	២.៧៦៦.៧៩៣
ពាណិជ្ជកម្មលក់រាយ	-	-	៣៥៧.៣៥៦	-	-	៣៥៧.៣៥៦
សកម្មភាព សហគមន៍ សង្គម និងបុគ្គលផ្សេងៗ	-	-	៨០.១២៨.៩៦៨	-	៣២០.៤៤៩	៨០.៤៤៩.៤១៧
	<b>១០.១៧៣.៧៩៤</b>	<b>១៦.០៤៩.៤៣៦</b>	<b>៩២.៣២០.៦៨៩</b>	<b>១.០៣២.៨៣៦</b>	<b>៤៥៤.១២៧</b>	<b>១២០.០៣០.៨៨២</b>
<b>សមមូលពាន់រៀល (កំណត់សម្គាល់ លេខ ២.១)</b>	<b>៤១.០៧១.៦០៦</b>	<b>៦៤.៧៩១.៥៧៣</b>	<b>៣៧២.៦៩៨.៦២១</b>	<b>៤.១៦៩.៥៥៩</b>	<b>១.៨៣៣.៣១១</b>	<b>៤៨៤.៥៦៤.៦៧០</b>

**២០១៥**

	សមតុល្យជាមួយ ធនាគារ ជាតិនៃកម្ពុជា ដុល្លារអាមេរិក	សមតុល្យជាមួយ ធនាគារ និងគ្រឹះស្ថាន ហិរញ្ញវត្ថុផ្សេងៗ ដុល្លារអាមេរិក	ឥណទាន និង បុរេប្រទាន ដុល្លារអាមេរិក	វិនិយោគមូលបត្រ ដុល្លារអាមេរិក	ទ្រព្យសកម្មផ្សេងៗ ដុល្លារអាមេរិក	សរុប ដុល្លារអាមេរិក
អន្តរការីហិរញ្ញវត្ថុ	៧.៦៩៣.៩០០	៧.៦៩៤.២៨៤	១.៥៩៦.៤៥៦	២៥.០០០	៨៦.៨៧៣	១៧.៦៩៦.៥១៣
កម្មន្តសាលកម្ម	-	-	៥.៦៦៥.៥៦៥	-	-	៥.៦៦៥.៥៦៥
ពាណិជ្ជកម្មលក់រាយ	-	-	១៤.២៨១.៣៩៦	-	-	១៤.២៨១.៣៩៦
សកម្មភាព សហគមន៍ សង្គម និងបុគ្គលផ្សេងៗ	-	-	៤៦.៩៣៦.១១៤	-	៣៤០.៣៦៨	៤៧.២៧៦.៤៨២
	<b>៧.៦៩៣.៩០០</b>	<b>៧.៦៩៤.២៨៤</b>	<b>៦៨.៤៧៩.៥៣១</b>	<b>២៥.០០០</b>	<b>៤២៧.២៤១</b>	<b>៨៤.៩១៩.៩៥៦</b>
<b>សមមូលពាន់រៀល (កំណត់សម្គាល់ លេខ ២.១)</b>	<b>៣១.១៦០.២៩៥</b>	<b>៣១.១៦១.៨៥០</b>	<b>២៧៧.៣៤២.១០១</b>	<b>១០១.២៥០</b>	<b>១.៧៣០.៣២៦</b>	<b>៣៤១.៤៥៥.៨២២</b>

**(ច) ឥណទាន និងបុរេប្រទាន**

ឥណទាន និងបុរេប្រទានរបស់ក្រុមហ៊ុនរួម និងធនាគារ ត្រូវបានសង្ខេបដូចខាងក្រោម៖

	២០១៦		២០១៥	
	ដុល្លារអាមេរិក	សមមូល ពាន់រៀល (កំណត់សម្គាល់ លេខ ២.១)	ដុល្លារអាមេរិក	សមមូល ពាន់រៀល (កំណត់សម្គាល់ លេខ ២.១)
ឥណទាន និងបុរេប្រទានមិនទាន់ហួសកាលកំណត់ហើយក៏មិនថយចុះតម្លៃ (១)	៩២.៣០០.២៨៦	៣៧២.៦១៦.២៥៥	៦៧.៩១២.០២៨	២៧៥.០៤៣.៧១៥
ឥណទាន និង បុរេប្រទានហួសកាលកំណត់តែមិន ថយចុះតម្លៃ (២)	៧៧៤.៣៤៤	៣.១២៦.០២៧	១.២៥៨.៣៩១	៥.០៩៦.៤៨៥
ឥណទាន និង បុរេប្រទានដែលថយចុះតម្លៃ (៣)	១.៣៤២.៣៥៩	៥.៤១៩.១០២	១.១០៣.៤៦៧	៤.៤៦៩.០៣៩
<b>សរុបឥណទានដុល</b>	<b>៩៤.៤១៦.៩៨៩</b>	<b>៣៨១.១៦១.៣៨៤</b>	<b>៧០.២៧៣.៨៨៦</b>	<b>២៨៤.៦០៩.២៣៩</b>
ដកចេញសំវិធានធនសម្រាប់ការខាតបង់លើឥណទាន និងបុរេប្រទាន	២.០៩៦.៣០០	៨.៤៦២.៧៦៣	១.៧៩៤.៣៥៥	៧.២៦៧.១៣៨
<b>ឥណទាន និង បុរេប្រទានសុទ្ធ</b>	<b>៩២.៣២០.៦៨៩</b>	<b>៣៧២.៦៩៨.៦២១</b>	<b>៦៨.៤៧៩.៥៣១</b>	<b>២៧៧.៣៤២.១០១</b>

- (១) ឥណទាន និងប្រាក់បុរេប្រទាន មិនទាន់ហួសកាលកំណត់ហើយក៏មិនថយចុះតម្លៃ  
ឥណទាន និងប្រាក់បុរេប្រទានដែលមិនមានការយឺតយ៉ាវក្នុងការសងប្រាក់សំរាប់ ៦ខែចុងក្រោយ។
- (២) ឥណទាន និងប្រាក់បុរេប្រទានហួសកាលកំណត់ តែមិនថយចុះតម្លៃ  
ឥណទាន និងបុរេប្រទានដែលកិច្ចសន្យាទូទាត់សងការប្រាក់ និងប្រាក់ដើម គឺមានរយៈពេលតិចជាង ៩០ថ្ងៃ គឺមិនត្រូវចាត់ទុកថាថយចុះតម្លៃទេ លើកលែងមានព័ត៌មានដែល បង្ហាញផ្ទុយពីនេះ។
- (៣) ឥណទាន និងប្រាក់បុរេប្រទានដែលថយចុះតម្លៃ  
ឥណទាន និងប្រាក់បុរេប្រទាន ដែលហួសកាលកំណត់លើសពី ៩០ថ្ងៃ គឺត្រូវបានចាត់ទុកជាការថយចុះតម្លៃ ហើយកំរិតអប្បបរមានៃសំវិធានធនជាក់លាក់ សំរាប់ការបាត់បង់ដោយការថយចុះនៃតម្លៃ គឺធ្វើឡើងដោយពឹងផ្អែកទៅលើចំណាត់ថ្នាក់ដែលពាក់ព័ន្ធ លើកលែង តែមានព័ត៌មានផ្សេងទៀតដែលបង្ហាញផ្ទុយពីនេះ។

**(ឆ) វត្ថុបញ្ចាំដែលបានបង្វែរកម្មសិទ្ធិអោយទៅធនាគារ**

ក្នុងកំឡុងការិយបរិច្ឆេទ ធនាគារមិនបានទទួលទ្រព្យសកម្ម និងក្លាយជាម្ចាស់កម្មសិទ្ធិលើវត្ថុបញ្ចាំទេ។

**២៩.៣ ហានិភ័យទីផ្សារ**

ក្រុមហ៊ុនរួម មានហានិភ័យទីផ្សារ ដែលជាហានិភ័យធ្វើអោយតម្លៃទីផ្សារ ឬ លំហូរសាច់ប្រាក់អនាគត នៃឧបករណ៍ហិរញ្ញវត្ថុ មានការប្រែប្រួលដោយសារតែបំរែបំរួលក្នុងតម្លៃទីផ្សារ។ ហានិភ័យទីផ្សារ កើតឡើងពីស្ថានភាពចំហែងនៃអត្រាការប្រាក់ រូបិយប័ណ្ណ និងផលិតផលមូលធន ដែលទាំងអស់នេះ មានហានិភ័យនៃបំរែបំរួលទីផ្សារជាក់លាក់ និងទូទៅក្នុងកំរិតបំលាស់ប្តូរនៃអត្រា ឬតម្លៃ ទីផ្សារ ដូចជា អត្រាការប្រាក់ ការពង្រីកឥណទាន អត្រាប្តូរប្រាក់បរទេស និង ថ្លៃមូលធន។

ក្រុមហ៊ុនរួម មិនបានប្រើប្រាស់ឧបករណ៍ហិរញ្ញវត្ថុនិស្សន្ទដូចជា កិច្ចសន្យាប្តូរប្រាក់បរទេស និង កិច្ចសន្យាប្តូរអត្រាការប្រាក់ដើម្បីគ្រប់គ្រងការលេចឡើងនូវហានិភ័យខាងលើនោះទេ។

**(១) ហានិភ័យរូបិយប័ណ្ណបរទេស**

ក្រុមហ៊ុនរួម ធ្វើអាជីវកម្មក្នុងព្រះរាជាណាចក្រកម្ពុជា ហើយធ្វើប្រតិបត្តិការជាមួយរូបិយប័ណ្ណជាច្រើន និងមានហានិភ័យរូបិយប័ណ្ណជាច្រើនប្រភេទ ជាពិសេសទាក់ទងនឹងរូបិយប័ណ្ណ ប្រាក់រៀល និងដុល្លារអាមេរិក។

ហានិភ័យនៃការប្តូរប្រាក់បរទេស កើតឡើងពីប្រតិបត្តិការអនាគត ហើយនិងទ្រព្យសកម្ម និង ទ្រព្យអកម្មដែលត្រូវបានទទួលស្គាល់ជាប្រព័ន្ធមួយដែលមិនមែនជាប្រព័ន្ធមុខងាររបស់ក្រុមហ៊ុនរួម។

នាថ្ងៃទី៣១ ខែធ្នូ ឆ្នាំ ២០១៦ សមតុល្យទ្រព្យសកម្ម និងទ្រព្យអកម្មរូបិយវត្ថុជាប្រព័ន្ធផ្សេងពីដុល្លារអាមេរិក មិនមានទំហំធំដុំទេ។ ហេតុនេះការវិភាគអំពីហានិភ័យប្តូរប្រាក់បរទេស ពុំត្រូវបានបង្ហាញនោះទេ។

(២) ហានិភ័យថ្លៃ

ក្រុមហ៊ុនរួម មិនមានហានិភ័យថ្លៃមូលបត្រទេ ពីព្រោះធនាគារមិនមានការវិនិយោគណាមួយ ដែលត្រូវបានចាត់ថ្នាក់លើតារាងតុល្យការ ជាមូលបត្រដែលអាចលក់បាន ឬតាមតម្លៃទីផ្សារ។

(៣) ហានិភ័យអត្រាការប្រាក់

ហានិភ័យអត្រាការប្រាក់លំហូរសាច់ប្រាក់ គឺជាហានិភ័យដែលលំហូរសាច់ប្រាក់អនាគតនៃឧបករណ៍ហិរញ្ញវត្ថុនឹងប្រែប្រួលដោយសារការប្រែប្រួលអត្រាការប្រាក់ទីផ្សារ។ ហានិភ័យអត្រាការប្រាក់តម្លៃទីផ្សារ គឺជាហានិភ័យដែលតម្លៃឧបករណ៍ហិរញ្ញវត្ថុមួយនឹងប្រែប្រួល ដោយសារការប្រែប្រួលអត្រាការប្រាក់ទីផ្សារ។ កម្រិតការប្រាក់អាចកើនឡើងជាលទ្ធផលនៃការប្រែប្រួល ប៉ុន្តែអាចកាត់បន្ថយការខាតបង់ នៅក្នុងករណីដែលចលនាដោយឥតរំពឹងទុកកើតឡើង។ គណៈគ្រប់គ្រងរបស់ក្រុមហ៊ុនរួម នៅដំណាក់កាលនេះ មិនមានគោលនយោបាយណាមួយ ដើម្បីកំណត់កម្រិតមិនស៊ីគ្នានៃការកំណត់អត្រាការប្រាក់ឡើងវិញ ដែលអាចគ្រប់គ្រងបាននោះទេ។ ទោះបីយ៉ាងណា គណៈគ្រប់គ្រងបានត្រួតពិនិត្យជាប្រចាំលើភាពមិនស៊ីគ្នានេះ។

ក្រុមហ៊ុនរួមពុំមានទ្រព្យសកម្ម និងទ្រព្យអកម្មដែលមានការប្រាក់ប្រែប្រួលនោះទេ។ សមតុល្យ ជាមួយធនាគារជាតិ និងធនាគារផ្សេងៗ ប្រាក់បញ្ញើជាមួយគ្រឹះស្ថានហិរញ្ញវត្ថុ និងឥណទាន និងបុរេប្រទាន ទទួលបានការប្រាក់ថេរសម្រាប់រយៈពេលនៃប្រាក់បញ្ញើ។ ប្រាក់បញ្ញើរបស់ធនាគារផ្សេងៗ និង ពីអតិថិជនក៏មានការប្រាក់ថេរផងដែរ។

**២៩.៤ ហានិភ័យសាច់ប្រាក់ងាយស្រួល**

ហានិភ័យសាច់ប្រាក់ងាយស្រួល គឺជាហានិភ័យដែលក្រុមហ៊ុនរួម មិនអាចបំពេញកាតព្វកិច្ចទាត់ ទ្រព្យអកម្មហិរញ្ញវត្ថុរបស់ខ្លួនបាននៅពេលដល់កាលកំណត់សង ហើយនិងមិនអាចបំពេញមូលនិធិនៅពេលមូលនិធិទាំងនោះត្រូវបានដក។ ផលវិបាកនៃបញ្ហាទាំងនេះ អាចជាការខកខានមិនអាចបំពេញកាតព្វកិច្ចដើម្បីសងគ្រលប់ទៅម្ចាស់ប្រាក់បញ្ញើ និងមិនអាចអនុវត្តតាមកិច្ចសន្យាផ្តល់ប្រាក់កម្ចី។

គណៈគ្រប់គ្រងរបស់ក្រុមហ៊ុនរួម ត្រួតពិនិត្យសាច់ប្រាក់ងាយស្រួលតារាងតុល្យការ និងគ្រប់គ្រងការប្រមូលផ្តុំ និងរបាយការណ៍នៃកាលកំណត់សងបំណុល។ ការត្រួតពិនិត្យនិងការរាយការណ៍ធ្វើឡើងតាមស្ថានភាពសាច់ប្រាក់ប្រចាំថ្ងៃ ហើយនិងរៀបចំគម្រោងសម្រាប់ថ្ងៃបន្ទាប់ សប្តាហ៍បន្ទាប់ និងខែបន្ទាប់ ពីព្រោះការិយបរិច្ឆេទទាំងនេះ គឺជាការិយបរិច្ឆេទសំខាន់សម្រាប់ការគ្រប់គ្រងសាច់ប្រាក់ងាយស្រួល។ គណៈគ្រប់គ្រង ត្រួតពិនិត្យចលនានៃម្ចាស់ប្រាក់បញ្ញើសំខាន់ៗ និងគំរោងការដកប្រាក់របស់ពួកគេ។

កំណត់សម្គាល់លេខ ៣០ សង្ខេបពីទ្រព្យសកម្ម និងអកម្មរបស់ក្រុមហ៊ុនរួម តាមកាលកំណត់ ពាក់ព័ន្ធដោយផ្អែកលើរយៈពេលនៅសល់នាការិយបរិច្ឆេទតារាងតុល្យការចំពោះកាលកំណត់តាមកិច្ចសន្យាឬកាលបរិច្ឆេទកាលកំណត់ប៉ាន់ស្មាន។

**២៩.៥ តម្លៃទីផ្សារនៃទ្រព្យសកម្ម និង ទ្រព្យអកម្មហិរញ្ញវត្ថុ**

តម្លៃទីផ្សារសំដៅទៅតម្លៃដែលទ្រព្យសកម្មមួយអាចដោះដូរបាន ឬទ្រព្យអកម្មមួយត្រូវបានទូទាត់តាមមូលដ្ឋានធម្មតា។ ដោយសារតែតម្លៃទីផ្សារដែលអាចផ្ទៀងផ្ទាត់មិនអាចរកបាន ដូច្នេះតម្លៃផ្អែកលើទ្រព្យសកម្ម និងទ្រព្យអកម្មហិរញ្ញវត្ថុរបស់ក្រុមហ៊ុនរួម មិនអាចវាស់វែងតាមតម្លៃទីផ្សារនោះទេ។ ហេតុនេះតម្លៃទីផ្សារ ត្រូវបានផ្អែកលើការសន្មតរបស់គណៈគ្រប់គ្រងដោយយោងទៅតាមទម្រង់នៃមូលដ្ឋានរបស់ទ្រព្យសកម្ម និងទ្រព្យអកម្ម។ តាមមតិយោបល់របស់គណៈគ្រប់គ្រង តម្លៃចុះបញ្ជីរបស់ទ្រព្យសកម្ម និងអកម្មហិរញ្ញវត្ថុដែលមានក្នុងតារាងតុល្យការ គឺជាការប៉ាន់ស្មានសមហេតុផលនៃតម្លៃទីផ្សាររបស់ទ្រព្យសកម្ម និងទ្រព្យអកម្មហិរញ្ញវត្ថុទាំងនោះ។ ក្នុងការធ្វើការប៉ាន់ស្មាននេះ ថ្នាក់ដឹកនាំសន្មតថា ឥណទាន និងបុរេប្រទានត្រូវបានរក្សាទុកដល់កាលកំណត់សង ដែលមានតម្លៃទីផ្សារស្មើនឹងតម្លៃចុះបញ្ជីនៃឥណទាន ដែលបានធ្វើនិយ័តកម្មសំវិធានធនសម្រាប់ឥណទានបាត់បង់ ប្រសិនបើមាន។

### ៣០. ហានិភ័យសាច់ប្រាក់ងាយស្រួល

កាលកំណត់របស់ទ្រព្យសកម្ម និងទ្រព្យអកម្មហិរញ្ញវត្ថុរបស់ក្រុមហ៊ុនរួម និងធនាគារផ្អែកលើរយៈពេលនៅសល់រហូតដល់ថ្ងៃសងមានដូចខាងក្រោម៖

ក្រុមហ៊ុនរួម								
២០១៦								
	ត្រីមាសទី១ ដុល្លារអាមេរិក	លើសពី១ ទៅ៣ខែ ដុល្លារអាមេរិក	លើសពី៣ ទៅ៦ខែ ដុល្លារអាមេរិក	លើសពី៦ ទៅ ១២ខែ ដុល្លារអាមេរិក	លើសពី១ ទៅ៥ឆ្នាំ ដុល្លារអាមេរិក	លើសពី៥ ឆ្នាំ ដុល្លារអាមេរិក	គ្មានកាល កំណត់ ដុល្លារអាមេរិក	សរុប ដុល្លារអាមេរិក
<b>ទ្រព្យសកម្ម ហិរញ្ញវត្ថុ</b>								
សាច់ប្រាក់	៤.៨១៧.៩៨៧	-	-	-	-	-	-	៤.៨១៧.៩៨៧
សមតុល្យជាមួយ ធនាគារជាតិនៃ កម្ពុជា	១០.១៧៣.៧៩៤	-	-	-	-	-	-	១០.១៧៣.៧៩៤
សមតុល្យជាមួយ ធនាគារ និងគ្រឹះស្ថាន ហិរញ្ញវត្ថុផ្សេងៗ	៥.២២០.៦២៣	១០.៨២៨.៨១៣	-	-	-	-	-	១៦.០៤៩.៤៣៦
វិនិយោគមូលបត្រ	១.០០៧.៨៣៦	-	-	-	-	-	២៥.០០០	១.០៣២.៨៣៦
ឥណទាន និង បុរេប្រទាន	១៥.៧២៩.៦៧២	៣.០៥៦.៩២៥	៣.២៨៩.៣២៦	៩.៨១៩.៦១៥	៥១.៩៩០.៦១២	៣៦.២៨២.៧៣៩	១.៨២២.៥៩៧	១២១.៩៩១.៤៨៦
ទ្រព្យសកម្មផ្សេងៗ	១៣៣.៦៧៨	-	-	-	-	-	៣១៦.២២៧	៤៤៩.៩០៥
<b>សរុបទ្រព្យសកម្ម ហិរញ្ញវត្ថុ</b>	<b>៣៧.០៨៣.៥៩០</b>	<b>១៣.៨៨៥.៧៣៨</b>	<b>៣.២៨៩.៣២៦</b>	<b>៩.៨១៩.៦១៥</b>	<b>៥១.៩៩០.៦១២</b>	<b>៣៦.២៨២.៧៣៩</b>	<b>២.១៦៣.៨២៤</b>	<b>១៥៤.៥១៥.៤៤៤</b>
<b>ទ្រព្យអកម្មហិរញ្ញវត្ថុ</b>								
ប្រាក់បញ្ញើរបស់ ធនាគារផ្សេងៗ	៦.៤៧៦.២៣៩	៩.០៩៤.៦៨៤	-	៣.៤២១.០៤៩	-	-	-	១៨.៩៩១.៩៧២
ប្រាក់បញ្ញើពី អតិថិជន	១៣.១៥៥.០២៦	៥.៣៣៣.៦៥៩	៨.១៩៧.៦៣៣	២៥.៥០៤.៨៩៥	៩.៥៧៧.៧៤៦	-	៨.៩១៥.០០៧	៧០.៦៨៣.៩៦៦
ទ្រព្យអកម្មផ្សេងៗ	៤០០.៨៥៩	៤៦៥.១៨៤	៣៧៧.៩២២	៥១១.៦៥៥	៥៨.២២០	-	-	១.៨៧៣.៨៤០
<b>សរុបទ្រព្យអកម្ម ហិរញ្ញវត្ថុ</b>	<b>២០.០៣២.១២៤</b>	<b>១៤.៨៩៣.៥២៧</b>	<b>៨.៨៧៥.៥៨៤</b>	<b>២៩.៤៣៧.៥៩៩</b>	<b>៩.៦៣៥.៩៦៦</b>	<b>-</b>	<b>៨.៩១៥.០០៧</b>	<b>៩១.៨៤៩.៧៧៨</b>
<b>អតិរេក (កង្វះ) សាច់ប្រាក់ងាយ ស្រួលសុទ្ធ</b>	<b>១៧.០៥១.៤៦៦</b>	<b>(១.០០៧.៧៨៩)</b>	<b>(៥.៥៨៦.២៥៨)</b>	<b>(១៩.៦១៧.៩៨៤)</b>	<b>៤២.៣៥៤.៦៤៦</b>	<b>៣៦.២៨២.៧៣៩</b>	<b>(៦.៧៥១.១៨៣)</b>	<b>៦៣.០៦៥.៦៦៦</b>
<b>សមមូលពាន់រៀល (កំណត់សម្គាល់ លេខ ២.១)</b>	<b>៦៨.៨៣៦.៧៦៨</b>	<b>(៤.០៦៨.៤៤៤)</b>	<b>(២១.៣៤០.៥០៦)</b>	<b>(៧៩.១៩៧.៨០១)</b>	<b>១៧០.៩៨៥.៧០៦</b>	<b>១៤៦.៤៧៣.៤១៧</b>	<b>(២៧.២៥៤.៥២៦)</b>	<b>២៥៨.៤៣៤.៦១៤</b>

**ធនាគារ**

**២០១៦**

	ត្រីមាសទី១ ដុល្លារអាមេរិក	លើសពី១ ទៅ៣ខែ ដុល្លារអាមេរិក	លើសពី៣ ទៅ៦ខែ ដុល្លារអាមេរិក	លើសពី៦ ទៅ ១២ខែ ដុល្លារអាមេរិក	លើសពី១ ទៅ៥ឆ្នាំ ដុល្លារអាមេរិក	លើសពី៥ ឆ្នាំ ដុល្លារអាមេរិក	គ្មានកាល កំណត់ ដុល្លារអាមេរិក	សរុប ដុល្លារអាមេរិក
<b>ទ្រព្យសកម្ម ហិរញ្ញវត្ថុ</b>								
សាច់ប្រាក់	៤.៨១៧.៩៨៧	-	-	-	-	-	-	៤.៨១៧.៩៨៧
សមតុល្យជាមួយ ធនាគារជាតិនៃ កម្ពុជា	១០.១៧៣.៧៩៣	-	-	-	-	-	-	១០.១៧៣.៧៩៣
សមតុល្យជាមួយ ធនាគារ និងគ្រឹះស្ថាន ហិរញ្ញវត្ថុផ្សេងៗ	៥.២២០.៦២៣	១០.៨២៨.៨១៣	-	-	-	-	-	១៦.០៤៩.៤៣៦
វិនិយោគមូលបត្រ	១.០០៧.៨៣៦	-	-	-	-	-	២៥.០០០	១.០៣២.៨៣៦
ឥណទាន និង បុរេប្រទាន	១៥.៧២៩.៦៧២	៣.០៥៦.៩២៥	៣.២៨៩.៣២៦	៩.៨១៩.៦១៥	៥១.៩៩០.៦១២	៣៦.២៨២.៧៣៩	១.៨២២.៥៩៧	១២១.៩៩១.៤៨៦
ទ្រព្យសកម្មផ្សេងៗ	១៣៣.៦៧៨	-	-	-	-	-	៣១៦.២២៧	៤៤៩.៩០៥
<b>សរុបទ្រព្យសកម្ម ហិរញ្ញវត្ថុ</b>	<b>៣៧.០៨៣.៥៨៩</b>	<b>១៣.៨៨៥.៧៣៨</b>	<b>៣.២៨៩.៣២៦</b>	<b>៩.៨១៩.៦១៥</b>	<b>៥១.៩៩០.៦១២</b>	<b>៣៦.២៨២.៧៣៩</b>	<b>២.១៦៣.៨២៤</b>	<b>១៥៤.៥១៨.៤៨៣</b>
<b>ទ្រព្យអកម្មហិរញ្ញវត្ថុ</b>								
ប្រាក់បញ្ញើរបស់ ធនាគារផ្សេងៗ	៦.៤៧៦.២៣៩	៩.០៩៥.៦៨៤	-	៣.៤២១.០៤៩	-	-	-	១៨.៩៩២.៩៧២
ប្រាក់បញ្ញើពី អតិថិជន	១៨.១២៧.៧១២	៥.៣៣៣.៦៥៩	៨.១៩៧.៦៣៣	២៥.៥០៤.៨៩៥	៩.៥៧៧.៧៤៦	-	៨.៩១៥.០០៧	៧៥.៦៥៦.៦៥២
ទ្រព្យអកម្មផ្សេងៗ	៤០០.៨៥៩	៤៦៥.១៨៤	៣៧៧.៩២២	៥១១.៦៥៥	៥៨.២២០	-	-	១.៨១៣.៨៤០
<b>សរុបទ្រព្យអកម្ម ហិរញ្ញវត្ថុ</b>	<b>២៥.០០៤.៨១០</b>	<b>១៤.៨៩៤.៥២៧</b>	<b>៨.៨៧៥.៥៨៤</b>	<b>២៩.៤៣៧.៥៩៩</b>	<b>៦៩.៥០៤.៩១៥</b>	<b>-</b>	<b>៨.៩១៥.០០៧</b>	<b>៩៦.៨៣៧.៤៦៥</b>
<b>អតិរេក (កង្វះ ) សាច់ប្រាក់ងាយ ស្រួលសុទ្ធ</b>	<b>១២.០៧៨.៧៧៩</b>	<b>(១.០០៧.៧៨៩)</b>	<b>(៥.៥៨៦.២៥៨)</b>	<b>(១៩.៦១៧.៩៨៤)</b>	<b>៤២.៣៨៥.៦៩៦</b>	<b>៣៦.២៨២.៧៣៩</b>	<b>(៦.៧៥១.១៨៣)</b>	<b>៥៨.០៥២.៩៧៩</b>
<b>សមមូលពាន់រៀល (កំណត់សម្គាល់ លេខ ២.១)</b>	<b>៤៤.៧៦២.០៣១</b>	<b>(៤.០៦៨.៤៨៤)</b>	<b>(២១.៣៤០.៥០៦)</b>	<b>(៧៩.១៩៧.៨០១)</b>	<b>១៧០.៩៨៥.៧០៦</b>	<b>១៤៦.៤៧៣.៤១៧</b>	<b>(២៧.២៥៤.៥២៦)</b>	<b>២៣៤.៣៥៩.៨៧៧</b>



ក្រុមហ៊ុនរួម

២០១៥

	ត្រីមាសទី១ ដុល្លារអាមេរិក	លើសពី១ ទៅ៣ខែ ដុល្លារអាមេរិក	លើសពី៣ ទៅ៦ខែ ដុល្លារអាមេរិក	លើសពី៦ ទៅ ១២ខែ ដុល្លារអាមេរិក	លើសពី១ ទៅ៥ឆ្នាំ ដុល្លារអាមេរិក	លើសពី៥ ឆ្នាំ ដុល្លារអាមេរិក	គ្មានកាល កំណត់ ដុល្លារអាមេរិក	សរុប ដុល្លារអាមេរិក
<b>ទ្រព្យសកម្ម ហិរញ្ញវត្ថុ</b>								
សាច់ប្រាក់	៤.១៥១.០៣៤	-	-	-	-	-	-	៤.១៥១.០៣៤
សមតុល្យជាមួយ ធនាគារជាតិនៃ កម្ពុជា	៧.៦៩៣.៩០០	-	-	-	-	-	-	៧.៦៩៣.៩០០
សមតុល្យជាមួយ ធនាគារ និងគ្រឹះស្ថាន ហិរញ្ញវត្ថុផ្សេងៗ	៥.១៩៤.២៨៤	២.៥០០.០០០	-	-	-	-	-	៧.៦៩៤.២៨៤
វិនិយោគមូលបត្រ	-	-	-	-	-	-	២៥.០០០	២៥.០០០
ឥណទាន និង បុរេប្រទាន	១១.៣៦៥.២៨៤	១.៨៩២.៥៧៣	៣.៣១៨.៤៦៤	៧.០១៥.៧១៧	៤១.០៣៧.៤២២	២៦.៩១៦.០២១	១.៥២១.៦៩៣	៩៣.០៦៧.១៧៤
ទ្រព្យសកម្មផ្សេងៗ	៨៦.៨៧៣	-	-	-	-	-	៤.៨៨០	៩១.៧៥៣
<b>សរុបទ្រព្យសកម្ម ហិរញ្ញវត្ថុ</b>	<b>២៨.៤៩១.៣៧៥</b>	<b>៤.៣៩២.៥៧៣</b>	<b>៣.៣១៨.៤៦៤</b>	<b>៧.០១៥.៧១៧</b>	<b>៤១.០៣៧.៤២២</b>	<b>២៦.៩១៦.០២១</b>	<b>១.៥៤១.៥៧៣</b>	<b>១១២.៧២៣.១៤៥</b>
<b>ទ្រព្យអកម្មហិរញ្ញវត្ថុ</b>								
ប្រាក់បញ្ញើរបស់ ធនាគារផ្សេងៗ	៤.៤៨៨.៤៤៤	៤.៦៥៥.៦៧៦	២.០១១.៥៥៦	៤.០៦១.៤១៧	-	-	-	១៥.២១៧.០៩៣
ប្រាក់បញ្ញើពី អតិថិជន	១៣.៥៥៨.៩២៣	២.១៣៣.០២៥	៥.២៤៣.៤៥៣	១២.៦៧១.០៣០	៨.៧៩១.០៥៧	-	-	៤២.៣៩៧.៤៨៨
ប្រាក់កម្ចី	៣.០០៨.៧៥០	-	-	-	-	-	-	៣.០០៨.៧៥០
ទ្រព្យអកម្មផ្សេងៗ	១.៣៧២.៨៤៤	២១៧.៩២០	-	-	៧៤.១៣៩	-	-	១.៦៦៤.៩០៣
<b>សរុបទ្រព្យអកម្ម ហិរញ្ញវត្ថុ</b>	<b>២២.៤២៨.៩៦១</b>	<b>៧.០០៦.៦២១</b>	<b>៧.២៥៥.០០៩</b>	<b>១៦.៧៣២.៤៤៧</b>	<b>៨.៨៦៥.១៩៦</b>	<b>-</b>	<b>-</b>	<b>៦២.២៨៨.២៣៤</b>
<b>អតិរេក (កង្វះ ) សាច់ប្រាក់ងាយ ស្រួលសុទ្ធ</b>	<b>៦.០៦២.៤១៤</b>	<b>(២.៦១៤.០៤៨)</b>	<b>(៣.៩៣៦.៥៤៥)</b>	<b>(៩.៧១៦.៧៣០)</b>	<b>៣២.១៧២.២២៦</b>	<b>២៦.៩១៦.០២១</b>	<b>១.៥៤១.៥៧៣</b>	<b>៥០.៤៣៤.៩១១</b>
<b>សមមូលពាន់រៀល (កំណត់សម្គាល់ លេខ ២.១)</b>	<b>២៤.៥៥២.៧៧៧</b>	<b>(១០.៥៨៦.៨៩៤)</b>	<b>(១៥.៩៤៣.០០៧)</b>	<b>(៣៩.៣៥២.៧៥៧)</b>	<b>១៣០.២៩៧.៥១៥</b>	<b>១០៩.០០៩.៨៨៥</b>	<b>៦.២៨៣.៨៧១</b>	<b>២០៤.២៦១.៣៩០</b>

**ធនាគារ**

**២០១៥**

	ត្រីមាសទី១ ដុល្លារអាមេរិក	លើសពី១ ខែទៅ៣ខែ ដុល្លារអាមេរិក	លើសពី៣ ខែទៅ៦ខែ ដុល្លារអាមេរិក	លើសពី៦ ខែទៅ១២ខែ ដុល្លារអាមេរិក	លើសពី១ ខែទៅ៥ឆ្នាំ ដុល្លារអាមេរិក	លើសពី៥ ឆ្នាំ ដុល្លារអាមេរិក	គ្មានកាល កំណត់ ដុល្លារអាមេរិក	សរុប ដុល្លារអាមេរិក
<b>ទ្រព្យសកម្ម ហិរញ្ញវត្ថុ</b>								
សាច់ប្រាក់	៤.១៥១.០៣៤	-	-	-	-	-	-	៤.១៥១.០៣៤
សមតុល្យជាមួយ ធនាគារជាតិនៃកម្ពុជា	៧.៦៩៣.៩០០	-	-	-	-	-	-	៧.៦៩៣.៩០០
សមតុល្យជាមួយ ធនាគារ និងគ្រឹះស្ថាន ហិរញ្ញវត្ថុផ្សេងៗ	៥.១៩៤.២៨៤	២.៥០០.០០០	-	-	-	-	-	៧.៦៩៤.២៨៤
វិនិយោគមូលបត្រ ឥណទាន និង បុរេប្រទាន	-	-	-	-	-	-	២៥.០០០	២៥.០០០
ទ្រព្យសកម្មផ្សេងៗ	១១.៣៦៥.២៨៤	១.៨៩២.៥៧៣	៣.៣១៨.៤៦៤	៧.០១៥.៧១៧	៤១.០៣៧.៤២២	២៦.៩១៦.០២១	១.៤២១.៦៩៣	៩៣.០៦៧.១៧៤
<b>សរុបទ្រព្យសកម្ម ហិរញ្ញវត្ថុ</b>	<b>២៨.២០៤.៣០២</b>	<b>៤.៣៩២.៥៧៣</b>	<b>៣.៣១៨.៤៦៤</b>	<b>៧.០១៥.៧១៧</b>	<b>៤១.០៣៧.៤២២</b>	<b>២៦.៩១៦.០២១</b>	<b>១.៤២១.៦៩៣</b>	<b>១១៦.៧២៣.១៧៤</b>
<b>ទ្រព្យអកម្មហិរញ្ញវត្ថុ</b>								
ប្រាក់បញ្ញើរបស់ ធនាគារផ្សេងៗ	៤.៤៨៨.៤៤៤	៤.៦៥៥.៦៧៦	២.០១១.៥៥៦	៤.០៦១.៤១៧	-	-	-	១៥.២១៧.០៩៣
ប្រាក់បញ្ញើពី អតិថិជន	១៨.៥៣១.៦០៥	២.១៣៣.០២៥	៥.២៤៣.៤៥៣	១២.៦៧១.០៣០	៤.៧៩១.០៥៧	-	-	៤៧.៣៧០.១៧០
ប្រាក់កម្ចី	៣.០០៨.៧៥០	-	-	-	-	-	-	៣.០០៨.៧៥០
ទ្រព្យអកម្មផ្សេងៗ	១.៣៧៧.៨៤៤	២១៧.៩២០	-	-	៧៤.១៣៩	-	-	១.៦៦៩.៩០៣
<b>សរុបទ្រព្យអកម្ម ហិរញ្ញវត្ថុ</b>	<b>២៧.៤០៤.៦៤៣</b>	<b>៧.០០៦.៦២១</b>	<b>៧.២៥៥.០០៩</b>	<b>១៦.៧៣២.៤៤៧</b>	<b>៤.៨៦៥.១៩៦</b>	<b>-</b>	<b>-</b>	<b>៦៧.២៦៣.៩១៦</b>
<b>អតិរេក (កង្វះ ) សាច់ប្រាក់ងាយ ស្រួលសុទ្ធ</b>	<b>១.០៨៩.៦៥៩</b>	<b>(២.៦១៤.០៤៨)</b>	<b>(៣.៩៣៦.៥៤៥)</b>	<b>(៩.៧១៦.៧៣០)</b>	<b>៣៦.១៧២.២២៦</b>	<b>២៦.៩១៦.០២១</b>	<b>១.៤២១.៦៩៣</b>	<b>៤៥.៤៦២.២២៥</b>
<b>សមមូលពាន់រៀល (កំណត់សម្គាល់ លេខ ២.១)</b>	<b>៤.៤១៣.៣៩៨</b>	<b>(១០.៥៨៦.៨៩៤)</b>	<b>(១៥.៩៤៣.០០៧)</b>	<b>(៣៩.៣៥២.៧៥៧)</b>	<b>១៣០.២៩៧.៥១៥</b>	<b>១០៩.០០៩.៨៨៥</b>	<b>៦.២៨៣.៨៧១</b>	<b>១៨៤.១២២.០១១</b>

**៣១. ព្រឹត្តិការណ៍ក្រោយតារាងតុល្យការ**

ក្រៅពីការលាតត្រដាងព័ត៌មាននៅក្នុងរបាយការណ៍ហិរញ្ញវត្ថុនេះ ពុំមានព្រឹត្តិការណ៍ដែលបានកើតឡើងក្រោយថ្ងៃទី៣១ ខែធ្នូ ឆ្នាំ២០១៦ ដែលមានឥទ្ធិពលសំខាន់ៗលើស្ថានភាពហិរញ្ញវត្ថុរបស់ ក្រុមហ៊ុនរួម នៅថ្ងៃទី៣១ ខែធ្នូ ឆ្នាំ២០១៦ ឡើយ។

**៣២. យថាភាពលើពន្ធ**

ប្រព័ន្ធពន្ធដារនៅព្រះរាជាណាចក្រកម្ពុជាមានលក្ខណៈថ្មី ហើយពន្ធទាំងអស់នេះតែងតែមានការផ្លាស់ប្តូរជាញឹកញាប់ ដែលបណ្តាលអោយមានសភាពមិនច្បាស់លាស់ មានសភាពផ្ទុយហើយដែលនាំអោយកើតមានឡើងនូវភាពខុសគ្នាក្នុង ការបកស្រាយពីអាជ្ញាធរពន្ធដារ និងយុត្តាធិការ។ ពន្ធត្រូវបានត្រួតពិនិត្យ និងតាមដានអង្កេតដោយអាជ្ញាធរពន្ធដារជា ច្រើនដំណាក់កាល ដែលផ្តល់លទ្ធភាពតាមច្បាប់ក្នុងការដាក់ពិន័យដាក់ទណ្ឌកម្ម និងបង់ការប្រាក់។

កត្តាជាក់ស្តែងទាំងអស់នេះ អាចនឹងបង្កើតឲ្យមានហានិភ័យពន្ធបន្ថែមតាមរយៈការត្រួតពិនិត្យឡើងវិញ ការដាក់ពិន័យ និងការពិន័យជាការប្រាក់ដែលនៅក្នុងប្រទេសកម្ពុជាមានលក្ខណៈជាសារវន្តជាងប្រទេសដទៃទៀត។ គណៈគ្រប់គ្រង ជឿជាក់ថា ការធ្វើសំវិធានធនមានលក្ខណៈគ្រប់គ្រាន់ដោយយោងទៅតាមច្បាប់សារពើពន្ធ។ ទោះយ៉ាងនេះក្តី អាជ្ញាធរ ពាក់ព័ន្ធអាចនឹងមានបំណកស្រាយផ្សេងពីនេះ ដែលអាចជះឥទ្ធិពលដល់ក្រុមហ៊ុន និងបុគ្គលិកផ្តុំនូវ។





ដៃគូហិរញ្ញវត្ថុរបស់លោកអ្នក